"Los 10 Mandamientos" se darán en el Teatro Victoria.

PRECIO EN TODO EL PAIS
30 Centavos

AÑO IX

TELEFONO INGLES 3113 - 3114
AGUSTINAS 1253 - 1269

LA NACION

Edición de 20 páginas

SANTIAGO DE CHILE, MIERCOLES 5 DE AGOSTO DE 1925

SUSCRISION: Por un año, $ 90 — Por 6 meses, $ 48
Por 3 meses: $ 26 — Por un año, extranjero, $ 250

Núm. 3,126

¡OH, MARGARITA!

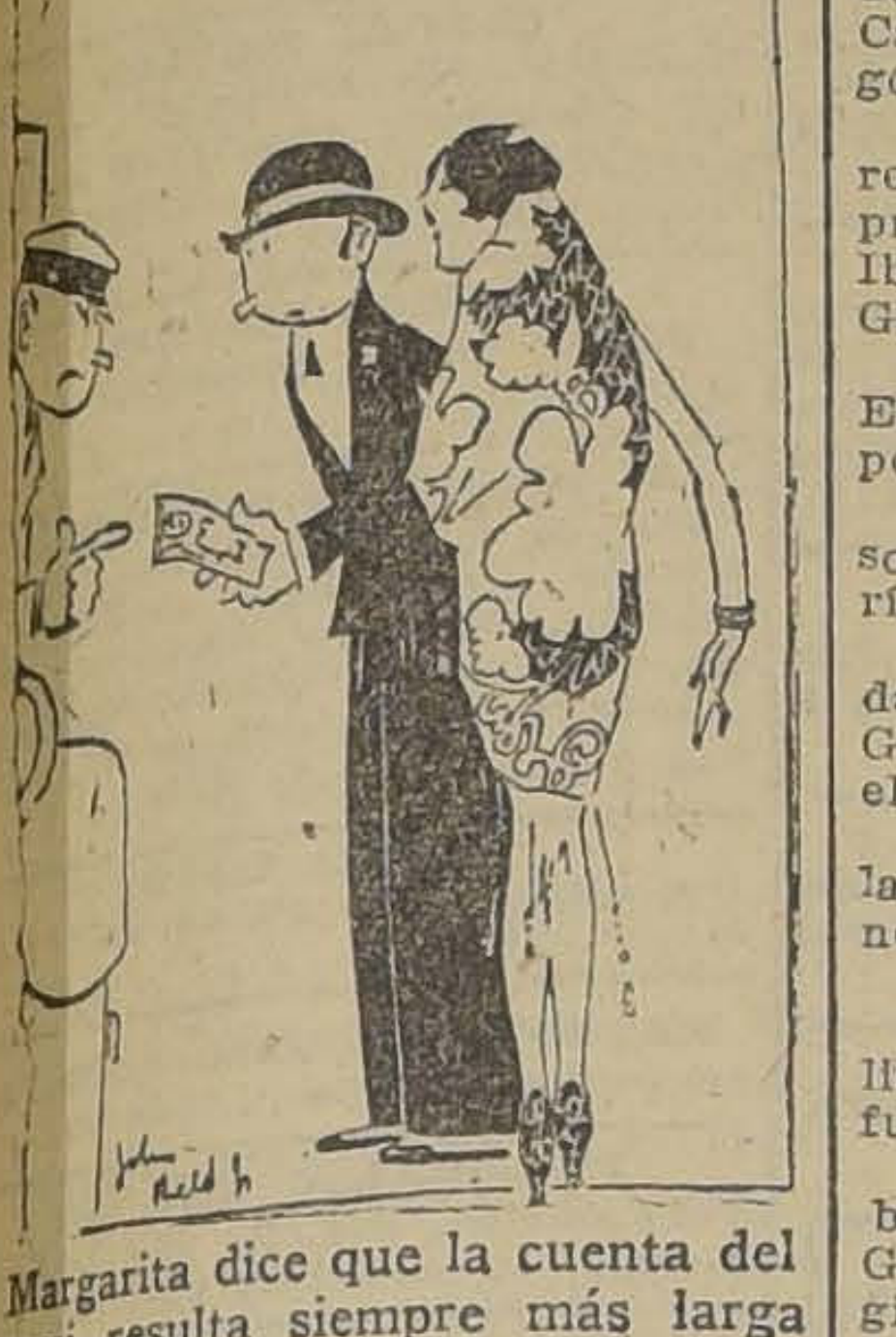

Margarita dice que la cuenta del taxi resulta siempre más larga que el recorrido...

UNA MUJER

Cuento por RENE BIZET

No he conocido mujer más agradable que Rosa Fernet. No era por ser la esposa de mi amigo Roberto por lo que la encontraba llena de excelentes cualidades. Por sí sola hubiera conquistado a cualquier hombre gracias al encanto de sus cabellos rubios, su nariz irónica, su mirada limpia y no sé qué de dulce y leve que daba a su voz la frescura de una rosa.

Yo era uno de los íntimos del matrimonio, y esta intimidad fué causa de mi ruptura con el amigo de mi infancia.

* * *

Roberto adoraba a su mujer. Rosa le demostraba una gran ternura. Pero su marido exigía de ella más de lo que debía. Rosa era frívola y sonriente; Roberto la quería seria y sincera. No tenía la menor idea del dinero ni del tiempo; él se esforzaba en enseñarla la economía y la puntualidad. Ella mentía por nada, por el solo placer de mentir; él quería que fuese franca. Era demasiado empeño querer modificar la naturaleza.

¡Cuántas veces he oído en la mesa esta pregunta de Roberto a su mujer!

—¿Qué has hecho esta tarde?

Rosa miraba el techo, su naricilla respingona olfateaba el aire y, como los niños que preparan su respuesta, repetía:

—¿Esta tarde?

—Sí...

—Pues...

Un silencio. Una tosecilla.

—Estuve en casa de mi hermana... He tomado el te con Enriqueta. ¡Ah! ¿Sabes que se lleva mucho el renard?

—¿Y después del té?— insistía Roberto.

—Me he venido a casa, querido. Los últimos modelos de sombreros de Rastyk son encantadores.

Y ya solo se hablaba de cosas indiferentes. Roberto callaba; pero no escuchaba. Sufría. Imaginaba aventuras en las que él era el héroe ridículo. Rosa se volvía hacia mí y me aturdía con sus frases sin lógica.

* * *

Un día llegó la escena clásica. Después de una hora de mutuas reconvenciones, Roberto, un poco más tranquilo, dijo:

—Escucha, Rosa. Delante de Jorge, nuestro mejor amigo, me vas a jurar decirme siempre la verdad, por dolorosa que pueda serme. Me es igual. Sólo con esa condición podré olvidar lo que acabas de decirme y seguir queriéndote en lo sucesivo.

No me satisfacía el papel de testigo de aquella temible promesa, y dije que mi presencia era inútil.

Pero Rosa respondió:

—Roberto tiene razón, Jorge. Delante de usted es más serio. Juro no volver a mentir en mi vida.

Y se arrojó en brazos de su marido para que le diese el beso del perdón.

Durante un mes fué un idilio.

—¿Qué has hecho esta tarde?

Rosa respondía sin vacilar, como un colegial aplicado.

—A las tres he estado en casa de mi hermana, a las cuatro he tomado el té con Enriqueta, a las cinco he tomado un taxi, a las seis he entrado en casa.

Yo no veía diferencia alguna entre la verdad de hoy y la mentira de ayer; pero Roberto sonreía y me miraba como diciéndome: "¿Ves? ¿No es mucho mejor ser franco?" Y nada turbaba ya su tranquilidad.

* * *

Bruscamente llegó el drama. Nunca olvidaré aquella noche. Roberto tomaba el café junto a la chimenea; yo estaba sentado en una butaca inmediata. Rosa paseaba por la habitación. De pronto se detuvo junto a su marido y le dijo con una voz muy dulce:

—Roberto. ¿Te he jurado no volver a mentir?

—Sí, Rosa mía— respondió algo inquieto.

—Tengo que confesarte una cosa.

—Habla.

—Ya no te quiero. Amo a Jorge desde hace un año.

Y se puso a arreglar unas flores. Me levanté rápidamente al oirla.

—¿Qué dice usted, Rosa? ¡Es demasiada broma! ¡Sabe usted que no es verdad! Supongo, Roberto, que no creerás...

Pero Roberto, puesto en pie, iba a desplomarse en el suelo, y cuando acudí en su auxilio me apartó con un gesto de odio y despedida.

Me acerqué a Rosa.

—Le suplico que le diga que es una broma lo que acaba de decir. Sabe usted demasiado que la respeto y quiero como a una hermana.

—No creí— me contestó Rosa— que la cosa le hiciera tanto efecto... Pero así aprenderá.

* * *

Roberto no era demasiado sentimental. Se restableció después de una convalecencia de tres meses. Eso me han dicho, pues yo no he vuelto a verlo, ni tampoco a Rosa.

R. B.

ENTREVISTAS ILUSTRES

por TOMAS GATICA MARTINEZ.

CON EL SEÑOR MINISTRO DE GUERRA, CORONEL DON CARLOS IBAÑEZ

Una personalidad definida. — Ni rígido, ni hermético. — El hombre de la situación. — No es candidato a la Presidencia. — Antecedentes históricos. — Plena solidaridad en el Ejército. — No habrá crisis ministerial. — El Ministro del Interior declara que tampoco es candidato. — La nueva Constitución. — El discurso del General Navarrete.—El Sr. Ibáñez tiene médula de estadista.—Los políticos no se resignan.

La actuación preponderante que en el intento de reorganización política y administrativa del país, emprendido por el Ejército de Chile, ha tenido el coronel don Carlos Ibáñez, es un hecho categórico.

Desde Enero último, en que se recobraron las finalidades de la primitiva actitud militar, el señor Ibáñez permanece de Ministro de Guerra.

Unánimente lo señaló el mismo Ejército para garantizar sus propósitos.

Comprensión, clarividencia y paso firme por la línea recta, requería el momento.

Entre el núcleo brillante de soldados hábiles,—Fenner, Blanche, Grove,—el coronel Ibáñez fué el elegido.

Más aún, ante él se inclinaron las venerables presillas de los generales.

¿Por qué?

No hay hecho alguno, por insólito que parezca, que no tenga su fundamento lógico.

El coronel Ibáñez, alumno sobresaliente de la Academia de Guerra, fué creciendo en prestigio en cada parte en que le tocó actuar, hasta que llegó a la Dirección de la Escuela de Caballería en donde sólida y definitivamente afianzó la reputación de su talento y de su carácter, condiciones que, rara vez, se aunan en un hombre.

Firmeza de carácter,—he ahí la cualidad que se supone más categórica en la personalidad del actual Ministro de Guerra.

Pero aquí conviene distinguir dos cosas que suelen confundirse: el carácter firme, sin vacilaciones, y el carácter tenaz, que se encapricha.

El señor Ibáñez es hombre de cultura superior, y, sin desviarse un ápice del camino trazado por la alta concepción del deber, tiene la habilidad de ceder y la galantería de hacer concesiones.

Su talento y su carácter se complementan así con otra condición imprescindible en un hombre de Estado; la ecuanimidad.

* * *

No conocíamos personalmente al señor Ibáñez.

Mucho se nos había hablado de su rigidez y de su hermetismo. Fantasmas.

El señor Ibáñez, con su cráneo geómetrico y su correcto hábito civil, no sugiere idea militar alguna.

Es alto, moreno, enjuto.

Sin hablar, parece un profesor de matemáticas que hiciera cálculos.

Hablando, tiene la gentileza de un diplomático que sabe sonreir con discreción.

Por naturaleza propia, es un catedrático de energía, que produce una nítida impresión de equilibrio mental.

Estuvo seis años en misión militar en Centro América, y el trópico no logró comprometerle ningún órgano, fuera del corazón...

* * *

En la opinión pública se ha cristalizado la idea de que el coronel Ibáñez es el hombre de la situación.

Por esto sus palabras, de las que no es pródigo, tienen un valor especial, juzgando los acontecimientos actuales.

Aún ha sonado el rumor de su candidatura a la Presidencia de la República.

Pero el señor Ministro lo desmiente hasta con sorna:

—¡Si esos no lo he soñado jamás!

Los militares, como tantas veces se ha dicho, no deseamos intervenir en política. Lo único que queremos vivamente es que el país recupere, lo más pronto posible, su marcha normal, y que no resulten estériles los esfuerzos realizados para coadyuvar a la obra renovadora.

Nosotros argumentamos que bien puede un militar ocupar la primera magistratura, sin que estos signifique la intromisión política del Ejército. Más aún, agregamos que en el Ejército, según nuestras noticias, se han recordado antecedentes históricos universales, y que, en Chile mismo, después de las revoluciones, ha sido un militar el Jefe del Estado...Así el General O'Higgins, el General Bulnes, el Almirante Montt...

—Cierto, nos dice el señor Ibáñez; pero, en esta ocasión, el Ejército no tiene interés alguno, y, en todo caso, jamás sería el Ministro de Guerra el candidato a la Presidencia...

La declaración del señor Ibáñez es tan espontánea, que nos deja plenamente convencidos.

El no entiende de cubileteos políticos, ni tiene la más leve hechura de caudillo.

—¿Y cómo juzga el señor Ministro la actual situación política?

—Creo que es de una trascendencia excepcional para la vida de la República, porque corresponde a un período de transformación orgánica de sus instituciones. De ahí deriva la situación anormal del momento. Pero, felizmente, domina un buen sentido general y no hay por qué inquietarse. Cuanto se dice en contra no son sino artimañas del viejo politiquerismo.

—Se comenta que hay desacuerdos hasta dentro del Ejército...

—Nada más inexacto. El Ejército mantiene hoy día una solidaridad inquiebrantable y una perfecta unidad de aspiraciones. La disciplina se mantiene incólume. Nadie se enreda en intereses personales, y nuestra única divisa es el porvenir de la patria. Hay que tomar en cuenta que, desde hace más de 30 años, los militares chilenos son producto de una vasta educación técnica que los hace amar su profesión sobre todas las cosas.

—¿Qué motivo tiene, entonces, el cambio de comandos en el norte?

—Razones de buen servicio, nada más. En el norte no hay otras dificultades que las del problema social, que recrudecen periódicamente, como efecto de la prédica anarquista de cierto elemento indeseable, que, por suerte, está ya muy desvalorizado ante la conciencia popular. Como Uds. saben, el Ministro de Guerra abolió la bandera roja, porque los chilenos no deben enarbolar otro pabellón que el de su patria...

—¿Y la crisis ministerial de que tanto se viene hablando?

—No se divisa causa alguna que pueda originarla. Existe la más perfecta armonía de propósitos y opiniones entre S. E. el Presidente de la República y todos los miembros del Gabinete. Por su parte, al Presidente han sorprendido mucho los rumores de crisis...

—Se decía que la candidatura presidencial del señor Ministro del Interior...

—El señor Jaramillo ha declarado que él no piensa en semejante candidatura...

Nosotros nos acordamos que "la historia se repite", y decimos al señor Ministro:

—La misma declaración nos hizo don Juan Luis Sanfuentes dos días antes de su proclamación oficial como candidato a la Presidencia de la República.

El señor Ibáñez sonríe discretamente, como sonríen los diplomáticos.

—¿Y cree Ud., señor Ministro que podrá realizarse oportunamente la nueva elección presidencial?

—Sin duda. Verificado el plebiscito popular el 30 de Agosto, se determinará cuál es la nueva Constitución, y todávia tendremos algunos meses por delante...

—¿Concuerda con las aspiraciones del Ejército el proyecto de Constitución elaborado por la Sub-Comisión Consultiva?

—En dicho proyecto se equilibran las facultades del Ejecutivo y del Parlamento, de cuya armonía debe nacer el mejor gobierno de la República...Pero, de nada servirá cualquiera Constitución, si no tenemos verdadera educación cívica.

—¿Y qué trascendencia atribuye Ud. al discurso del general Navarrete, tan comentado y discutido?

—La única racional, explicada con absoluta claridad por S. E. en el manifiesto dirigido al país. Cualquiera otra interpretación, no puede hacerse con sinceridad, pues los propósitos del Ejército son trasparentes.

El señor Ibáñez habla con precisión y serenidad, sin vacilar un instante, lo que demuestra su conocimiento cabal de los hechos y la certeza en el pleno dominio de las circunstancias.

Tiene una recia médula de estadista.

Su colaboración en las tareas de Gobierno, ha sido trascendente.

El país tendrá que agradecerle su alto espíritu cívico, su ecuanimidad, y, al mismo tiempo, la fortaleza de su carácter en momentos tan decisivos.

No somos militaristas.

Pero tenemos la convicción absoluta de que la discreta actitud del Ejército de Chile, secundando la acción talentosa y patriótica del Presidente Alessandri, es lo único que puede asegurar la vida libre y próspera de la República, en esta hora de reconstrucción nacional.

Las ambiciones partidistas han querido levantar, de nuevo, la torre ya caduca del personalismo político, torre volteada por un soplo invencible de vida nueva, cuyo noble anhelo de bien público y acendrado patriotismo nadie puede poner en duda; pero puede decirse que esas ambiciones han fracasado ya.

T. G. M.

Para la Nación
Ibáñez C.

Coronel don Carlos Ibáñez, Ministro de la Guerra

LA MODA ACTUAL

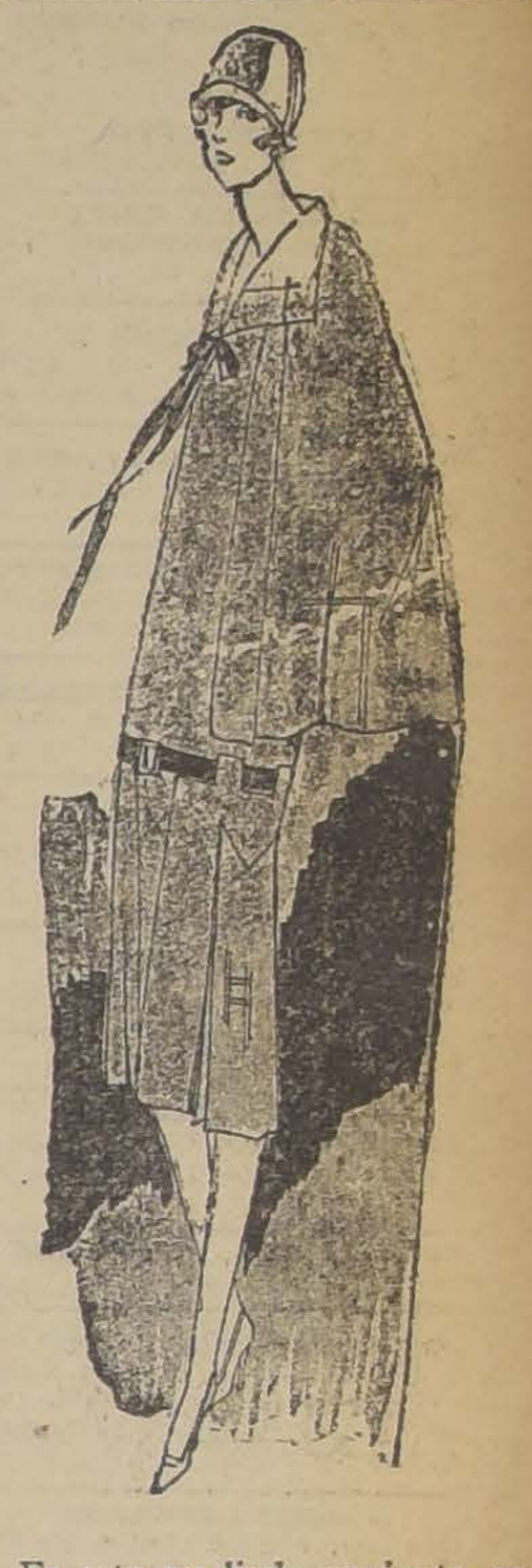

Es este un lindo conjunto en kasha natural con cinturón de gamuza de color azul y capa adornada de cinta marrón.

LINOGRAFO COMPETENTE

Para puesto permanente, con buen sueldo, necesítase linógrafo.
SAN FRANCISCO 80

DEPILATORIO INOFENSIVO
"Serrallo"

El único que no está compuesto a base de terribles venenos y que no tiene ningún olor desagradable. Deja el cutis como si jamás hubiera habido vello: liso, suave y sin ninguna irritación.

Precio de la caja es de $ 5.— la caja.
1280 —— SANTO DOMINGO —— 1280
(CASA PARTICULAR)

Este depilatorio necesita práctica para ser colocado con eficiencia. Por eso aconsejamos a nuestra clientela se lo hagan aplicar en nuestra propia casa por la primera vez. Aplicaciones por señora especialista en belleza del rostro. Extirpación de pecas, manchas, rojeces, grietas, arrugas, espinillas; barros y otros defectos del cutis. Precios módicos. Consultas gratuitas. No se contestan cartas que no vengan acompañadas de sobre con el franqueo correspondiente ni se atienden pedidos de provincia que no vengan con su valor y el costo de la encomienda.

ASOCIACION DE COMERCIANTES EN EL RAMO DE BARES, RESTAURANTS Y HOTELES

Cítase a una gran asamblea general extraordinaria para hoy Miércoles 5, a las 3 1|2 P. M. en su local social, Bandera 560, interior.

Se tratarán asuntos de mucha importancia. Se invita a todos los comerciantes del ramo aunque no sean socios.

— BANDERA 560, INTERIOR —

FERIA URETA y Cía.

Por ser feriado el Jueves 6 del presente, el remate se efectuará el Viernes 7 a la hora de costumbre

EL GERENTE.

ENFERMEDADES DEL CORAZÓN

Comer Mucho! Beber Demasiado.

Cuando hubiere cometido alguna imprudencia o extravagancia, comido demasiado ó bebido mucho Vino, mucho Cerveza, Licores ó cualquier otra Bebida Alcohólica, para no contraer alguna indigestión ú otro Desarreglo del Estómago, del Hígado, del Bazo e intestinos, conviene mucho tomar por la noche, cuando vaya a dormir, Dos ó Tres Cucharaditas (de las de té) de **Ventre-Livre** en Medio Vaso de Agua!

Quien sufre de indigestión, de Desarreglos del Estómago y Fermentaciones Tóxicas en los intestinos está muy arriesgado a contraer las más Dolorosas y Mortales Enfermedades del Corazón del Hígado y la Terrible Arterio-Esclerosis.

Para evitar tan gran Peligro, tenga su Estómago e intestinos siempre bien limpios y bien tonificados usando **Ventre-Livre.**

* * *

Estómago Sucio!

Otro Peligro!

A veces, sin saber porqué, nos sentimos de repente muy incómodos é indispuestos, con Decaimiento y gran Abatimiento General, con Malestar en todo el Cuerpo, con Torpeza y Pereza para hacer cualquier Esfuerzo, y aún con Dolores y Pesadez en el Estómago, en la Cabeza y en el Vientre, en fin, sin gana ni ánimo alguno de trabajar!

Siempre que estas Perturbaciones aparezcan así de repente, la persona puede estar segura de que su Estómago é intestinos están muy Sucios y Llenos de Materias Podridas y Descompuestas y en este mismo día debe comenzar a usar **Ventre-Livre** para evitar que aparezca cualquier Complicación Peligrosa y Enfermedad interna o Externa!

* * *

VENTRE-LIVRE es el Mejor Remedio para el Tratamiento del Estreñimiento, indigestión, la Mucha Sed y la Gana Excesiva de Beber Agua, Sequedad de Vientre, Estómago Sucio, Vómitos, Eructos, Empacho, Dolores, Cólicos, Pesadez, Calor y Ardor del Estómago, Sabor Amargo en la Boca, la Falta de Apetito, Dolores del Vientre, la inflamación de las Hemorroides, los Dolores, Cólicos y Pesadez del Hígado, el Estreñimiento causado por las Enfermedades del Utero, el Estreñimiento Durante la Preñez y luego Después del Parto, el Estreñimiento Durante los Viajes!

Ventre-Livre es también el Mejor Remedio para los Niños en las indigestiones, Dolores de Vientre y otros Desarreglos Peligrosos del Estómago e intestinos!

Obra Pronto! **Es muy Sabroso al Paladar!**

* * *

De Venta en Todas las Farmacias.

☞ Mucha Atención:

Ventre-Livre no es purgante

Los Médicos saben que los Purgantes, y sobre todo las Aguas Purgantes, las Sales Purgantes, los Polvos Purgantes, los Jarabes Purgantes, las Cápsulas Purgantes, las Tinturas, las Pastillas y las Píldoras Purgantes, son **violentos irritantes** y empeoran las Enfermedades, causando un Gran Daño a los intestinos, Estómago e Hígado!

Ventre-Livre es un **Vigorizador-Tónico**, el **Mejor Fortificador-Terapéutico** de las Camadas Musculares de los intestinos, Estómago e Hígado!

Es por esta razón que **Ventre-Livre** hace siempre Mucho Bien a los Enfermos!

Use **Ventre-Livre** durante el tiempo que explica el Librito que acompaña cada frasco de este remedio, que los resultados serán positivos y certeros!!

¡No Olvide Nunca: Ventre-Livre no es purgante!

GUIA PROFESIONAL

ABOGADOS

GABRIEL AMUNATEGUI Y SALVADOR DE LA VEGA
Huérfanos 1153. Of. 32 y 33. Cas. 3031. Teléfono 3507.

LUIS ALBERTO CASTRO
Morandé 291, oficina 54.

FEDERICO DUNCKER BIGGS
Huérfanos 833. Altos Banco Germánico. Casa 219. Teléfono 295.

HECTOR ARNALDO GUERRA
Galería Alessandri 24. Civil y criminal. Teléfono 4352.

OSVALDO HEVIA
Morandé N.o 244. Casilla 1831.

BERNARDINO LEIVA
OTTMAR STEGMAIER
Bandera 537. Casilla 2068.

MANUEL MERINO E.
Bandera 166. Teléfono 2077. Casilla 2407. De 10 a 11 1|2 A. M. 4.30 a 6.

VICENTE MOLINOS GAETE
Agustinas 1148. Teléfono 2110. De 10 a 12 y 4 a 6.

NICOLAS MARAMBIO MONTT
San Antonio 570. Cas. 2699. Asuntos civiles, especialmente mineros.

LUIS MORALES ZUAZNABAR
Morandé 466; Casilla 1873. De 10 a 12. Oct. 28

ROBERTO DE PETRIS
Galería Alessandri 26 A. Teléfono 156. Casilla 4044.

ANTONIO PLANET C.
Especialmente cuestiones comerciales Estudio: Estado 91. Casilla 4034. Teléfono 1137.

EDMUNDO PIZARRO
Procurador número. Corte Apelaciones. Suprema. Catedral 1109. Casilla 3916.

LUIS MANUEL RODRIGUEZ
Abogado. Amunátegui 225.

SALAS ROMO HNOS.
LUIS Y VICTOR A. SALAS ROMO
Abogado. Trasladaron sus oficinas a Compañía 1325. Teléfono 1527. Casilla 2231.

HUBERTO SALGADO
Criminalista, causas civiles, nulidades matrimonio. Anticipa fondos San Pablo 1417.

LISANDRO SANTELICES E.
Abogado. Catedral 1424. Teléfono 831.

HUMBERTO YAÑEZ VELASCO
Morandé 323. Teléfono 595.

EMILIO TAGLE RODRIGUEZ
Asuntos comerciales y mineros. Bolsa Comercio. Oficina 207. Teléf. 2018.

MEDICOS

Dr. ALCAINO
Regresó Europa. Oídos, nariz, garganta, vías lacrimales. Especialista Hosp. Salvador y Niños. 3 a 5. Dieciocho 257. Teléfono 257.

JOSE AVILES A.
Nataniel 167, de 1.30 a 4. Especialmente: Cirugía, Partos, enfermedades señoras y sociales.

Dr. CARLOS D. AGUIRRE
Especialmente vías urinarias. Venéreas, sífilis. Carmen 191. Consultas: 1 a 5.

INSTITUTO DE SALUD
Cisterna (Población Nueva España)
Destinado al diagnóstico y tratamiento de las enfermedades nerviosas y mentales, dirigido por el doctor Fontecilla. Santiago: Delicias N.o 1626. Electricidad médica, baños, etc.

Dr. ITALO ALESSANDRINI
Cirugía y ginecología. 1 a 3. Merced 322. Teléfono 3555.

Dr. LEONCIO ANDRADE
Medicina general. San Diego N.o 81. De 2 a 5. Teléfono 4528.

DR. ANIBAL ARIZTIA
Médico Hospital Niños R. del Río. Ayudante Clínica Prof. Prado Tagle. Ausente en Europa.

Dr. AMENABAR OSSA
Oculista 14. Europa, 3 años médico director Hosp. Ojos Condado Stanford (Inglaterra). 21 de Mayo 578. De 2-4, Teléfono 602.

Dr. ARNELLO
Cirugía, anestesia general, venéreas. García Reyes 17. De 12-3. Hospital San Vicente 4-5.

Dr. BORQUEZ SILVA
Estudios Europa. Pulmón, corazón, estómago, intestino. Rayos X. 3 a 6. Arturo Prat 80. Teléfono 19, Matadero.

Dr. RIFO BUSTOS
Estudios en Europa. Medicina interna. Preferentemente corazón y estómago. 2 a 5. Cochrane 177.

Dr. BISQUERTT
Vías urinarias, sífilis. Moneda 859. 3 a 6. Casilla 2563. Teléfono 953.

Dr. BRONFMAN

Estudios Europa. Cirugía, enfermedades señoras. Venéreas. 2 a 5. Teléfono 3457. Se trasladó Cienfuegos 68.

Dr. ROBERTO BALTRA G.
Medicina general, vías urinarias. 3.30 a 6. Ahumada 11. Teléfono 170, Parque.

Dr. BEAUMONT
Ayudante servicio ginecología Hospital Salvador. Santo Domingo 1245. De 3-5. Domicilio: Avenida Manuel Montt 1541. Teléfono 93. Santa Elena.

Dr. BRAGA CASTILLO
Regresó Europa. Rayos X. Medicina general niños; 9 a 10 y de 1.30 a 4.30. Merced 136. Teléfono 1393

Dr. BARRENECHEA

Oculista, especialista oídos, nariz, garganta. Huérfanos 801. Regresó.

Dr. MARCOS BRITO
Estudios Europa. Cirugía, niños. Enfermedades señoras, partos, venéreas. A. Prat 309, de 3 a 6.

Dr. MARIANO BAHAMONDE RUIZ
Cirugía ginecología. 1-3. Cochrane 66. Dom: Delicias 1230.

Dr. HECTOR CORONA T.
Bronquios y pulmón. Asma, 4 a 5. Delicias 868. Teléfono 2483.

Dr. ALDO CONTRUCCI
Estudios Europa. Medicina interna. Sífilis. Nataniel 142. 3.30 a 4.30. Jefe clínica Prof. [illegible]. Teléfono 3340.

Dr. LEONIDAS CORONA T.

Regresó de Europa
Laboratorio Clínico
Delicias 868 — Teléfono 2483
REACCION DE WASSERMAN
Química Bacteriología
VACUNAS

Dr. F. CASTAÑEDA IGLESIAS
Ex-Médico residente del Hospital de Niños. Compañía 1839. Teléfono 254. Consultas: 1 1|2 a 3 1|2.

Dr. EDUARDO CRUZ COKE L.
Medicina interna. Merced 205. De 4.30 a 6.30. Teléfono 4205.

Dr. LEON CHONCHOL
Medicina general. Rayos X. Sífilis, piel, venéreas. Regresó. Gálvez 61.

Dr. CROIZET
Londres 25, entre Serrano y San Francisco. Teléfono 637. Consultas 1-3.

Dr. EDUARDO DE RAMON
Estudios Europa. Cirugía, señoras. Partos 1 a 4. Agustinas 1606. Teléfono 3623.

IGNACIO DIAZ MUÑOZ S.
Medicina general, Vías urinarias; 3 a 6. Bandera 574. Teléfono 3424.

OCULISTA
Ojos, nariz, oídos y garganta. Estudios Europa. San Antonio 148. (Entre Moneda y Agustinas). Consultas: 3 a 6. — Dr. E. García Collao.

Dra. JUANA DIAZ MUÑOZ
Especialista enfermedades señoras y niños: 2 a 4. Delicias 858. Teléfono N.o 1715.

Dr. CARLOS DOREN
Enfermedades señoras. Cirugía 1 a 4. Monjitas 536. Teléfono 2571.

Dr. RODRIGO DONOSO GAETE
Médico Hosp. Salvador. Medicina interna. 1.30 a 3 menos Sábados. Amunátegui 32. Domicilio: Ejército 134. Teléf. 2206.

Dr. JOSE DONOSO DONOSO

Médico-cirujano
Horas de consultas: de 2 a 4.
Miraflores 457. —Teléfono 2773

Dr. RICARDO DONOSO
Corazón, pulmón. Regresó Europa. 2.30 a 4.30. Agustinas 619.

Dr. DIMITSTEIN

Agustinas 1308, esquina Teatinos. Rayos X. Medicina general. Corazón, pulmón, estómago e hígado, 1 a 4. Teléfono 3848.

Dr. ESPINA
Rayos X. Medicina interna. Estudios Europa. Catedral 1425. Tel. 2102. De 1.30 a 4.

Dr. FRANCISCO EDWARDS
Estudios Europa. Vías urinarias. — Teatinos 10. De 2 a 3.

Dr. ESPILDORA LUQUE
Oculista. Estudios Europa. De 3 a 6. Delicias 416.

Dr. FUENZALIDA BRAVO
Niños. Merced 560. Tel. 1721. 2 a 4.

Dr. FONTECILLA
Estudios Europa. Afecciones pulmonares y nerviosas. Rayos X. Delicias 1626.

Dr. FUENZALIDA CORREA
Cirugía, señoras, partos, 2 a 3. Huérfanos 745. Teléf. 466.

Dr. CARLOS GARCES BAEZA

Delicias 1276. — Teléfono 3747. Exámenes químicos bacteriológicos. Reacción Wassermann. Medicina interna. 3.30 a 5.30.

Dr. GLEISNER

Consultas de 3 a 5. Pulmón, corazón, etc. Castro 26. Casilla 2664.

Dr. RICARDO GUNTHER
Ayudante clínica ginecológica. Partos, enfermedades señoras. Av. España 696, de 2 a 4. Tel. 253. Parque.

DOCTOR GIANELLI
ESTUDIOS EUROPA
SIFILIS PIEL VIAS URINARIAS
21 de MAYO 562
[illegible]

ENFERMEDADES DE LA PIEL
SIFILIS Y VENEREAS
Luz ultra-violeta. Radioterapia.
Dr. FELIX GROHNERT B.
Ejército 391. De 2 a 6.

Dr. VICTOR M. GAZITUA
Partos, enfermedades de señoras. Trasladóse Agustinas 586, 2 a 4. Teléfono 976.

DOCTOR GREENE
Estudios Europa. Cirugía y Ginecología. Calle París 809 (manzana residencial. San Francisco) 2 a 4. Teléfono 2860.

Dr. A. GORGEWSKY S.
Médico jefe Policlínico medicina interna. Hosp. San Juan de Dios. Pulmón, Estómago, hígado, intestinos. República 42. Tel. 197. De 2 a 6.

Dr. ANIBAL GREZ
Oídos, nariz, garganta. De 1.30 a 3.30. Merced 324. Teléfono 4519.

Dr. GUSTAVO GIRON L.
Cirugía y ginecología, Brasil 32. Teléfono 3126. De 2 a 3.

Dr. MARIO GARCIA DOMINGUEZ
Medicina general. Señoras, partos. Venéreas: 1 a 5. San Diego 65.

Dr. ROBERTO JARAMILLO
Ejército 707. Teléfono 142. Parque. 3007. Teléfono 48, Estación. 3 a 5.

Dr. RAUL VENTURA JUNCA
Residente Hosp. Salvador. Medicina interna. Rayos X. 4.30 a 6. Riquelme 140. Teléfonos 3828 y 395.

Dr. ARNULFO JOHOW
Estudios Europa. Cirugía y ortopedia. Adultos, niños. 3-4. Santo Domingo 1523. Teléfono 1033.

INSTITUTO RADIOLOGICO
Dr. ADOLFO KAPLAN
Radioscopía, radiografía, radioterapia, aplicaciones radium. Estudios Europa y EE. UU. Huérfanos 1466.

Dr. A. KORNER ANWANDTER
Estudios Estados Unidos. Cirugía, ortopedia, 10-12 A. M. Santo Domingo 614.

Dr. AQUILES LEUENBERG
Jefe Laboratorio. Rayos X. Sección Experimental. Luz ultravioleta. Diatermia. 1-4. Prat 181.

Dr. TEODORO LEIBLE
Enfermedades nerviosas. Medicina interna. Aplicaciones eléctricas. De 3 a 6. Olivos 794.

Dr. H. LEA-PLAZA

Estudios Europa. Compañía N.o 2115. De 3-6. Teléfono N.o 3880.

Dr. LABRA LETELIER
Nariz, garganta, oídos, consultas de 2 a 5. Compañía 1361.

Dr. ARMANDO LEON I.
Cirugía. Compañía 1909. Martes. Jueves, Sábado; 1 a 3. Teléfono 3846.

Dr. LOIS
San Pablo 1236. Medicina general. Vías Urinarias. Sífilis. De 1 a 5.

Dr. LAVAL
Medicina interna. Lord Cochrane 340. De 2 a 4.

Dr. OSCAR MELENDEZ
Medicina interna. Sífilis. Santo Domingo 1035; de 2-4; y 21 de Mayo 578, de 4 a 5. Teléfono 2831.

Dr. J. MONTERO C.
Medicina general — Venéreas. —Domicilio: Bascuñán 351. De 2 a 3. — Agustinas 1060, de 6 a 8.

Dr. G. MORAGA FUENZALIDA
Regresó Europa. Niños, luz ultravioleta. 2.30-4 Cochrane 118. Teléfono 2804.

Dra. CORA MAYERS
Médico Cirujano
Regresó de Estados Unidos. Especialista en niños, luz ultra-violeta. Ahumada 20. Teléfono 711.

ENFERMEDADES DEL CORAZON
DOCTOR MAHOTIERE
Estudios en Europa. Compañía 1973. Consultas de 1 a 4. — Rayos X. y Laboratorio.

Dr. JUAN MARIN B.
Cirugía general. Enfermedades vg. niños. Domicilio: San Diego 1843. — Consultas: Amunátegui 85. Teléfono 3796.

Prof. Dr. B. MUÑOZ PAL
Cirugía general. Santo Domingo 1418 Consultas: de 2-4 P. M.

Dr. MUÑOZ VALENZUELA
Residente Hosp. Niños. Tuberculosis infantil. Matucana 303. 2 a 5. Teléfono 442. Estación.

Dr. MALBRAN
Enfermedades mentales y nerviosas. De 2 a 4. Se trasladó a Huérfanos 1880.

Dr. MORALES VILLABLANCA
Piel, sífilis, venéreas. Medicina general. Exámenes sangre: 3—6. Merced 456.

Dr. MANUEL MORENO
Medicina general, pulmón, estómago, intestinos. Tratamiento especial. Tuberculosis. Estudios Europa. 2.30 4.30 San Francisco 155.

Dr. JUAN MONTENEGRO M.
Enfermedades de niños. Compañía 1770. Teléfono 2120. Regresó.

Dr. H. NUÑEZ ZAMORA
Matucana 289. Teléfono 291. Estación, 1 1|2 a 3 1|2. Sábado 4-6.

Dr. GREGORIO OXMAN
Pulmón, corazón, estómago, hígado. De 2 a 4. Serrano 297.

Dr. ORREGO PUELMA
Médico Hospital San Juan de Dios. De 3.30 a 5 y media. Agustinas 1314. Teléfono 1217.

Dr. LUIS OPAZO P.
Jefe Policlínico. Niños. Compañía 2007. Teléfono 48. Estación. 3 a 5.

Dr. JULIO A. PAREDES F.
Especialmente enfermedades señoras Medicina, Cirugía. Brasil 47, de 3 a 4.

MERCEDES PEREZ MATUS
Médico-Cirujano. Enfermedades de señoras y niños. Rayos ultravioleta. Delicias 465. Consultas de 3 a 6.

Dr. PANTOJA

Medicina interna, Corazón, Pulmón, Estómago, Sífilis, Delicias 1276. De 2 a 4. Teléfono 3747.

Dr. MARCIAL PARADA
Oídos, nariz, garganta. De 2 a 6. Santo Domingo 831. Teléfono 1859.

Dr. DAVID PULIDO
Enfermedades niños. Santo Domingo N.o 1790. Teléfono 2152. De 1 a 3.

Dr. PRUNES
Estudios Europa, Jefe clínica piel, sífilis, venéreas. Merced 490. Casilla 2894.

Dr. ALBERTO PANATT
Pulmón, corazón, estómago, hígado. Rayos X. Teléf. 1211. Delicias 1416. De 2 a 4.

Dr. LUIS QUIROGA
Medicina general. Consultas: 4 a 5.30 Catedral 1452. Teléfono 3760.

Dr. ALBERTO RAHAUSEN
Cirugía general. Compañía 2928. Teléfono 192. Estación. De 2 a 4.

Dr. JOEL RODRIGUEZ P.
Estudios Europa. Medicina interna. Estómago, intestinos. Rayos X. 2 a 4. Amunátegui 559. Teléf. 2810.

Dr. SANTANDER
Estudios Europa. Medicina interna. Estómago, intestinos. Rayos X. Alameda 938. 3 a 5.

Dr. SANJINES
Medicina general. Enfermedades de señoras. Consultas 2 a 5. Catedral 1538.

Dr. CESAR RODRIGUEZ LEON
Medicina interna. Enfermedades de niños. Catedral 2007. 1 a 2, y Bascuñán Guerrero 1013, 4 a 5.

INSTITUTO SANITAS

AGUSTINAS 1955

Laboratorio auto-vacuna, radioscopías, terapia de radium y de Rayos X. Luz ultra-violeta. Aplicaciones eléctricas. Instalaciones de radium, baños de ácido carbónico, diatermia.

Dr. JOSE SYMON O.
Médico Hospital Niños "R. del Río" Martes, Jueves, Sábado. 1 1|2 - 3 1|2. Nataniel 114. Teléfono 2007.

Dr. SCROGGIE
Especialidad enfermedades de niños. Jefe de la Clínica de Niños. Universidad de Chile. Consultas de 2 a 4 de la tarde. Rosas 1157. Teléfono 4583.

PROFESOR Dr. SOTO PARADA
Laboratorio Clínico, Moneda 1035.

Dr. CRISTOBAL SAENZ
Estudios Europa. Afecciones médico-quirúrgicas, abdómen. Estómago, sífilis. Rayos X. De 1 a 3.20. Agustinas 1889, teléfono 3098.

Dr. HELLMUTH SIEVERS W.
Médico cirujano. Domicilio: Molina 72. Morandé 742. De 2 a 3 1|2.

Dr. CARLOS SEAMAN
Médico cirujano. Consultas 1.30 a 4. Trasladóse Delicias 225.

Dr. STOLTING
Oculista. Médico recibido Alemania. Chile. Moneda 627, de 3 a 6.

Dr. OTTO SCHWARZENBERG
Enfermedades niños. 2 a 3, Martes, Jueves y Sábado. Lunes y Viernes, 2.30 a 3.30. Santo Domingo 1523. Teléfono 1033.

Dr. TORRES TORRES
Jefe Clínica profesor Korner. Enfermedades señoras y cirugía. Trasladóse Delicias 261. De 2 a 6.

Dr. VEGA MACHER
Exclusividad pulmón. De 2 a 4. Nataniel 109.

Dr. J. M. VERGARA KELLER
Regresó de Europa. Partos, ginecología. Agustinas 828. De 3 a 4. Teléfono 2855.

Dr. G. E. VIDAL S.
Delicias 2696. Teléfono 245. Estación. Consultas: 2 a 4.

Dr. JORGE VIVES BRAVO
Enfermedades niños. Delicias 335. Teléfono 2895.

Dr. VILLAGRA
Estudios en Europa. Unicamente pulmón. Rayos X. Pneumotorax, Helioterapia. Dieciocho 437 A. De 2 a 5.

Dr. JAIME VIDAL OLTEA
Pulmón, corazón, estómago. Laboratorio: 2-4. Miraflores 590, esquina Santo Domingo. Teléfono 2006.

Prof. Dr. VARGAS SALCEDO
Regresó Europa. Cirugía. Compañía 2499. Teléfono 1060.

Dr. VICUÑA HERBOSO
Ayudante Clínica Prof. Prado Tagle. Hospital San Vicente. Medicina interna, enfermedades corazón. Martes, Jueves, Sábado. 2.30 a 4.30. Almirante Barroso 270. Teléf. 1053

Dr. YAÑEZ G.
Estudios Europa. Piel, sífilis, venéreas. Trasladóse Delicias 865. De 2 a 5. Casilla 618.

Dr. WAUGH
914 Estudios Europa, internas,
606 venéreas, sífiles, Wasserman.
Compañía 1853. 2 a 4.30.

Dr. WIREN
Oídos, nariz, garganta. Compañía N.o 1606. De 2 a 5.

Dr. WEINSTEIN
Estudios Europa. Enfermedades de la piel, sífilis y venéreas. Radioterapia y luz ultra-violeta.— Agustinas 1357. De 2 a 5.

DENTISTAS

Dr. CERDA LOPEZ
Ahumada 11. Teléf. 4221. Especialmente Puentes, Coronas, Extracciones, Somnoformo.

Dr. CLODOMIRO CONTRERAS
San [illegible] 451. Teléfono [illegible]. Horas: 10 a 11 y 3 a 6.

Dr. LEONEL CONTRERAS M.
RAYOS X
Cirujano dentista. Merced 486.

FORTUNATO ENCINA F.
Especialmente placas, coronas, puentes. Extracciones indoloras. Cochrane 106.

Dr. GALLARDO GONZALEZ
Estudios en Filadelfia. Consultas: diurnas y nocturnas. Echaurren 26.

ALBERTO GONZALEZ
Estudios en Filadelfia. Extracciones difíciles sin dolor. Horas: 9 a 11 1|2 y 3 a 7. Moneda 1061, antigua clínica del dentista don Roberto Phillip ausente en Europa.

WENCESLAO MUÑOZ L.
Dentista: Tratamientos rápidos. Extracciones sin dolor. San Diego 448.

ARMANDO MORA PINOCHET
Dentista. Trasladóse: Santa Rosa N.o 671.

Dr. DANIEL SIGNORELLI
Cirujano dentista. Independencia 510

ALFREDO MUÑOZ LOBOS
Extracciones sin dolor. Somnoformo. Puentes, placas. Tratamientos rápidos. Compañía 1852.

Dr. ENRIQUE SANSOT
Ahumada 11. Teléfono 4221. Horas: 9 a 12 y 2 a 6.

C. VALENCIA COURBIS
Operaciones indoloras. Coronas, Puentes y dentaduras. Teatinos 50.

CLINICA VALENZUELA BASTERRICA
Luis Berríos Méndez
Rafael Valenzuela Labbé
Carlos H. Rojas
Dentistas especialistas, somnoformo, correcciones de anomalías, puentes, coronas. Cirugía dental atendido por médico. Riquelme 47. Teléfono 1642.

EDUARDO TASSO
Construcciones, transforma
y reparaciones. Huérfanos 11

OFICINAS DE CONSTRUCCION
Dirección o contrato
LEOPOLDO NAVARRETE C
Morandé 67. Teléfono 313
lla N.o 380.

CONTADORES

TEXTOS DE CONTABILIDAD
por Mena Velásquez, perito
til, Estado, Come.
etc. Merced 832. Indices,

MATRONAS

MATRONA ERAZO
Pensionistas. Atiende do
inyecciones. Mujica 20, casi
na Vicuña Mackenna.

CLINICA PRIVADA
Dra. Mercedes Darrigrandi,
del extranjero. Atenderá a
tinguida clientela en su pens
Huérfanos 2203.

CLINICA PRIVADA
Partos, recibo pensionistas.
Diego 956.

H. IZQUIERDO DE GARRIDO
Partos, diagnósticos. Atención
merada. Pensionistas, precios
módicos. Estudios completos,
mos adelantos, ciencia. Cons
8-10 y 1-4. García Reyes 86
San Pablo y M. de Rozas.

AMELIA MATUS
Consultas gratis. Partos, cada
Maule 1062.

MATRONA CLINICA PRIVADA
consultas gratuitas.

PENSIONADO MENDEZ
Pensionistas, Partos,
Masajes, inyecciones. Cochrane

SARA OSORIO DE GONZALEZ
Matrona. Partos y curaciones
sas 2254.

Mme. E. PRAGNAUD
Matrona francesa. San Francisco

PENSIONADO OBSTETRICO
necológico. Recíbense enfermas
quier época embarazo. Asist
completa. Partos desde $ 40.
ro 640.

MATERNIDAD PARTICULAR
Flor Villaseca, recibe pensionistas
provincias. Meses, días. Partos
raciones. San Diego 367.

CLINICA PRIVADA DE OBSTETRICIA
Señora Reyes, matrona ginecólog
ta. Establecimiento moderno,
dido por cirujanos especialistas
fermas todas partes país.
precios módicos. Esmeralda

PENSIONADO PARTICULAR
Mercedes Rojas. San Diego 93
cibe enfermas. Curaciones. Con
tas toda hora.

ANA G. VARGAS BARRERA
Partos. Recibo pensionistas.
Americana 627. Teléfono 35

CARMELA ROMAN
Maternidad particular. Recibo
mas pensionistas. Maestranza

CARMELA TORO G.
Partos. Asistencia toda hora.
enfermas. Matucana 640.

INSTITUTO "Dra. VICENTINI
Partos, $ 50. Recibe enfermas
vincias, días, meses, turno per
nente. San Diego 57.

VARIOS

CLINICA, LABORATORIO DE LUIS BRAVO
Atendida Dr. Félix Valenzuela. Sí
filis, Blenorragia y sus compli
ciones. Debilidad sexual,
ambos sexos. Consultas 10-12 y
Tratamiento: 10 a 8. Consultas
tis, facilidades pago.
enfermos provincias.
Puente 562 — Casilla 2721

CLINICA ALAMEDA 25
Tratamiento sífilis, gonorrea
sus complicaciones, ambos
curaciones rápidas, métodos
nos. 10-12 y 2-7; noche 9-10.
pitalización enfermos. $ 10 y

POMPAS FUNEBRES
EMPRESA ZENTENO
ESTADO 17 — DELICIAS 2584
TEL. 4275 — TEL. 624
ATIENDE DIA Y NOCHE

EXPRESION DE GRACIAS

Nuestros más sinceros agradecimientos a todos los que se sirvieron acompañarnos con motivo del fallecimiento de nuestro querido

Guillermo Preisler Bartsch

De un modo muy especial a los señores socios y jefes de la firma Franke, Jullian y Cía., por su inapreciable cooperación durante la enfermedad del extinto.

LA FAMILIA.

DEFUNCION

Habiendo fallecido nuestro consocio don

José Miguel Ulloa Silva
(Q. E. P. D.)

Invitamos por la presente a las instituciones amigas y asociados, a los funerales que tendrán lugar el Miércoles, a las 4 P. M., desde el local social, San Francisco 2166.

"SOCIEDAD CORTADORES DE CARNE EL ADELANTO"
Santiago, Agosto 4 de 1925.

DEFUNCION

Habiendo dejado de existir nuestra inolvidable esposa e hija

Susana Díaz de Zúñiga

Rogamos a los que fueron sus amigos y a los nuestros se sirvan acompañarnos a los funerales que se efectuarán hoy 5 de Agosto, a las 4 P. M. El cortejo partirá de Errázuriz esq. O'Higgins.

ROBERTO ZUÑIGA.—PEDRO DIAZ

DEFUNCION

Ha fallecido nuestra idolatrada hijita

Carmencita Ugarte Aguirre

Sus restos serán sepultados privadamente en el Cementerio General.
Sus padres:
GERMAN UGARTE DONOSO.—ELENA AGUIRRE DE UGARTE

IN MEMORIAM

Hoy Miércoles 5 de Agosto, 2.o aniversario del fallecimiento de mi hermano don

ARTURO CONTRERAS ESCOBAR

se dirá misa en la Iglesia de San Vicente. Alameda, a las 9 A. M.

SU HERMANA SOFIA CONTRERAS DE SOTOMAYOR
Santiago, 4 de Agosto de 1925.

IN MEMORIAM

Mañana 6 del presente, a las 8 1|2 A. M., en la Parroquia de Malloco, se dirá una misa por el descanso del alma de mi querida madre, señora

JULIA SALAZAR DE F.

en el primer aniversario de su fallecimiento.

ROSA F. DE RUBIO.

LUTOS
El mejor surtido en plaza lo encontrará Ud. en el
MANTO ELEGANTE
PASAJE MATTE N.o 28
Especialidad en echarpes, sombreros y tocas de crep-georgette, enaguas, faldas y blusas en seda y lana

---

JOVEN

casado, competente en pulpería desea ocupación como empleado o para hacerse cargo de almacén dentro y fuera de Santiago. Buenas referencias.

Dirigirse a
L. LACIART
CONDOR 731, Casa 3

BASES PARA EL ARRENDAMIENTO DEL FUNDO "MILLAUQUEN"

DE LA HONORABLE JUNTA DE BENEFICENCIA DE SAN CARLOS

1) Señalar como mínimum del arriendo anual el canon de $ 15,050 (quince mil cincuenta pesos) pagaderos por semestres anticipados.

2) Los pagos de la contribución territorial serán de cuenta del arrendador.

3) El plazo o duración del arriendo, ocho años.

4) La mora en el pago del canon de algún semestre hará cesar ipso facto el arriendo, pudiendo la Junta hacerse cargo inmediatamente de la propiedad, sin ulterior recurso por parte del arrendatario, todos los perjuicios serán de su cuenta o del fiador.

5) Los gastos de escritura y demás que fuere necesario, serán de cuenta del arrendatario.

6) El arrendatario no tendrá derecho a cortar maderas, sino las estrictamente necesarias para el uso y consumo del mismo fundo.

7) El arrendatario estará también obligado a mantener en buen estado las casas, edificios y cierros del fundo.

8) La extensión de este fundo es de seiscientas cuadras, más o menos.

9) Las personas que deseen tomar parte en el remate, deberán presentar a la Honorable Junta una boleta de depósito, hecho en la Tesorería Fiscal de San Carlos, a la orden de la Honorable Junta de Beneficencia, por la suma de mil pesos; y para garantir el cumplimiento del contrato de arrendamiento el que remate dicho arriendo deberá rendir fianza hipotecaria.

10) El remate será el día Miércoles 19 de Agosto, a las 2 P. M. en la Gobernación.

El Presidente de la Honorable Junta de Beneficencia

25—Ag.

SEMILLAS DE
ALFALFA
de Provence, importada, y Alfalfa del Huasco, vende, entrega inmediata, el Almacén de Semillas, ex-Adolfo Rillón.
MORANDE 717

FABRICACION
DE PUERTAS, VENTANAS, GALERIAS DE TODAS CLASES
Hace y tiene listas para entrega inmediata.
BARRACA Y FABRICA DE MADERA
"LA REPUBLICA"
Domeyko N.o 2354
TELEFONO 182.— PARQUE

SE COMPRA

Y SE ARREGLA CUALQUIER DENTADURA POSTIZA
USADA O QUEBRADA
Compostura en el mismo día. Cómprase también dentaduras viejas o quebradas, pagando hasta 10 pesos por diente y mucho más.
—o—
PAGO EL MEJOR PRECIO
Taller: ROSAS N.o 1189

Talaje
Ofrecemos talaje muy bueno para corderos.
Tratar:
HACIENDA LO AGUIRRE
PUDAHUEL
6—A.

MANIQUIES
MODERNOS
para exposición de artículos de señora y niños, y para taller, se compran.
Ofertas a
DELICIAS N.º 3035
o Casilla 1372
5—A.

DISTOL
Este infalible medicamento contra los PIRIHUINES vende
Julio Kaulen — Cienfuegos 166
5—A.

Gran local
APROPIADO PARA INDUSTRIA
arriéndase en
BASCUÑAN GUERRERO N.o 44
Tratar:
21 DE MAYO 576

PLUMEREROS
Encontrarán gran surtido de mangos torneados y lisos, en todas medidas.
Barraca La República
DOMEYKO N.º 2354
TELEFONO N.º 182 PARQUE

FERROCARRILES DEL ESTADO

PROPUESTAS 1.o DE OCTUBRE
Grupo 36.—Telégrafos, Teléfonos y Ferrocarriles, $ 644,000.
Bases y antecedentes en la Secretaría del Departamento de Materiales y Almacenes.

PROPUESTAS 20 DE AGOSTO
Grupo 27.—Material para alumbrado de locomotoras y equipo, 700,000.
Bases y antecedentes en la secretaría del Departamento de Materiales y Almacenes.

6—A.

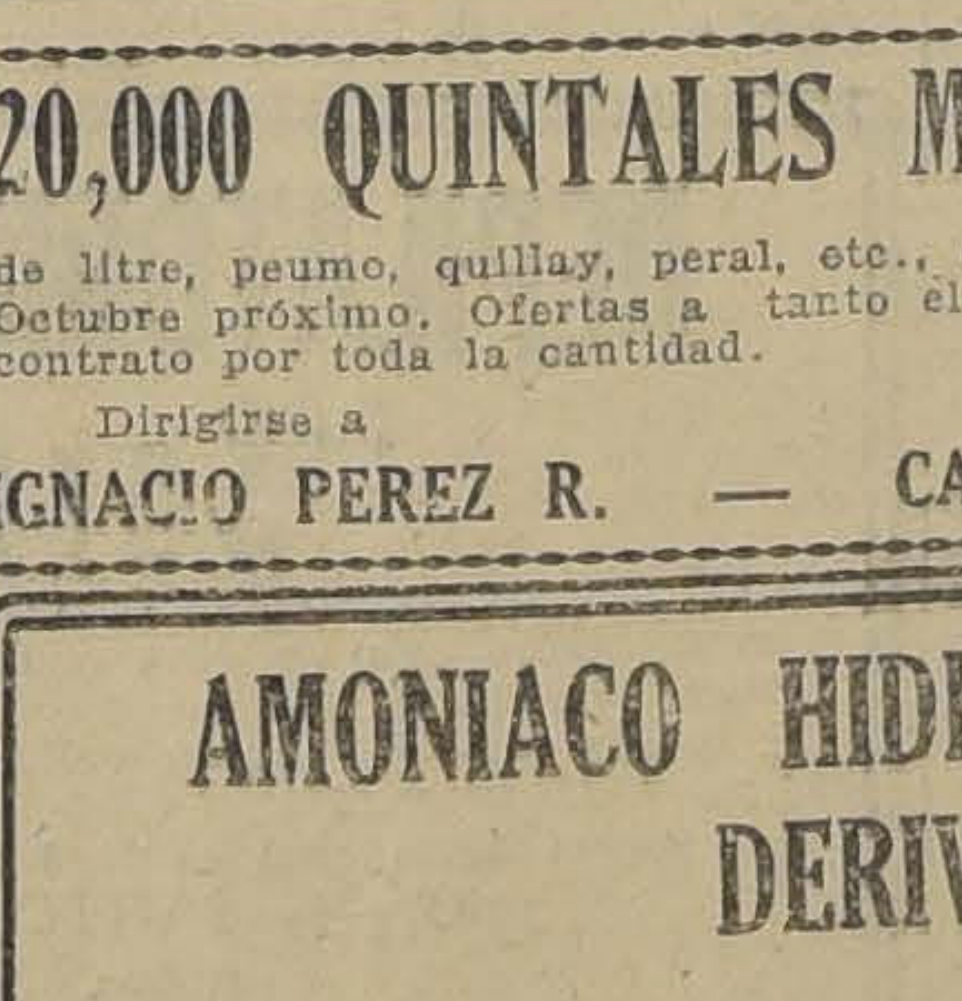

Instituto Ortopédico Alemán
SAN ANTONIO 546. — SANTIAGO
Fajas para estómago caído, riñón suelto, hernia ombilical, para sostener el vientre abdominal, para embarazos, etc. Confeccionamos sobre medida y según indicación médica

20,000 QUINTALES METRICOS DE LEÑA

de litre, peumo, quillay, peral, etc., ofrece para empezar a entregar en Octubre próximo. Ofertas a tanto el quintal métrico, prefiriendo contrato por toda la cantidad.

Dirigirse a
IGNACIO PEREZ R. — CASILLA 23 — COELEMU

AMONIACO HIDRATADO Y SUS DERIVADOS
Unica Fábrica en Chile que puede ofrecer a los Industriales y Farmacéuticos amoníaco blanco inalterable, de 18 a 24 grados a precio de competencia, garantizando un 10% más bajo que cualquiera fábrica en Chile o casa importadora.
FRATELLI CASTAGNETO
QUIMICOS Y FABRICANTES — DELICIAS ESQ. SAN MARTIN

CAL-CARBURO
PARA BLANQUEAR Y DESINFECTAR, SEGUN DISPOSICION MUNICIPAL. REALIZAMOS A DIEZ CENTAVOS KILO.
FRATELLI CASTAGNETO
DELICIAS ESQ. SAN MARTIN

Santiago, Agosto 5 de 1925

NACIONALISMO ECONOMICO

ARRENDAR LOS FEROCARRILES DEL ESTADO SERIA RENUNCIAR A LA SOBERANIA NACIONAL

Es triste que ello sea necesario; pero hay circunstancias del momento que nos hacen obligatorio invitar a todas las fuerzas del país a formular con nosotros, frente a los problemas económicos, una enérgica profesión de fe nacionalista.

Marchamos por un fatal plano inclinado en que cada día sentimos más duramente la presión de un dogal de esclavitud sobre el organismo económico de la República. Y es preciso detenerse, hoy que todavía podemos hacerlo.

Nuestro patrimonio nacional es cada vez menos nuestro. Y el rudo sufrir de nuestras legiones del trabajo, en las pampas, las minas y los campos, va adquiriendo gradualmente una semejanza mayor con la lucha oprobiosa y sin esperanza de los braceros del coloniaje.

Nuestra penuria cotidiana, empapada en sudor de chilenos, va a fructificar en bienestar en tierras distantes donde aún se prolonga la tradición de las antiguas metrópolis. Y la independencia política que conquistaron para nosotros los libertadores hace más de un siglo, aún no ha sido completada por la independencia económica, ni se ha logrado asegurar para nuestro esfuerzo una proporción equitativa de su producto.

Ni llevamos camino de consumar en el terreno económico esa obra libertadora de los próceres nacionales. ¡Muy lejos de eso! El sentimiento nacional, tan altivo y presto a rebelarse cuando están en juego el honor y la integridad política de la República, se muestra adormecido, hasta complaciente, ante la absorción succionadora y creciente de los intereses extranjeros.

Y es necesario despertar. Formular un credo de nacionalismo económico, y transformar en realidades nuestro deber de preservar para los chilenos de hoy y de mañana la heredad nacional.

Nuestro credo nacionalista, es preciso declararlo categóricamente, no rechaza la cooperación del capital y el esfuerzo extranjeros en la explotación de nuestras fuentes de riqueza.

Las montañas y los campos de Chile constituyen una preciosa reserva de la humanidad, que sería una locura clausurar con torpe criterio exclusivista. Aguardan propicios el capital, la técnica y el brazo extranjeros que acudan, no importa de dónde, a transformar en efectivos valores la riqueza yacente en sus suelos. Esas fuerzas de creación y de vida tendrán en el concepto nacionalista el mejor aliciente, la protección más resuelta pero comprensiva y, sobre todo, soberana.

El nacionalismo económico se opone a la acción del capital que toma ventaja de las necesidades de los productores para recoger la mayor parte del fruto de las actividades nacionales; al capital que actúa en forma indirecta, al amparo de una deficiente organización del crédito, de la vida industrial y del comercio, para llevarse fuera del país, transformado en dividendos fastuosos, el producto conjunto del esfuerzo industrial y de las urgencias del consumo.

El nacionalismo económico combate al capital extranjero cuando encarece la vida. El nacionalismo económico es el enemigo natural de los intereses parasitarios que median entre el productor y el consumidor. El nacionalismo económico combate al capital que se ejercita en el crédito a los especuladores en artículos de primera necesidad.

El nacionalismo económico combate al capital extranjero que desde los gabinetes industriales derrama arteras influencias para engendrar recelos entre los pueblos y fomentar el armamentismo; al capital que se posesiona de las fuentes fundamentales de la riqueza de una nación, desnacionalizando la industria y haciendo derivar hacia el exterior los beneficios de la explotación que pueden y deben quedar íntegramente incorporados al acervo de la economía nacional; y combate igualmente al capital que avasalla y corrompe, que infiltra sus influencias en todos los organismos nacionales y mediante el incentivo de la utilidad fácil e inmediata para unos pocos, pretende acaparar y absorber los elementos de riqueza y los mecanismos de distribución que son patrimonio de todos.

Y resiste enérgicamente a los intereses extranjeros que pretendan transformar en un exagerado negocio de su exclusivo provecho los servicios de vital necesidad en el desenvolvimiento económico de la República.

Es esto último lo que, según decires circulantes que tenemos motivos para considerar fundados, se está procurando obtener respecto a los Ferrocarriles Estado.

Se insiste una vez más en des- en los círculos dirigentes la idea de arrendar los Ferrocarriles a una corporación extranjera. Se la ha hecho llegar también hasta el seno de la Misión Kemmerer.

No es esta la primera ocasión en que la insinuación amenazante de entregar a una empresa industrial extranjera los Ferrocarriles nacionales traza sus espirales, como un buitre, en torno a los dirigentes de la vida pública.

Pues bien: declaramos de antemano nuestra resolución de oponernos a este propósito con toda decisión.

Nos lo ordena imperativamente el concepto que en ocho años de continua defensa de los intereses del país hemos sustentado invariablemente. No podríamos aceptar como chilenos que el país entregara a cambio de un canon de arrendamiento—considerable o mezquino, esto no nos importa—el único medio de que actualmente dispone para realizar, cuando el Gobierno se resuelva a ello, o sea capaz de hacerlo, la organización de la vida económica nacional.

Entregar los ferrocarriles a una corporación extranjera equivaldría de manera absoluta a renunciar a nuestra soberanía. Este concepto debe hincarse profundamente en la conciencia nacional.

Ningún Gobierno podría sentirse con derecho a disponer en esa forma de un servicio que ha sido construído con el esfuerzo de sucesivas generaciones de chilenos, que es la mayor riqueza efectiva del patrimonio nacional. Ningún ciudadano consentiría en ver transformado en elemento de negocio industrial de extranjeros un organismo que se ha creado exclusivamente para desarrollar las fuentes de nuestra riqueza.

Los ferrocarriles son la propiedad más valiosa del Estado. Representan un valor tres veces superior, por lo menos, a la masa de la moneda fiscal y su garantía. Ha concurrido a crearlos la acción conjunta de todos los chilenos. El país, sobre todo en los últimos años, ha realizado duros sacrificios para incrementar sus servicios, mejorar su material, extender sus líneas, perfeccionar su régimen administrativo. Se inicia recién ahora una política dirigida a hacer de los ferrocarriles una verdadera arteria de distribución y aliento de nuestras energías económicas. Y esta obra en embrión, cuya preparación ha costado a la nación centenares de millones de pesos, ¿va a ser anulada de un golpe a beneficio de intereses que ninguna vinculación pueden tener con los intereses nacionales?

Explotados los ferrocarriles con el criterio puramente comercial que por fuerza debe presidir la actividad de una empresa capitalista que ante todo debe asegurar por lo menos el interés de su inversión, desaparecería prácticamente la acción fomentadora que en la actualidad se realiza en algunas líneas que no dejan utilidad, pero que están sembrando vida y energías para las cosechas económicas de mañana, que interesa sólo al país a menos que se descubriera una especie sobrehumana de industriales y capitalistas capaces de prescindir de sus particulares conveniencias.

Es demasiado transparente y axiomático, para insistir más en ello, que una empresa particular no haría en los servicios ferroviarios otras reformas de progreso que las que exclusivamente le convinieran. ¿Siempre esa conveniencia estaría ligada a las conveniencias del país? Lo probable, lo seguro, es que no lo estaría casi nunca.

Ni aún en condiciones desesperadas e irremisibles de la situación fiscal sería recomendable la cesión en arriendo de los ferrocarriles.

Ni el Austria, en los días más negros de la derrota y la disolución financiera, quiso aceptar este temperamento ruinoso y depresor de la dignidad de una nación. Algo semejante pretendió hacerse en Alemania, a raíz del tratado de paz. La prensa de Hugo Stinnes proclamó incesantemente, por espacio de meses, las excelencias financieras y económicas que traía aparejadas la idea de arrendar los ferrocarriles, no ya a extranjeros, sino a capitalistas alemanes. Empeño inútil. Los gobernantes de Alemania no se dejaron seducir por la perspectiva de un relativo alivio financiero representado por el canon ferroviario. Y merced a ello, sus ferrocarriles fueron más tarde, al concebirse el plan Dawes sobre reparaciones, la base y el principal elemento productor de los recursos para la ejecución de ese plan en donde Alemania habría de encontrar la salida menos dolorosa al problema de la liquidación de la guerra y el resorte vital de su reconstrucción económica.

Nosotros estamos ciertos de que lo que no logró en Austria la presión de las más aflictivas circunstancias, ni en Alemania la influencia todopoderosa de una gigantesca corporación capitalista e industrial, no lo conseguirá en Chile la acción subterránea de los seductores mercenarios del interés extranjero.

Pero el solo hecho de que sea necesario una vez más lanzar voces de prevención y de defensa, en nombre del nacionalismo económico, alrededor de la idea de arrendar a extranjeros los ferrocarriles chilenos, ya es una cosa triste.

EN LA CASA DE LOS "TERRATENIENTES" . . .

por JORGE GUSTAVO SILVA.

Las Industrias y el Bienestar Obrero

Estamos en el hogar, en el hogar profesional y colectivo de los agricultores de Chile: terratenientes y no terratenientes, o sea, agricultores-arrendatarios, que son los más.

Estamos en la gran casa que los industriales de la agricultura han levantado para instalar allí los servicios centrales de la Sociedad que, desde hace tres cuartos de siglo, la representa y ha velado por los intereses y progreso de esa industria.

Estamos en la sala de conferencias de la Sociedad Nacional de Agricultura.

Público, si bien no muy numeroso, sin duda muy culto; público compuesto de jóvenes y viejos, hombres cultivadores del campo, se ha congregado allí para ser instruído acerca de cómo se conduce una grande industria nacional para con los millares de obreros que a ella consagran la potencia de sus músculos y en ella ganan el sustento para sí y para sus familias.

Y un joven ex-marino, armado de todas armas, es decir, premunido de apuntes, estadísticas, gráficos, mapas, folletos, está ante aquel auditorio, que le escucha con sosegada atención, y junto a la pantalla cinematográfica donde han de desfilar "las demostraciones gráficas" de la labor realizada durante el quinquenio de su existencia, por el Departamento de Bienestar Social de la Asociación de Productores de Salitre.

El joven ex-marino se desempeña con desenvoltura simpática, sin alardes oratorios, y con rigurosa sistematización de materias.

Explica cuándo, cómo, y por qué nació en la Asociación, la idea de crear el Departamento de Bienestar Social; y entra a esbozar la labor desarrollada por éste.

Es un desfile de informaciones precisas, claras, comprobadas, y—bien mirado—sorprendentes.

Porque allí, sin duda, se ignora que la Asociación ha invertido más de veinte millones de pesos en la construcción de casas para obreros; quince millones en la construcción de hospitales; millones en construcción de baños, teatros, bibliotecas, obras de estímulo al buen trabajador.

Se ignora que ya está eliminado el **enganchador**, durante años y años odioso instrumento de la explotación de lo que se consideró una simple mercadería: el trabajo humano.

Se ignora que la **oficina de inscripciones**, establecida por la Asociación, con ramificaciones en todo el país, vela solícita por el obrero que necesita contratar sus servicios, provee a sus necesidades con casi paternal acuciosidad; y se compromete a restituirle a su punto de origen aun en el caso de que por razones de enfermedad u otras cualesquiera no alcance a perfeccionar su contrato de trabajo.

Se ignora que el Departamento de Bienestar Social de la Asociación atiende con mano generosa a las necesidades del espíritu proveyendo al fomento de la instrucción (ha construído ciento cuarenta y cuatro escuelas en los últimos cuatro años), a la creación de teatros y salas de espectáculos, a la instalación y funcionamiento eficaz de bibliotecas adecuadas a la mente popular; facilitando la formación de la familia legal en una zona en que los límites jurisdiccionales de las circunscripciones del Registro Civil, y la dificultad y carestía de los transportes, parecen confabularse para producir efectos precisamente contrarios...

De cuando en cuando, una placa, destacada sobre el blanco telón, hace fijarse la vista del auditorio en una casita moderna del campamento de **Vigo**, en el teatro de la oficina **Chacabuco**, en las láminas demostrativas del servicio médico o de las relaciones entre el costo de vida y los salarios de la Pampa, en un baile, en que se confunden patrones, empleados y obreros, cordialmente...

Cuando el señor Rodríguez-Peña termina, los señores agricultores le saludan con aplausos cariñosos, y le agradecen quizá esa lección objetiva acerca de cómo se puede conciliar la prosperidad de una industria con el mejoramiento de las condiciones de vida del ejército humano que ella ha menester para sus servicios.

Al menos, lo felicitan.

Y parece quedar flotando en el aire como una esperanza de que la palabra de sinceridad y verdad que ha vibrado en el seno de la Sociedad Nacional de Agricultura ha de ser como simiente que cayera en terreno hábilmente abonado con salitre...

J. G. S.

MALAQUIAS CONCHA

por el Dr. JUAN MARIN.

Hace cuatro años de su muerte, y en cada uno de los cuatro aniversarios memorables, la democracia y el país entero han rendido su tributo de recuerdo al que fuera el fundador del Partido Demócrata chileno.

Como en uno de esos paradojales mecanismos de reflexión de las imágenes, junto con irse alejando de la vida su figura, viene quedando más cerca de los corazones. Es que la obra de Malaquías Concha fué obra grande y noble de visionario.

Al viento de su entusiasmo se esparció la semilla redentora por comarcas, caminos y collados; la cosecha comienza recién no más. Y es una verdad inmutable que en la hora máxima, cuando regresen los carros colmados de la mies del ideal ya realizado, la figura espiritual de este hombre adquirirá sus perfiles definitivos para la historia.

Trazó la doctrina de su partido con esa precisión científica que sólo da el exacto conocimiento del tema que se aborda, y con esa amplia y genial proyección emocional hacia el porvenir que sólo pueden dar los que al nacer fueron ungidos del óleo de los videntes.

La ruda labor de reformar nuestra vieja Constitucion del 33 ha venido a hacer hojear muchos libros de éste y del otro lado del Atlántico, a consultar muchos tratados de clásicos y modernos y también a reabrir algunos de nuestros textos criollos que parecían ya olvidados; entre estos últimos "El Programa de la Democracia, comentado por Malaquías Concha".

Alguien ha dicho que pareciera que el alma de este hombre alentara, viviera y asistiera, desde el otro lado de la sombra, a los debates originados por la elaboración del proyecto de la Sub-Comisión.

Y así pareciera en efecto... Porque es tal la clarividencia que emana de su libro, que el lector se detiene sorprendido ante la confirmación que los hechos verificaron de su hipótesis y ante la realidad triste de toda tristeza que él quiso evitar a su patria.

Un consenso casi unánime de opiniones levanta hoy la bandera de la autonomía absoluta de poderes del Estado que él levantara.

Se cumple el aniversario de su muerte en horas críticas, en plena marejada cívica, en medio del vórtice de opiniones y fuerzas que agitan nuestro ritmo de progreso, dinámico y constante. Su memoria se agiganta y cobra nueva vida para hablar como en otros tiempos a los camaradas y al país:

"Ciudadanos, en todo régimen político y en especial bajo el régimen de la democracia, es indispensable la existencia de poderes distintos y separados, a fin de poner obstáculos a la voluntad caprichosa de los gobernantes. Nuestro país, en lugar de avanzar en el afianzamiento de las libertades públicas que los antiguos habían fundado sobre bases inconmovibles, retrograda visiblemente, y bajo el espacioso nombre de **sistema parlamentario** entroniza la dictadura del Parlamento, o sea la más detestable de las **tiranías**, la tiranía irresponsable de la muchedumbre. En el llamado gobierno parlamentario, el Poder Ejecutivo y Legislativo se confunden y como dice muy bien Montesquieu, en tal caso, il n' y a point de liberté".

La palabra del prócer de honor de la democracia chilena resuena con potencia de bronce y nitidez de cristal en el aniversario de su muerte.

¡Ciudadanos de Chile: oigámosla!!

Dr. J. M.

LA SUSPENSION DE LA LEY 4054

En medio del movimiento más o menos normal del mecanismo de las leyes sociales dictadas en el curso de los últimos once meses, el Gobierno se halla en presencia de un caso singular que debe ser seriamente considerado para proceder, ante él, contemplando el verdadero interés público, y evitando el triste espectáculo de causar daños innecesarios en vez de obtener los anunciados beneficios.

Es verdad que durante mucho tiempo se reclamó con insistencia que fueran puestas en vigencia las leyes sociales que el estado de nuestro progreso industrial y el grado de desenvolvimiento de las ideas hacían necesarias entre nosotros. Verdad también que esa aspiración ha sido plenamente realizada, confirmando propósitos con reiteración manifestados por el Presidente señor Alessandri, a partir del 8 de Setiembre.

Pero tampoco puede negarse que, por causas propias de las circunstancias, no todas las leyes de carácter social a que nos hemos referido han sido aprobadas en la forma que en tiempos normales habrían podido y debido alcanzar. Se explican, por eso, los vacíos, las ambigüedades, las oscuridades, que a menudo han venido dificultando el cumplimiento de dichas leyes y exigiendo frecuentes aclaraciones y rectificaciones.

En el caso de la ley N.o 4054, llamada de "Seguro Obligatorio" un conjunto de circunstancias desgraciadas ha contribuido a desacreditarla, atrayendo sobre ella, a la vez, la antipatía y la resistencia de los elementos patronales y de los elementos obreros. Así hubimos de hacerlo presente tiempo atrás en editorial que no tuvo la suerte de ser considerado en el Gobierno y más recientemente en el que publicamos con ocasión de haberse decretado la suspensión temporal de la vigencia de esta ley en cuanto afecta al personal ocupado en la industria agrícola. Así también lo hicimos ver en el artículo que en estas mismas columnas publicamos ayer, con motivo de la Asamblea que el Sábado último se celebró, bajo la presidencia del Ministro señor Salas, para deliberar acerca de la conveniencia o inconveniencia de mantener en vigor todas o algunas de sus disposiciones.

El observador imparcial tuvo que reconocer que en esa asamblea, si se pusieron de relieve discrepancias de opiniones sobre puntos de detalle, en cambio una mayoría considerable de los asistentes—o acaso la unanimidad de ellos—estuvo por la suspensión de los efectos de la ley, hasta que un estudio inteligente y desapasionado la dejara en condiciones de rendir los frutos que de ella hay el derecho de esperar.

Adoptado ya el temperamento de nombrar la respectiva comisión de estudio, se acentúa más la necesidad—no ya la conveniencia—de declarar en suspenso la aplicación de la ley 4054, no sólo porque, ante la perspectiva o la seguridad de alteraciones sustanciales de su texto, aumentarán las resistencias y las negativas a someterse al régimen por ella implantado, sino porque la aplicación de las multas a las numerosas personas que asuman esa actitud prescindente puede determinar un estado de descontento y desasosiego popular que es prudente y sería fácil prevenir.

Nada se arriesga con hacer un alto en la vigencia de la ley de que se trata, como lo reclama el sentimiento público; y, a la inversa, todo aconseja satisfacer a este sentimiento, en forma tan elocuentemente manifestado, haciendo extensiva a la ley entera la temporal suspensión que, por razones ya conocidas, se ha autorizado para los elementos afectos a la agricultura.

HUESPEDES DISTINGUIDOS

DOS QUIMICOS EMINENTES

Se ha publicado en la prensa la noticia de la llegada al país de los reputados químicos doctores Adolfo Kupper y George F. Horsley, contratados por la Asociación de Productores de Salitre, para estudiar los medios de perfeccionar el sistema de explotación de la industria.

Con este objeto, creó hace poco la Asociación, su departamento de investigaciones científicas, para el cual ha destinado en el presente año la suma de £ 50,000, suma que los productores han debido erogar por sí mismos, ya que el Gobierno, aún cuando ha manifestado sus buenos deseos de contribuír a estos gastos, aún no ha entregado a la Asociación ninguna suma con este objeto.

A fin de que los trabajos de investigación pudieran ser dirigidos por un personal competente y experimentado, abrió la Asociación a fines del año pasado, en Europa, un concurso para ocupar las plazas de químicos jefes del departamento. Se presentaron más de dos cientos candidatos, casi todos ellos con magníficos antecedentes, entre los cuales se escogieron al distinguido químico inglés, doctor Horsley, y al profesor alemán, doctor Kupper; este último viene acompañado de su ayudante el doctor Gerlach.

El doctor Horsley es una distinguida personalidad en la industria química; hizo brillantes estudios en la Universidad de Londres donde estudió bajo la dirección del afamado profesor Ramsay. Es uno de los fundadores del Instituto de Ingeniería Química de Londres, institución de alto prestigio científico en su país y en el extranjero. En las grandes fábricas y establecimientos químico-mineros en que Mr. Horsley ha prestado sus servicios como "The Alkali Co.", ha tenido a su cargo la solución de varios problemas científicos muy semejantes a los que hoy se presentan a la industria salitrera. También durante la guerra correspondió al doctor Horsley el estudio de varias cuestiones que le encomendó el Gobierno de su país, y en las cuales pudo demostrar su talento y excepcional competencia.

En cuanto a los antecedentes de su compañero el químico alemán, doctor Kupper, pueden considerarse de primer orden; hizo magníficos estudios en Chemnitz y después en la Escuela Superior técnica de Dresde donde obtuvo el título de doctor. En 1912 entró al servicio de algunas fábricas de potasa donde demostró tan excepcional competencia que ya en 1920 fué nombrado director del Departamento de Investigaciones Científicas de la industria de la potasa en Stassfurt-Leopoldhau. Allí tuvo oportunidad de realizar diversos trabajos relacionados con el mayor aprovechamiento de la materia prima y con el abaratamiento del costo de producción que dieron espléndidos resultados.

Es, pues, el doctor Kupper una persona ampliamente capacitada para resolver los problemas que se presentan a nuestra industria salitrera.

Los técnicos nombrados asistieron ya en Valparaíso al Directorio de la Asociación para recibir las instrucciones del caso y como un acto de cortesía pasaron ayer a saludar al señor Ministro de Hacienda. Luego deberán partir a la zona salitrera, recorriendo las diversas oficinas de la pampa, donde podrán estudiar prácticamente las cuestiones sometidas a su competencia, para radicarse en seguida en Antofagasta en cuya ciudad instalarán un laboratorio de investigaciones que está próximo a llegar al país.

La Asociación ha dado a la misión de los distinguidos técnicos extranjeros, como se ve, toda la importancia que se merece.

Según los datos que tenemos la misión de los técnicos incluyendo gastos de viaje y estada en el país con sus familias y los químicos ayudantes algunos de los cuales serán chilenos, cuesta alrededor de £ 15,000. Es de esperar, pues, que los resultados que se obtengan compensen estos sacrificios.

A. B. C.

Gran Propiedad en Alameda
ENTRE CALLES GALVEZ Y COCHRANE
O SEA EN LA MEJOR SITUACION DE ALAMEDA
4,200 m2. o sea 42m. de frente por 98m. de fondo
Especial para hermosa manzana residencial
Aprovechando todos los edificios actuales
PRECIO SOLO $ 1.450,000, FACIL PAGO

abriendo una calle al medio, se aprovecha todo el terreno y se forma así una hermosa manzana residencial, que indudablemente tendría no sólo la mejor situación de Alameda ,sino también de Santiago y el porvenir más rápido y seguro con la transformación de Alameda, Palacio de Gobierno en proyecto, etc., etc. Es pues, negocio para **triplicar el capital** y al solo anuncio de este proyecto, tenemos ya compradores para todos los sitios entre nuestros clientes.

ALEJANDRO GREENE CRUZAT
Abogado y Corredor de Comercio
Sección Propiedades Urbanas
OSCAR GREENE VALVERDE
TEATINOS 86 — CASILLA 3722

¿Y LOS MAESTROS JUBILADOS?

por CESAR GODOY URRUTIA.

Ahora que soplan "venticellos" de mejoramiento en favor del magisterio, nos parece cuerdo llamar una vez más la atención hacia la situación desesperada en que se debaten los cuatrocientos profesores primarios o normales jubilados antes de la dictación de la Ley de Educación Primaria, esto es, antes de 1920.

"La Nación" ha expuesto en otras oportunidades, cifras reveladoras que traducen en toda su dolorosa magnitud la miseria de estos abnegados ex-servidores públicos.

Vamos a recordar y completar esas estadísticas, porque ellas constituyen el mejor argumento de los jubilados que vienen reclamando desde hace un par de lustros el mejoramiento de su condición.

A principios de 1924 se hizo un recuento de los jubilados, y entonces, quedaban 495, descompuestos así:

Sexo: Hombres, 77; mujeres, **418**.

Título: Normalistas, 195 (2|5); no normalistas, 300 (3|5).

Años de servicio: Jubilados con 30 o más años, 267; con menos de 30 y más de 20, 95; con menos de 20 y más de 10, 133.

Año de la jubilación: Antes de 1900, 47; entre 1900 y 1910, inclusives, 158; entre 1911 y 1920, inclusives, 290.

De los 495 maestros comprendidos en esta estadística, han fallecido en el año pasado y en lo transcurrido del presente, casi una quinta parte, cerca del centenar.

Ahora bien, ¿cuánto ganan los profesores jubilados?

240 ganan menos de cien pesos mensuales; 158, más de 100 y menos de 200 pesos mensuales; los retantes, 97, ganan más de 200 pesos.

Cabe advertir que los que perciben una pensión igual o superior a $ 200 mensuales, jubilaron con la pensión máxima y en calidad de visitadores, directores o profesores de Normales o directores de Escuela Superior.

En servir las pensiones de los 495 profesores jubilados antes de 1920, se invertían el año pasado 792,309.01 pesos, de modo que cada jubilado gana, como término medio, $ **1,600.60** al año o sean $ 133.38 mensuales.

Insistir en otras cifras, repetir que hay jubilados que ganan **siete pesos al mes**, nos parece majadero, después de todo lo dicho; no obstante vayan algunos casos, tomados a granel.

Doña Gregoria Martínez, interina jubilada en 1874, con 14 años de servicio, ahora con más de 80 años de edad, percibe **$ 8.75** al mes.

Doña Máxima Aguilar, normalista jubilada en 1898, con 33 años de servicio, y actualmente mayor de 80 años, gana **$ 37.50** al mes.

Don Pacífico Jiménez, normalista jubilado en 1895, como Visitador Provincial, con 40 años de servicios, y ahora con más de 90 años de edad tiene una pensión de $ 159 mensuales.

Cada vez que los profesores jubilados se han levantado de su postración para solicitar que se eleven sus pensiones, o se equiparen con los sueldos actuales, no han obtenido otra cosa que promesas o palabras de buena crianza, cuando no negativas rotundas.

De nada han servido los precedentes que invocan: el mejoramiento de las pensiones de los retirados de la policía y ferrocarriles, y el aumento de las pensiones y montepío de los veteranos.

Así, recogiendo ilusión tras desengaño, han ido los ex-maestros bajando a la tumba con el sabor de la ingratitud en los labios.

Por eso, cuando el Gobierno se dispone a mejorar la condición económica del magisterio, surge la pregunta, ¿y los jubilados?...

Son poco más de cuatrocientos ancianos los que reclaman un poco de justicia para sus postreros días: ¿la alcanzarán?

C. G. U.

Santiago, Agosto 5 de 1925.

MI ACTUACION COMO VISITADOR DE ESCUELAS DE QUILLOTA Y LIMACHE

por J. M. MATUS.

Hasta la fecha no he sabido la causa precisa porque se me ha separado del puesto que desempeñaba.

Supongo que ha de ser porque asistí ocasionalmente a la Convención de Profesores de Valparaíso, el día 25 de Mayo último y dí mi opinión sobre lo que hay reglamentado respecto a los desfiles escolares para el 21 de Mayo, en una discusión suscitada al efecto. No fué otra mi actuación en esa Convención, pues no era delegado ni presenté voto alguno, como puede verse revisando los diarios locales de aquella fecha.

Es de advertir que a las convenciones de Setiembre de 1924 y de Enero de 1925, celebradas también en Valparaíso, concurrí, como asistía a todo movimiento del profesorado, sin que se hubiera tomado mi asistencia como una grave falta, en esa época.

Además, se me ha dicho, pero esto no consta de los antecedentes de mi separación, que desde Quillota, se me ha denunciado que las conferencias pedagógicas que yo daba, mensualmente, al personal de educación primaria, revestían el carácter de subversivas. Basta indicar los títulos de dichas conferencias para demostrar la inexactitud de este aserto. Las conferencias fueron tres y versaron sobre las siguientes materias: "Medios para apreciar las aptitudes de los escolares". "El horario desde el punto de la fatiga fisiológica y psicológica del niño", y "La medición de la inteligencia del niño y su aplicación a la educación". En ningún momento me aparté de la índole netamente científica y educativa en dichas disertaciones, como puedo comprobarlo en cualquier momento con todas las personas que me oyeron.

Esto es todo y estoy completamente tranquilo porque mi conciencia honrada no me acusa de haber cometido la más leve falta sino haber trabajado siempre, a medida de mis fuerzas, por el mejoramiento del servicio de educación primaria en la jurisdicción escolar que se me había confiado. Mi divisa era: defender y estimular a los buenos maestros y respetar la personalidad del niño.

Los calificativos de anti-patriota, indisciplinado, subversivo, con que se ha dado en llamar a los profesores que fuimos exonerados, no me alcanzan, porque jamás he ejecutado semejantes actos.

J. M. M.

ESPLENDIDA CASA OFREZCO EN ARRIENDO

en calle Claras. De bajos y altos que consta de salón, comedor, escritorio, hall, cuatro dormitorios, dos piezas de toilette y dependencias, con garage. CANON: $ 1,000.

CARLOS OSSANDON B.— Bandera 168.

"ANDROVAR"
Por PEDRO PRADO
ES EL LIBRO DEL DIA
ACABA DE APARECER
Precio: $ 5.00 — Provincias: $ 5.50
Librería y Editorial Nascimento
Ahumada 125.—Casilla 2298.
Y en las PRINCIPALES LIBRERIAS

VALPARAISO

PREPARANDO EL PROGRAMA CON QUE SE CELEBRARÁ ESTE AÑO EL DIA DEPORTIVO DEL EJERCITO Y LA ARMADA

ACUERDOS TOMADOS POR LA LIGA MARITIMA DE CHILE EN SU ULTIMA SESION.—LA CASA DEL MARINO SERA UNICAMENTE HOGAR PARA LAS TRIPULACIONES DE GUERRA.—CONTRIBUCIONES A LA MARINA MERCANTE NACIONAL

Como lo informamos ayer, el Lunes último celebr sesión la Liga Marítima de Chile, con el objeto de ocuparse de la celebración del Día Deportivo del Ejército y Armada.

En la tarde de ayer, el secretario de esta institución, don Aníbal Las Casas, nos entregó un extracto del acta de la sesión pasada, la que fué presidida por el señor Víctor Prieto Valdés.

Los directores de la Liga trataron extensamente de la celebración del Día Deportivo, a pesar de que para la fecha en que se celebra cada año, que es en Octubre, es posible que la Escuadra no esté reunida en Valparaíso, tanto por las actividades que tiene en el Norte, como en los preparativos para el Plebiscito y las agitaciones obreras en Antofagasta e Iquique. Sin embargo, se acordó preparar de todas maneras la fiesta, reduciéndose en lo posible la continuidad de los números y dando especial importancia a la calidad de ellos. Se acordó que en el programa se consultaran verdaderas novedades de presentación, que han de ser del gusto del público.

Para los efectos de la preparación y estudio del programa, se nombró una comisión presidida por el capitán de navío don Santiago Lorca, y compuesta de los señores Guillermo L. Brown, Ricardo González Aguirre, Tomás Eastman (tesorero), y Aníbal Las Casas (secretario).

Esta comisión se reunirá próximamente con los representantes del Ejército y Marina, y que deben designar la Comandancia General de Amas y la Dirección General de la Armada, respectivamente.

VENTA DE UN TERRENO

A continuación se trató de la venta de un terreno de la calle San Agustín, propiedad de la Liga, y de la destinación que se daría a estos fondos. Hubo unanimidad para que ellos se destinaran a la edificación de la Casa del Marino, construcción que se hará en el terreno ofrecido por el Gobierno.

NUEVO DIRECTOR

Por unanimidad se acordó designar al Comandante de la II Brigada Combinada, General don Francisco Lagréze, director de la Liga.

SUBVENCION

Se acordó conceder a la Asociación de Water Polo y Natación, una subvención de 300 pesos, por un año.

LA CASA DEL MARINO

El director señor Artigas, preguntó a la Liga si una vez edificada la Casa del Marino, este hogar sería también para los tripulantes de la Marina Mercante Nacional.

Se siguió a esta pregunta un largo debate, en el que se hicieron diversas observaciones, y en el que tomaron parte casi todos los directores, hubo unanimidad de pareceres para estimar que este hogar debe ser únicamente para el personal de las naves de guerra.

CONTRIBUCION A LA MARINA MERCANTE

El señor Artigas hizo ver la conveniencia manifiesta de que la Liga Marítima, que tanto cooperó a la campaña pro Marina Mercante Nacional, se interese ahora por pedir la supresión de aquellos reglamentos que imponen contribuciones onerosas a la Marina Mercante Chilena.

El señor González Aguirre hizo indicación para que se solicite de quien corresponda, los antecedentes para iniciar una campaña en el sentido indicado por el señor Artigas, siendo aprobadas ambas indicaciones.

Después de tratar varios otros asuntos de orden interno, se levantó la sesión.

Hoy regresan el Ministro de Marina y el Director General de la Armada

EL VIERNES HABRA CONSEJO NAVAL

A bordo del vapor "Aysen", que fondeará a mediodía de hoy, en este puerto, regresan de Talcahuano el Ministro de Marina, contra-almirante don Braulio Bahamonde, y el Director General de la Armada, vice almirante don Juan Schroder, que hicieron una detenida visita al Apostadero Naval del Puerto Militar.

Se espera el regreso del Ministro y del Director General, para resolver la realización de la revista naval en honor de S. A. R. el Príncipe de Gales, y el empavezado eléctrico que lucirán la noche de la visita, las naves de nuestra Escuadra.

Consejo Naval

El Consejo Naval había sido convocado para mañana Jueves; pero en vista de que el Gobierno ha declarado feriado por el Centenario de Bolivia, esta corporación se reunirá el Viernes en la tarde.

En este Consejo se despacharán algunas propuestas de ascensos para oficiales superiores de la institución.

MOVIMIENTO MARITIMO

(De nuestros Corresponsales, por Telégrafo)

Antofagasta, 4 de Agosto

ANTOFAGASTA, 4.—Procedente del sur llegaron el "Teno" y el "Orita" los que salieron con rumbo a Iquique.

—Del norte llegó el "Ebro".

Valparaíso, 4 de Agosto

AYER LLEGARON:

El Duendes, de Liverpool.

El Río Bueno, de San Antonio.

AYER SALIERON:

El Taltal, para Iquique.

El Fresia, para Iquique.

El Araucanía, para Puerto Montt.

El Guarda, para Hamburgo.

El Vitorio Venetto, para Génova.

HOY LLEGAN:

El Elmshorn, de Hamburgo.

El Brielle, de Hamburgo.

El Aysen, de Lota.

HOY SALEN:

El Santa Ana, para Nueva York.

El Pisagua, para Corral.

El Río Bueno, para Arica.

El Imperial, para Lota.

MAÑANA LLEGA:

El Ebro, de Nueva York.

EL VIERNES LLEGA:

El Napoli, de Génova.

EL VIERNES SALE:

El Aysen, para Guayaquil.

Talcahuano, 4 de Agosto

TALCAHUANO, 4.—Hoy fondeó el "Mari".

—Procedente de Lota llegó a Valparaíso el "Aysen".

—De Lota salió el "Sonora" para El Havre.

—El "Elmshorn" salió para Hamburgo.

Cia. Sud Americana de Vapores

SERVICIO MENSUAL A NEW YORK CON ITINERARIO FIJO EN 18 DIAS — SALIDAS EN SABADOS, A LA 1 EN PUNTO

"ACONCAGUA" 29 de Agosto | **"TENO"** 9 de Setiembre

Con escala en Antofagasta, Iquique, Arica, Callao, Payta y Cristóbal.

SERVICIO QUINCENAL A GUAYAQUIL (ECUADOR) — SALIDA EN VIERNES, A LAS 6 P. M.

"AYSEN" 7 de Agosto | **"HUASCO"** 21 de Agosto

Con escala en Coquimbo, Antofagasta, Gatico, Tocopilla, Iquique, Caleta Buena, Arica, Ilo, Mollendo, Chila, Pisco, Cerro Azul, Callao, Salaverry, Pascamayo, Eten, Pimentel y Payta.

SERVICIO QUINCENAL A PIMENTEL (PERU) — SALIDAS EN VIERNES, A LAS 6 P. M.

"IMPERIAL" 14 de Agosto | **"MAIPO"** 28 de Agosto

Con escalas en Coquimbo, Huasco, Caldera, Chañaral, Taltal Antofagasta, Iquique, Pisagua, Arica, Ilo, Mollendo, Chala, Lomas, Pisco, Tambo de Mora, Callao, Huacho, Supe, Huarmey, Casma, Samanco, Chimbote, Salaverry, Pascamayo y Eten.

Vapores para Lota, Penco, Tomé y Talcahuano, salidas de Valparaíso todos los Miércoles a las 4 P. M.

De Talcahuano salen de regreso para Valparaíso, todos los Martes a las 6 P. M.

WESSEL, DUVAL y Cía.
HUERFANOS ESQUINA MORANDE — AGENTES
COMPAÑIA TRANSPORTES UNIDOS
ESTADO ESQUINA DELICIAS — SUB-AGENTES

Compañía Transatlántica Española

SERVICIO PLATA - MEDITERRANEO

EL RAPIDO Y LUJOSO VAPOR-CORREO

"VASCO NUÑEZ DE BALBOA"

Saldrá de **BUENOS AIRES** para **ESPAÑA** el 2 de Septiembre próximo, con escalas en: Montevideo, Río de Janeiro, Las Palmas (Canarias), Cádiz, Almería y Barcelona.

SERVICIO SUD-PACIFICO A ESPAÑA

El magnífico vapor-correo

"BUENOS AIRES"

Saldrá de **VALPARAISO** para **ESPAÑA** el Sábado 8 de Agosto en la noche, con escalas: Antofagasta, Iquique, Mollendo, Callao, Guayaquil, Balboa, Colón, Pto. Colombia, Curacao, Pto. Cabello, La Guayra, Ponce, San Juan de Pto. Rico, Tenerife (Canarias), Cádiz y Barcelona.

Se expiden pasajes para todos los puertos escala, incluso **ANTOFAGASTA E IQUIQUE**, y para los puertos del Norte de España: Vigo, Coruña, Gijón, Santander y Bilbao, con trasbordo en Cádiz.

Con motivo del Jubileo del Año Santo, en Roma, se expedirán pasaje en primera y segunda clases hasta Civitavecchia (Italia) a los mismos precios que rigen para puertos de España.

También recibirá carga a tipos de fletes convenientes.

Esmerada atención y excelente alojamiento y trato para los pasajeros de 1.a, 2.a y 3.a clases.

Para informaciones sobre fletes y pasajes, y reserva de camarotes, dirigirse a los agentes:

MARTINEZ VELASCO y Cía.
Cochrane N.o 653.—Casilla 108-V.
VALPARAISO

LUEJE, NIETO y Cía.
Agustinas 889.— Casilla 3984.—
SANTIAGO

7—A.

Compañía Sud Americana de Vapores

Se convoca a los señores accionistas a reunión general ordinaria para el Viernes 14 de Agosto, a las 2 P. M., en la oficina de la Compañía, calle Blanco N.º 895.

El Registro de Transferencias permanecerá cerrado desde el 4 hasta el 14 de Agosto, ambos días inclusives.

Valparaíso, 3 de Agosto de 1925.

De orden del Directorio:
EL DIRECTOR DELEGADO.

GRACE LINE

Servicio rápido de pasajeros para Antofagasta, Iquique, Arica, Mollendo, Callao, Salaverry, Talara, Balboa, Cristóbal y

NEW YORK

"SANTA ELISA"

Saldrá de VALPARAISO el MIERCOLES 19 de AGOSTO a la 1 P. M.

PROXIMAS SALIDAS

"SANTA LUISA" ... ... SETIEMBRE 2
"SANTA TERESA"... ... ... SETIEMBRE 16
"SANTA ANA" ... ... SETIEMBRE 30

AGENTES DE LA NOSA LINE

New Orleans and Suth American Steamship Co. Servicio mensual de vapores de carga desde New Orleans, EE. UU., a puertos chilenos y vice-versa

GRACE y Cía. (CHILE) S. A.
HUERFANOS 1087 — SANTIAGO

(DE NUESTROS CORRESPONSALES) INFORMACIONES DEL INTERIOR

ANTOFAGASTA

Con interés se escucharon los alegatos de la defensa de los obreros comunistas

(De nuestro Corresponsal, por Telégrafo)

ANTOFAGASTA, 4.—Con un discurso del abogado, señor Schweizer se puso término ayer a la defensa de los comunistas que se encuentran detenidos a bordo del "Zenteno".

Un público numeroso concurrió a escuchar los alegatos, notándose la presencia de los jueces letrados, abogados, periodistas y diversos profesionales.

El señor Schweizer pidió la absolución de los inculpados.

Mucho llamó la atención el discurso del señor Antonio Pinto Durán, quien recordó en diversos pasajes sus declaraciones sobre libertad de pensamiento, cuando fué senador por Antofagasta.

Después que terminaron los alegatos, el Tribunal Militar se constituyó en sesión secreta para deliberar acerca del fallo que se dará en este proceso.

La delegación de obreros de Santiago recorre la pampa, visitando las diferentes oficinas salitreras.

—Se prepaga una recepción al actor Arturo Bührle que llegará a esta ciudad.

—Carlos Flores, nativo de Tacna dictará mañana una conferencia en el Cuartel de Bombas.

La memoria del Directorio del Sporting Club

(De nuestro corresponsal, por telégrafo)

ANTOFAGASTA, 4.— La memoria del directorio del Sporting Club de esta ciudad da cuenta detallada de sus actividades durante el presente año.

Según este documento se han jugado en ese hipódromo hasta el mes de Julio más de ocho millones de pesos, correspondiéndole de esta suma trescientos veinte y tres mil pesos a la beneficencia.

CIGARRILLOS
VANDYCK
40 cts Pqte.

El Intendente de la provincia

Sr. VALDES REGRESA DE LA CAPITAL

Anoche regresó de la capital el Intendente de la provincia, almirante don Salustio Valdés, quien había ido a Santiago con el objeto de asistir a la reunión de la Junta Central de Puertos, y a resolver otros asuntos relacionados con su cargo.

El Cónsul de Bolivia ofrecerá una recepción

(De nuestro corresponsal, por telégrafo)

ANTOFAGASTA, 4.— El Cónsul de Bolivia en esta ciudad ofrecerá el Jueves una recepción a la sociedad con motivo del aniversario de la independencia de su patria.

COQUIMBO

Se encuentra en La Serena el Sub-Director de los Ferrocarriles

(De nuestro corresponsal, por telégrafo)

SERENA, 4.—Hoy llegó a ésta el Sub-Director de los Ferrocarriles, señor Rodolfo Jaramillo y el Sábado llegará el Director señor Luis Smidt.

También se encuentra en esta ciudad el delegado ante la Junta Central Radical, señor Nicolás Marambio Montt, quien discutirá en la asamblea de la provincia sobre la situación política actual.

El Intendente señor Ricardo Cesta Pellé se dirigió hoy a Santiago, dejando como reemplazante al teniente coronel, señor Héctor Vallejos, Comandante General de Armas.

El General Solís de Ovando

(De nuestro corresponsal, por telégrafo)

COPIAPO, 4.—Por el longitudinal se dirigió a Santiago el general retirado, señor Francisco Solís de Ovando.

Lo más selecto de la sociedad concurrió a la estación, siendo objeto la familia de cariñosa despedida.

COMPAÑIA REFINERIA DE AZUCAR
— DE —
VIÑA DEL MAR

DIVIDENDO N.º 103

Por acuerdo del Directorio, se pagará desde el Jueves 20 del presente mes, a los señores Accionistas, por el **BANCO DE CHILE**, en Valparaíso, Santiago y provincias, un dividendo final de $ 0.75 moneda corriente por acción, correspondiente al Primer Semestre de 1925.

El Registro de las Acciones permanecerá cerrado, desde el 20 al 30 del presente mes, ambas fechas inclusives.

Valparaíso, Julio 15 de 1925.

O. CARVALLO, Director-Gerente.

5—Ag.

GRAN REMEDIO UNIVERSAL Y DESINFECTANTE, NITRO OZONA, DE LOWE Y WEISSFLOG

El único comprobado por medio de la radiografía, como radical curador de la tuberculosis (Tisis). Pruebas a la vista. Afamado desde 1887, en que salvó a numerosas personas del terrible cólera morbus. Seguro en enfermedades del hígado, de los riñones, del estómago, etc.; en pulmonía, bronquitis, asma, etc.; en diabetis, reumatismo, epilepsia, hidropesía, anemia, catarro intestinal, disentería, apendicitis peritonitis, almorranas, fístulas, etc. Las pestes y fiebres en general son vencidas a las pocas horas con repetidos lavados intesinales y tomas. Parecido casi igual tratamiento para demás enfermedades.

"CATECISMO NITRO OZONA"

Consúltelo todo enfermo. Pídase a Sucesión Luis Lowe, Claras 149. Casilla 832. Santiago. Droguería Daube y Cía., y principales Boticas.

LA LENGUA CARGADA

es el indicio infalible de saburra en el estómago y desorden en los intestinos. Para evitar que se desarrollen enfermedades más graves, tratándose del estómago, tómese la

ENO "FRUIT SALT" "SAL DE FRUTA"
(Marca de Fabrica)

Este medicamento reune las propiedades valiosas de frutas maduras, produciendo un refresco espumoso y agradable, que tiene el efecto de un laxante suave. Con su uso desaparecen los eructos, la náusea, la jaqueca, el estreñimiento y demás síntomas de la mala digestión. La ENO se puede tomar en cualquier momento, pero el efecto laxante se consigue mejor cuando se toma el remedio en ayunas, disuelto en agua caliente.

De venta en todas las farmacias en frascos de dos tamaños

Preparado exclusivamente por **J. C. ENO, Ltd., Londres, Inglaterra**

Agentes exclusivos:
HAROLD F. RITCHIE & CO., Inc., Nueva York, Toronto, Sydney

¿Se Siente Ud. Viejo, Cansado, sin Fuerzas?

Muchas personas que por largo tiempo descuidan casi enteramente su salud, llegan casi de repente a ese estado de completa depresión y decaimiento. Es un hecho amargo que la juventud no dura para toda la vida. Pero también es verdad que es relativamente fácil conservar las fuerzas y alargar el período vigoroso de la vida si se toman las medidas necesarias para ello.

La ciencia ha producido un valioso reconstituyente cuyo efecto es de revitalizar la sangre depauperada. Hierro Nuxado es la fórmula moderna que restaura a la sangre el hierro orgánico que necesita para producir fuerzas y bienestar. Sin ese hierro la sangre no puede dar fuerzas ni vitalidad. Hierro Nuxado es también de gran efecto sobre el sistema nervioso, combinando entre sus ingredientes un elemento poderoso para restaurar el vigor natural de la salud y reparar el desgaste.

Millares de hombres y mujeres toman Hierro Nuxado frecuentemente en los períodos de depresión y así sostienen la robustez del organismo y la tranquilidad mental. Ponga Hierro Nuxado a prueba. Dos semanas de tomarlo generalmente bastan para demostrar su poderoso alcance.

Procúrelo hoy mismo, en las buenas farmacias.

P. S. N. C.

VAPORES PARA EUROPA
VIA CANAL PANAMA

"OROPESA" 22 de Agto.
"OROYA", 5 de Setiembre
"ORIANA", 19 de Setiem.
1 P. M.

Para Antofagasta, Mejillones, Iquique, Arica, Mollendo, Callao, Balboa, Cristóbal, La Habana, Coruña, Santander, La Rochelle, Pallice y Liverpool.

Por estos vapores se expenden boletos de segunda clase para Europa y puertos de la costa, a precios convenientes.

VAPORES PARA NUEVA YORK

"EBRO", 12 de Agosto 1 P. M.
"ESSEQUIBO", 9 de Setiembre
"EBRO", 7 de Octubre

Para Antofagasta, Iquique, Arica, Mollendo, Callao, Salaverry, Paita, Balboa, Cristóbal, Habana y Nueva York.

— SANTIAGO —
Agustinas 1017.— Casilla 536

R. M. S. P.

SERVICIO RAPIDO DE — LUJO DESDE — BUENOS AIRES A EUROPA

PROXIMAS SALIDAS DE LOS AFAMADOS VAPORES "A"
VIAJES RAPIDOS
LISBOA EN 16 DIAS
CHERBURGO Y SOUTHAMPTON EN 19 DIAS

"AVON"...	11,073 toneladas	18 de AGOSTO
"ALMANZORA"	15,550 toneladas	2 de SETIEMBRE
"ANDES"...	15,620 toneladas	15 de SETIEMBRE
"ARLANZA"	14,930 toneladas	30 de SETIEMBRE
"AVON"...	11,073 toneladas	13 de OCTUBRE
"ALMANZORA"	15,550 toneladas	28 de OCTUBRE

PROXIMAS SALIDAS DE LA LINEA "D"

"DESEADO". .. .. 14 Agosto "DEMERARA" . 11 Setiembre
"DESNA" .. .. .. 28 Agosto "DARRO" .. .. 9 Octubre

VIAJES DE LLAMADA desde varios puntos de EUROPA, SIRIA Y TURQUIA

THE PACIFIC STEAM NAVIGATION COMPANY

— VALPARAISO —
Calle Blanco — Casilla 24-V.

SUB-AGENTES EN SANTIAGO: Transportes Unidos, Estado esquina Alameda; Expreso Villalonga, Agustinas 817

ACONCAGUA

Ayer falleció don Almanzor Castro Alvare

(De nuestro Corresponsal, por Telégrafo)

SAN FELIPE, 4.—Hoy falleció en ésta el respetable vecino, señor Almanzor Castro Alvarez, miembro distinguido de la sociedad de San Felipe que en numerosos períodos fué Presidente del Partido Liberal.

En atención a los valiosos servicios prestados por el señor C tro al Partido Liboral, se le h designado como su Presidente norario.

La muerte de este conocido c llero enluta numerosas famili San Felipe, Valparaíso y Sant

La Municipalidad envía una comisión a Santiago

(De nuestro corresponsal, por telégrafo)

SAN FELIPE, 4.—Se reunió la Municipalidad e interpretando los deseos de la ciudad, acordó enviar a Santiago una comisión formada por el coronel señor Valenzuela, alcalde señor Samuel Evans y tor del Liceo, señor Alvaro ra, para que solicite del Gob la pronta realización de las si tes obras de progreso y m miento local: Alcantarillado, u ternado para el Liceo de Hom Además se pedirá la autoriz para contratar un empréstito de construír un Mercado y M dero Modelo.

CONCEPCION

Distinguidas personalidades de Concepci han sido condecoradas por el Gobierno de Italia

(De nuestro corresponsal, por telégrafo)

CONCEPCION, 4.—El agente consular, señor Galbiati ha declarado que el Gobierno de su patria ha discernido honrosas condecoraciones a los señores Augusto Rivera Parga, al Almirante don Arturo Acevedo y a don Enrique Molina.

A los dos primeros se les ha otorgado las insignias de Co dadores de la Corona y al s Molina como Oficial de la m

Con este motivo se han c do atentas notas entre el consular y las personas antes bradas.

El Minisro de Marina regresa a Santiago

TALCAHUANO, 4.— Acompañado del Director General de la A regresó hoy a la capital el M tro de Marina, señor Bahamo

VALDIVIA

Es angustiosa la situación de los profesor

(De nuestro Corresponsal, por Telégrafo)

VALDIVIA, 4.—La situación del profesorado de esta ciudad es cada día más angustiosa debido a la carestía de la vida y a que los sueldos no alcanzan a satisfacer sus más premiosas necesidades.

Los profesores secundarios males esperan que "La Nación" siga su campaña a fin de ob la dictación del decreto-ley que ga a arreglarles la difícil situ porque atraviesan.

A solicitar mejoras para la ciudad se ha dirigido a Santiago el Intendente Sr. Bennett

(De nuestro Corresponsal, por Telégrafo)

VALDIVIA, 4.—Ayer se dirigió a la capital el Intendente señor Bonnet quien va a gestionar diversos asuntos relacionados con el progreso de la provincia, especialmente solicitar recursos para la beneficencia que se encuentra en situación angustiosa.

—La Cámara de Comercio se dirigido al Administrador de los F rrocarriles de la 4.a Zona pid dole, en nombre del comercio, a glo de la calle con acceso a la dega receptora, pues dicha vía encuentra intransitable.

Un violento temporal en Valdivia

(De nuestro corresponsal, por telégrafo)

VALDIVIA, 4.—Desde ayer se ha desencadenado en esta ciudad violento temporal; ha habido f tes granizadas, grandes ventarr y copiosa lluvia. Ha nevado al terior. El mal tiempo contin

—En Ancud falleció la se Encarnación Garay viuda de S

—En Valdivia ha fallecido el s ñor Otto Preisler.

Se Fué el Call

Gracias a "Gets-It

Nunca sabrá c fácil puede d hacerse de los c llos y callosidad hasta que la usado "Gets-It" Simplemente ap quense unas go y el dolor inte desaparece, el c llo se encoje pronto pod arrancárlo c los dedos. Nunca f Cuesta muy poco. vende en todas p E. Lawrence & C Chicago, E. U. A.

COMPAÑIA NACIONAL D TEJIDOS "EL SALTO"

En conformidad con lo estab cido en el artículo 12 de los E tatutos, cítase a junta gen ordinaria de accionistas para 7 de Agosto, a las 11 A. M., las oficinas de la Compañía, Ag tinas 1220, altos, con el fin someter a su aprobación el B lance y Memoria anual.

Santiago, 22 de Julio de 192

RICARDO LYON, Presidente.

5—Ag.

SERIOS DISGUSTOS ENTRE MATRIMONIO

Con frecuencia oímos hablar de m nios que "se tiran los platos a la cab que están siempre riñendo, siempre de humor. Si tratamos de buscar la c descubriremos que uno de los dos est fermo, nervioso, irritable, sin gusto nada, sin deseos de hacer nada. P mento sus riñones tienen la culpa humor, irritabilidad, flojera, cans reos, dolores de espalda y cintura, co cuencia indican que los riñones re atención. Otros síntomas de desarre los riñones y vejiga son los sig Incontinencia de la orina; dolor o ardor caño al hacer aguas; asiento o sedime los orines, unas veces blanco y otras como ladrillo molido; orines turbios mal olor; el orinar de gota en g poquitos; la necesidad de levantarse noche a orinar; frialdad de piés y hinchazón alrededor de los tobillos; bilidad de hacer fuerzas; respiración y fatigosa, etc. Y no só solteros y casados, sino también los solte dos, jóvenes y viejos, sufren de los y vejiga. Para combatir los síntomas cionados recomendamos las

PASTILLAS del Dr. BECKE

para los RIÑONES y VEJIG

Cómprelas en las boticas; los boticarios las recomiendan. Mientras más pronto toma, mucho mejor para Ud.

LA SESION CELEBRADA POR EL DIRECTORIO GENERAL DEL PARTIDO LIBERAL

(Versión oficial)

El Lunes celebró sesión el Directorio General del Partido Liberal, presidido por don Carlos Villarroel, actuando de secretario el titular, don Julio Fallet.

Asistieron los siguientes directores: señores Juan Serrano, Julio González, Augusto Espejo, Francisco Rodríguez, Carlos Cruz Santa María, Juan B. Acevedo, Enrique González, Virgilio A. Opazo, Víctor Fuenzalida, Cirilo Vila Magallanes, Pedro Aliendes Cavada, Hernán Correa Roberts, Julio Fallet, Calmels, Abraham Gatica, Humberto Yáñez Velasco, Osvaldo Fuenzalida, Enrique Matta Figueroa, Carlos Villarroel, César Yáñez Portaluppi, Juan Vicente Castro, Nicanor Pinochet, Julio Silva Rivas, Jorge Labarca, Vicente del Real, Patricio Vicuña Subercaseaux, Luis Puyó Medina, Arturo Recabarren, Alejandro Greeck Gess, Jorge Lezaeta Rivas, Belisario Díaz Ossa, Pedro Letelier Elgart, Angel Cruchaga Santa María, Alejandro Abascal B., Julio Zúñiga M., Arturo Matta Larraín, Enrique Viterbo, Raimundo de la Cruz, Tomás Ramírez Frías, Alejandro Ríos Valdivia, Armando Bravo Vicente Palacios Wilson y Osvaldo Marín Ugalde.

ACTA.—No se leyó.

CUENTA.—Se dió cuenta de la renuncia que formula de su cargo de Presidente el señor Eliodoro Yáñez, de la renuncia de don Alcibías Roldán, como director del Partido y vocal de la Junta Ejecutiva, de la renuncia del secretario, señor Alejandro Abascal, de distintas notas de las Asambleas de Quillota, en que comunica la elección de Directorio y la designación de don Virgilio Opazo como delegado ante el Directorio General, de la Asamblea de Osorno que hace igual comunicación y designa delegado al señor Juan Zamorano Labbé, de la Asamblea de Valparaíso, concebida en los mismos términos y designa a don Guillermo Hurtado como delegado de la Asamblea de Taltal, nombrando a don Angel Cruchaga Santa María, de la Asamblea de Antofagasta, a don Armando Maza Fernández, de la Asamblea de San Bernardo, a don César Yáñez Portaluppi; la de San Antonio, a don Bernardino Leiva.

Puesta en discusión la renuncia del Presidente del Partido, hacen uso de la palabra distintos señores directores, produciéndose un corto debate al término del cual, y considerando los términos y las causales de la renuncia, fué ésta aprobada, no sin dejar constancia del sentimiento y gratitud del Partido por la brillante actuación que le cupo frente a él. A continuación se discutió la renuncia del secretario, señor Abascal, que en consideración a sus fundamentos fué aprobada. Asimismo se aprobó la renuncia que el señor Alcibíades Roldán, formula de los cargos de Director del Partido y vocal de la Junta Ejecutiva.

ORDEN DEL DIA—De acuerdo con el objeto de la citación, se procedió a elegir Presidente del Partido en reemplazo al señor Yáñez. Hace uso de la palabra el señor Gatica, quien se manifiesta agradecido de la confianza que le han dispensado sus amigos a pensar en su nombre para la presidencia del Partido; hace varias consideracione de carácter personal, para excusarse de aceptar tan honroso como delicado cargo. Le replican el señor Greek, don Manuel Merino, don Carlos Villarroel y don Humberto Yáñez, rogando todos que el señor Gatica deponga sus objeciones en pró de la causa. Entrando a la votación, y no pidiendo nadie votación, se proclamó por aclamación al señor Abraham Gatica como Presidente del Partido.

A continuación se eligió a don Juan Vicente Castro, como secretario y a don Pedro Letelier,, tesorero suplente, quedando, por consiguiente, integrada la Mesa del Partido en la siguiente forma:

Presidente, don Abraham Gatica.
Vice-Presidente, don José Maza y don Carlos Villarroel.
Secretarios, don Julio Fallet Calmels y don Juan Vicente Castro.
Pro-Secretario, don Armando Maza Fernández; y

Tesorero, don Pedro Letelier Elgart.

DEBATE.—En seguida se suscitó un interesante debate relacionado con la situación política y especialmente en lo que se refiere al proyecto de reforma constitucional, haciendo uso de la palabra don Carlos Villarroel, quien en compañía de don Hernán Correa Roberts, presentan el siguiente proyecto de acuerdo:

El Directorio General del Partido Liberal, en presencia de la delicada situación porque atraviesa el país, acuerda recomendar a sus correligionarios que concurran al plebiscito convocado para el 20 del mes en curso, a fin de determinar la Constitución que debe regir en la República, porque el procedimiento elegido por S. E. el Presidente de la República, aúnque no es el que permite llegar la dictación de la Carta Fundamental en la forma más acostumbrada de una Asamblea Constituyente, con debate amplio de ideas y principios, es, sin embargo, el más adecuado en las actuales circunstancias para volver cuanto antes a la normalidad de la Nación.

Acuerda, igualmente, recomendar a los correligionarios que prefieran en sus sufragios la cédula de color rojo, que significa la aprobación del proyecto elaborado por S. E., asesorado por la Subcomisión, por cuanto ese proyecto contempla principalmente todas las reformas necesarias para estirpar las malas prácticas parlamentarias, que fueron las causas primordiales de las revoluciones que han paralizado la vida normal de la República.

Hace uso de la palabra, al respecto, el señor Alejandro Greek Cross, quien manifiesta que aunque está de acuerdo con el fondo del proyecto constitucional, no concuerda en pequeños detalles.

Que en cuanto al voto propuesto lo considera inoportuno mientras no se publique la forma en que se va a someter a votación el proyecto, redactado definitivamente.

Los señores Enrique Matta, Humberto Yáñez,, Arturo Recabarren, Julio Silva Rivas, Abraham Gatica y Manuel Merino, aún cuando estiman en general que el proyecto de reformas de la Consitución contempla las aspiraciones del país, contiene partes que lo hacen discutibles, y se refieren especialmente a las censuras o acusaciones ministeriales o presidenciales; asimismo estiman que debe suprimirse la segunda parte del proyecto de acuerdo y reemplazarlo por una frase que indique que se deja a los correligionarios en libertad de acción en lo concerniente al plebiscito.

Siguen en el uso de la palabra los señores Carlos Villarroel, Osvaldo Fuenzalida, Alejandro Ríos Valdivia, Arturo Matta y otros rebatiendo a los anteriores. Agotado el debate y puesto en votación el proyecto, se aprobó por unanimidad la primera parte y obteniendo la segunda, 28 votos por la afirmativa, 7 por la negativa y una abstención. Votaron por la afirmativa los señores Carlos Villarroel, Julio González, Juan Serrano, Francisco Rodríguez, Carlos Cruz, S. M., Juan B. Acevedo, Enrique González, Virgilio Opazo, Víctor Fuenzalida, Cirilo Vila, Pedro Alliendes C., Hernán Correa Roberts, Osvaldo Fuenzalida, Juan Vicente Castro, Nicanor Pinochet, Vicente del Real, Patricio Vicuña Subercaseaux, Julio Fallet, Jorge Lezaeta Rivas, Belisario Díaz Ossa, Pedro Letelier Elgart, Angel Cruchaga S. M., Alejandro Abascal, Julio Zúñiga, Arturo Matte Larraín, Enrique Viterbo, Raimundo de la Cruz, Tomás Ramírez Frías, Armando Bravo, Vicente Palacios y Alejandro Ríos; por la negativa, los señores Augusto Espejo Pando, Abraham Gatica, Humberto Yáñez, Enrique Matta Figueroa, Julio Silva Rivas, Manuel Merino, Arturo Recabarren; se abstuvo don Alejandro Greek Cross.

A insinuación del señor Presidente, don Carlos Villarroel, se nombró una comisión compuesta de los señores Tomás Ramírez Frías, Alejandro Ríos Valdivia y Carlos Lanas, que redactará un manifiesto a las Asambleas Liberales del país, explicando la actitud del Partido en la situación presente.

A continuación se promueve un debate relacionado con la fundación de un Club para el Partido, haciendo uso de la palabra los señores Pedro Letelier, Julio Fallet y Manuel Merino, dando cuenta de las gestiones que han hecho para ese objeto, gestiones que se encuentran muy avanzadas en la Comisión de que forma parte y nombrada con este fin.

El señor Presidente propone a la consideración del Directorio, el nombramiento de distintas comisiones que recorran las asambleas del país, dándoles mayor organización y cohesión con el organismo de Santiago. Se aprobó dicha moción, quedando de nombrarse dichas comisiones en la sesión próxima, que según acuerdo, se verificará el próximo Viernes 14 del presente.

Por último se discutieron distintos asuntos de importancia, relacionados con la buena marcha del Partido, levantándose la sesión a las 8 y media P. M.

ADHESIONES A S. E. EL PRESIDENTE DE LA REPUBLICA, POR SU PROYECTO DE REFORMAS CONSTITUCIONALES

Durante la mañana de hoy, el Presidente de la República ha recibido numerosos telegramas y cartas por las cuales se le felicita por haberse dado término al estudio y redacción definitiva del proyecto de Reformas Constitucionales por la Subcomisión respectiva.

Damos a continuación algunos de los telegramas recibidos:

—"ACHAO. — La Asamblea Radical de Achao aplaude a V. E. por su labor desarrollada con el fin de obtener las reformas Constitucionales y concurrirá gustosa al plebiscito. Saludan afectuosamente a V. E. — **Manuel A. García**, presidente. —**A. Subiabre**, vice. — **Agustín Alvarez**, tesorero. — **Carlos Witte, Alberto Cárdenas**, directores".

—"COPIAPO. — Radicales suscritos, están en perfecto acuerdo en las aspiraciones y deseos de V. E. y esperan de su alto espíritu público y de su talento y experiencia política que el proyecto de Constitución sea el exponente que asegure la tranquilidad y engrandecimiento nacional. Protestan que se siga discutiendo si el régimen presidencial o parlamentario sea el que más convenga al país. Lo único que se desea es que alguna vez termine la politiquería que durante más de cuarenta años ha llevado al país al extremo de su total desorganización. La revolución del 91 fué en contra de los abusos y caprichos presidenciales; la del 24 a su vez contra los excesos de un parlamentarismo anacrónico. Ojalá que la próxima Constitución asegure por muchos años la estabilidad y el prestigio de ambos poderes. — (Firmados). — **Oscar Letelier, Arturo Cabrera, Víctor Vallejos, Carlos Roirón Jorge Barquín,, José Joaquín Aguirre, Vicente Narbona, Felipe Farfan, José Antonio Darío Aguirre, Federico Vega, Bernardo Darrouy, Bernardo Guggiana, Gonzalo Zepeda** y siguen más de sesenta firmas".

—"SANTA CRUZ. — La Asamblea Radical de Santa Cruz, acordó adherirse a su actuación política en bien del país. — **Hurel, presidente.** —**Aguirre, secretario**".

—"ILLAPEL. — Los radicales doctrinarios le acompañamos. No queremos ser nuevamente engañados como en 1891, so pretexto de amparar un falso parlamentarismo. Su manifiesto último es el reflejo histórico de la verdad. Felicito en V. E. al primer ciudadano y más grande mandatario que hubieran tenido y tengan en cien años las Américas. — **Luis de la Cruz Gatica.**"

—"SAN FERNANDO.—La Asamblea Liberal Doctrinaria acordó en su última sesión prestar toda su cooperación al plebiscito de la Constitución en favor de las ideas sustentadas por V. E. por estimar que ellas traerán el bienestar de la Patria y la normalidad a la República en los difíciles momentos actuales y envía a V. E. el sincero aplauso por su pariótica y levantada actitud. — **Dr. Julio Sepúlveda**, presidente.— **Luis A. Mesías**, secretario."

—"LA CISTERNA (Santiago).— La Asamblea Demócrata de La Cisterna, en sesión extraordinaria acordó por unanimidad absoluta de sus miembros (109 asambleístas) envía a V. E. un sincero voto de felicitación y de agradecimiento por la forma tan justa y democrática con que V. E. ha resuelto someter a la sanción de un plebiscito popular, la aprobación de la Carta Fundamental que habrá de regir los destinos del país.

En nombre de los demócratas de La Cisterna reitero a V. E. los agradecimientos más sinceros por su patriótico proceder y sobre todo por su justiciera actitud, que en las postrimerías de su Administración nos viene a demostrar una vez más que su amor por el pueblo es verídico, puesto que ha tenido el carácter suficiente para imponerse sobre los intereses políticos de determinados partidos que jamás han velado por el bienestar del pueblo que los llevó al poder. Solamente un hombre del gran temple moral como es S. E., ha podido darle al soberano pueblo lo que por derecho le pertenece. — **Germán Bobadilla**, presidente del Centro Demócrata.— **Armando Urzúa Lavín**, secretario."

—"TALCA.— La Asamblea Departamental de la Sociedad Nacional de Profesores de Talca acordó en sesión solemne de hoy enviar a S. E. un voto de aplauso por la labor de mejoramiento social y racional en que se halla empeñado y espera que se ha de servir continuar en esta tarea patriótica hasta finalizarla eficientemente para bien del país.— **Salustio Calderón**, presidente. — **Manuel Mawusquez**, secretario."

—"TEMUCO.—El Director y profesores del Instituto Comercial de Temuco felicitan cordialmente a S. E. el Presidente de la República por la obra de reconstrucción nacional que realiza en estos momentos y le ofrecen su incondicional adhesión.— **Fernando Dhamen. —Emelino Moya.— Gerardo Adriazola.—Oscar Cortés. — José Mac-Ynton. — Pedro Muñoz. —Horacio Godoy.— Pedro Parra.— Gordiano Castro.— Alberto Peldoza.**"

—"TRAIGUEN.—Personal de Correos y Telégrafos de Traiguén felicitan a S. E. por el proyecto de las reformas constitucionales y aplauden su actitud.—**Luis Fastete**, administrador. — **Hipólito Muñoz**, oficial. — **Adolfo Bustamante. —Pedro Zúñiga. — Altamiro Monreal.**"

—"CASTRO.—Los más respetables vecinos de Castro reunidos en la oficina de la Gobernación, acordaron manifestar a S. E. su incondicional adhesión para la elevada actuación por volver al país su normalidad constitucional.— **Gana.**"

—"ACHAO.— Me adhiero con todo mi concurso a las reformas constitucionales aprobadas e inspiradas por S. E. Respetuosamente.— **Agustín Bórquez.**"

—"CHILLAN. — Los profesores de Liceo, infrascritos expresamos una entusiasta adhesión a los elevados propósitos de bien público de S. E. para dar prontamente a la República una organización institucional, extirpando la vieja política y gratitud infinita por el establecimiento de la Caja de Retiro. —**N. Tondreau.—A. Puga.—Manuel Lara U.—C. Rosales Yáñez. — Gumercindo Oyarce.— Pedro Contreras.—Lázaro Bustos.— Tomás Figueroa.— Francisco Briones.— Heriberto Torres.— Carlos Castillo.— M. Fuentes.— Oscar Ferrada C. — C. Sepúlveda.— Santiago Chamorro. F. Oviedo.—Emilio Chamorro.**"

DON ABRAHAM GATICA RENUNCIA LA PRESIDENCIA DEL PARTIDO LIBERAL

Damos a continuación la renuncia que formula de su cargo de presidente del Partido Liberal, don Abraham Gatica, elegido por aclamación en la última sesión del Directorio General celebrada el Lunes próximo pasado:

"Santiago, Agosto 4 de 1925. — Señor don Julio Fallet, secretario del Partido Liberal.—Pte.— Estimado correligionario: Reitero por escrito la renuncia que formulé ayer verbalmente del cargo de presidente del partido para el que fuí elegido en la sesión que celebró ayer el Directorio General.

Para mí habría sido muy honroso colaborar con mis distinguidos amigos señores José Maza y Carlos Villarroel en la dirección del Partido Liberal, pero he meditado y me confirmo más aún en que el cargo de presidente debe recaer en una persona que por su inteligencia, preparación en los negocios públicos y buena salud, condiciones todas de las que carezco, pueda conducir al partido en la situación de excepcional gravedad porque atraviesa el país; por la senda más conveneinte para los intereses nacionales.

Quiero expresar al Directorio mi más profundo reconocimiento por el inmerecido honor que me hizo y manifestarle que como siemple soldado de la causa liberal continuaré prestándole mi más decidida cooperación.

De usted Affmo. S. y S. correligionario.—(Fdo.)— **Abraham Gatica.**"

EN ÑUÑOA

Vendo terrenos muy bien situados, muy adecuados para población.
CARROS A LA PUERTA

Galería Alessandri 16

PARTIDO RADICAL

ASAMBLEA RADICAL AURELIO SALAS HERRERA.— Cítase a sesión extraorninaria para hoy Miércoles, en casa del señor don Carlos Blanco, a las 6 P. M.

LA SANGRE IMPURA

Los forúnculos o diviesos, granos, eczemas y erupciones cutáneas, que provienen de una sangre impura, ocasionan serias molestias, las que pueden evitarse y curarse, tomando Zarzaparrilla Daube 18, preparación que ha tenido gran éxito contra estas afecciones, según lo comprueban las declaraciones espontáneas que recibimos:

Yo, Carlos A. Dasori V., comerciante de Valparaíso, Avenida Brasil N.o 240, certifico haber contraído una erupción cutánea en la cara, como consecuencia de haberme afeitado con una navaja infestada y me hago un deber en dejar constancia que, habiendo tomado la Zarzaparrilla Daube 18, curé radicalmente de la referida enfermedad o infección.

Me es muy grato proporcionar este testimonio para que se haga público, el mérito de las maravillosas bondades curativas del mencionado especifico.

Valparaíso, Junio 17 de 1924.
(Fdo.): Carlos A. Dasori V.

PARTIDO DEMOCRATA

CONFEDERACION DEMOCRATA.—Convócase a reunión del Consejo Directivo y de los delegados de Centros que deseen cooperar a los trabajos del próximo Congreso Cultural y Social de la Juventud Demócrata para hoy a las 9 1|2 P. M. en la secretaría de la Agrupación Santiago, San Diego 224.

LA ASAMBLEA RADICAL DE SANTIAGO ACORDO EXPULSAR A ALGUNOS CORRELIGIONARIOS DE SU SENO

LA SESION DE ANOCHE

En la sesión celebrada anoche por esta colectividad política, se tomó el acuerdo de expulsar de su seno a los señores Ramón Briones Luco, Ramón Corbalán Melgarejo y Pedro V. del Real. Además, acordó aceptar por unanimidad la renuncia como asambleísta, presentaad por el señor Víctor R. Celis Maturana.

En la sesión de anoche, se continuó el debate acerca de las actuaciones de los asambleístas radicales Sres.: Briones Luco, Corbalán M., del Real y Celis M., en el movimiento separatista y en el manifiesto dirigido a las asambleas del país.

Usó de la palbra el señor Santiago Labarca que había quedado inscrito en la sesión anterior, quien atacó en términos enérgicos la actitud de los señores Briones Luco y Celis, como asimismo la de los demás firmantes del manifiesto.

En seguida, habló don Teófilo Ruiz R., quien presentó un voto en el que se pedía la exclusión de los registros de los señores firmantes del manifiesto y que figuraban en el registro de la Asamblea.

A continuación replicó el señor Celis y terminó presentando la renuncia indeclinable de su calidad de asambleísta.

Habló también el señor Mardones justificando la actitud del señor Celis.

El señor Santiago Labarca propuso que se votara previamente la renuncia presentada por el señor Celis, por estimar que su situación en estos incidentes era menos culpable que la de los demás firmantes; y en seguida la expulsión propuesta de los señores Corbalán, del Real y Briones.

Se aceptó este temperamento y puesta en votación las indicaciones, se aceptó la renuncia del señor Celos y por unanimidad se aprobó la indicación del señor Ruiz que dice: La Asamblea Radical de Santiago, teniendo presente que la convocación a una Convención Radical hecha a las asambleas del partido para que se constituyan el 15 de Agosto actual, a las 3 P. M., en Bandera 835, es una incitación a la división del Partido y una abierta rebelión contra la disciplina de él y la autoridad de la Junta General; que de los firmantes del referido manifiesto son miembro de ésa los señores Ramón Briones Luco, Pedro del Real y Ramón Corbalán M.

Acuerda: Borrar a estos asambleístas de su registro.

Se aprobó también un voto del señor Ruiz en el sentido de solicitar, una investigación sobre el decreto que hace concesiones de tierras magallánicas a don Amadeo Bermudes.

Finalmente, don Víctor Salas R. dejó constancia de que don Wenceslao Sierra que aparece firmando el manifiesto, le ha declarado que él no ha firmado dicho documento.

EL CENTRO DEMOCRATA LUIS CORREA RAMIREZ Y LAS REFORMAS CONSTITUCIONALES

COMUNICACION DIRIGIDA A S. E.

"Santiago, 4 de Agosto de 1925. —Señor don Arturo Alessandri. — Excmo. señor: La colectividad cuyos destinos tenemos el alto honor de presidir, acordó anoche en una numerosa asamblea, su primer voto político y que está concebido en los siguientes términos:

"El Centro Social Demócrata Luis Correa Ramírez, oída la conferencia del distinguido consocio don Rafael Silva Lastra, sobre Reformas Constitucionales, acuerda:

1.o Manifestar su más amplia aceptación al Plebiscito por ser la forma menos compleja y verdaderamente democrática para sancionar el proyecto de Constitución elaborado por S. E. y la Comisión respectiva, proyecto que contempla gran parte de los postulados de la democracia; y

2.o Estimular al Excmo. señor Alessandri con el fin que dé término a su obra de bien público, dictando todas las leyes y medidas que digan relación a la felicidad de los trabajadores y para lo caul cuenta el Primer Magistrado de la Nación con el leal y decidido apoyo de la democracia del país."

Excmo. señor, si una palabra debemos de agregar al pensamiento de la Asamblea claramente sintetizado en ese voto, ella no es otra que la honra de poner en vuestras manos esta comunicación como el sentir unánime de un hogar democrático que lleva el nombre de un caro amigo de voz y que por un extraño proceso de su vida del más allá, aún irradia sobre vos la sinceridad y el afecto que os supo tener en vida.

Somos servidores muy sinceros. —(Fdos.)— **J. Aldunce**, presidente. —**Abel Jara, secretario.**"

En el Directorio General Demócrata

Bajo la presidencia del señor Pedro A. Fajardo, celebró sesión anoche el Directorio General Demócrata, acordándose incorporar a este organismo a los señores Vicente Adrián y Leonidas Leyton, como Directores Generales por la provincia de Talca.

Además, se aprobó una nota-circular, a todas las agrupaciones del país, por la cual se recomienda la mayor cohesión y disciplina a todos los demócratas del país.

Plantas para Parque y Jardin

Si Ud. desea plantar un parque o jardín grande o chico, en su fundo o propiedad de campo, consulte precios al **CRIADERO DE ARBOLES DE SANTA INES**, que dispone de un surtido inmenso en todas clases y precios.

Diríjase al **Administrador, Nos, o a su agente general, señor Eladio Vicuña, Huérfanos 1167.— Casilla 1417.— Santiago.**

LA LEY DE LA RAZA FUE DISCUTIDA ANOCHE EN LA SOCIEDAD MEDICA

Como estaba anunciado, anoche se efectuó la reunión de la Sociedad Médica destinada a oír la lectura del informe sobre la ley de la raza, evacuado por la comisión designada al efecto.

La sesión, que se inició a las 10, se prolongó hasta después de medianoche, concurriendo gran número de médicos, muchos de los cuales participaron en el debate que se abrió después de dárscle lectura al informe.

EL INFORME

Abierta la sesión, el presidente ofreció la palabra al doctor señor Fernández Peña, quien procedió a dar lectura al informe, interesante estudio en el cual se le hace una fundada crítica a la ley de la raza, haciéndose notar sus bondades y sus defectos, proponiendo las modificaciones necesarias, fundadas ellas en la experiencia recogida en países más progresistas y más adelantados que el nuestro

Los puntos básicos de las reformas anotadas en el informe se refieren principalmente a la organización de los servicios sanitarios en general, predominando el concepto que éstos deben depender de una sola entidad, desapareciendo la dualidad que en la dirección de estos servicios se establece en la ley de la raza. Otro punto de vital importancia es el relativo al carácter militar que se le da a los servicios, carácter que debe desaparecer.

También en el informe se anotan algunas observaciones respecto a certificado de salud previo al matrimonio civil, etc.

Terminada la lectura del informe, el presidente de la Sociedad Médica ofreció la palabra, hablando el doctor señor Monckeberg, quien se refirió a la falta de reglamentación de la profesión médica, lo que era causa de que ocurrieran frecuentes desgraciados casos de muerte de enfermos que, por ignorancia, se entregaban en manos de charlatanes. Reforzando su idea, citó un caso ocurrido anteayer.

Todo esto, dijo el señor Monckeberg, demuestra la necesidad de que en la ley que se estudia debe consultarse un cuerpo de disposiciones que sea una verdadera salvaguardia de la raza.

A continuación hablaron, entre otros, los doctores señores Fernández Peña, Alessandri Rodríguez, Puñés, Aldunate, Loyenberg, Montero, Meza Olva, etc.

Las opiniones, en general, puede decirse que aceptaron el informe, pero como se le hiciera algunas observaciones, a indicación de los doctores señores Aldunate, Alessandri y Meza Olva, se acordó que éste fuera publicado íntegro en los diarios de mañana, con el objeto de que no sólo lo conocieran los profesionales de la capital, sino que también los de provincias y pudieran formular las observaciones que estimaran por conveniente.

Tomado este acuerdo, se resolvió reunirse nuevamente el próximo Sábado en la noche para someter el informe a la aprobación general y poder entrar en esta forma a su discusión particular.

Durante la discusión del informe y de la misma ley de la raza, los doctores señores Lois y Meza Olva dieron lectura a algunas observaciones por escrito, sobre el informe, observaciones que a su vez originaron acalorados debates.

En resumen, podemos decir que las opiniones en general están de acuerdo en que la dirección de los servicios sanitarios en general deben depender de una sola autoridad, que lo sería el Director General de Sanidad, y no como aparecen en la ley dependiendo algunos de ellos del Ministerio de Higiene y otros de la Dirección de Sanidad. También se notó una marcada corriente en el sentido de que desapareciera el carácter militar que en la ley tiene, por lo que respecta a su organización.

Por lo que respecta al certificado de salud que la ley de la raza establece para el matrimonio, hubo algunas opiniones en el sentido que se establecieran algunas disposiciones de carácter legal para evitar que esta disposición sea burlada. En cambio, otros manifestaron que esta disposición no era conveniente que se mantuviera, dándose las razones del caso.

LAS FIESTAS EN CELEBRACION DEL CENTENARIO DE BOLIVIA EMPIEZAN A DESARROLLARSE

LA SOCIEDAD CIENTIFICA DE CHILE RINDE AYER UN HOMENAJE DE CONFRATERNIDAD AMERICANA A LA REPUBLICA DEL ALTIPLANO

Las diversas sociadades, tanto científicas como obreras, han dado comienzo ya al desarrollo de los programas que cada una de esas instituciones había confeccionado para celebrar el centenario de la independencia de Bolivia.

Aparte del programa oficial que se ha confeccionado para conmemorar esa fecha, los centros sociales y colegios también han preparado un programa de fiestas para celebrar ese acontecimiento histórico.

EN LA SOCIEDAD CIENTIFICA DE CHILE

En la tarde de ayer esta institución, celebró una sesión extraordinaria dedicada a rendir un homenaje de confraternidad intelectual a la nación boliviana.

Presidieron la sesión, el Presidente de la Sociedad Científica, don Carlos Reed; el Encargado de Negocios de Bolivia, don Juan Salinas Lozada: el secretario General de la Sociedad, don Samuel Ossa Borne; el Cónsul de Bolivia, el Secretario de la Legación; los representantes de Francia y Panamá, el Edecán de S. E., el Rector de la Universidad, el Secretario General, señor Montaner Bello, los cónsules de Venezuela y el Salvador, etc., etc.

Antes de darse comienzo a la sesión, el secretario de la Sociedad Científica, leyó entusiastas adhesiones del Ministro de Gran Bretaña, del secretario de esa Legación y de varias otras personas.

El presidente señor Reed, ofreció la velada "rindiendo un tributo de admiración a la intelectualidad boliviana".

El representante de Bolivia, agradeció en un hermoso discurso el homenaje que se tributaba a su patria, rindiendo un tributo de admiración y recuerdo a sus intelectuales.

Terminó el señor Salinas Lozada manifestando una vez más sus agradecimientos "a los sabios, artistas, y literatos de Chile y a los que han querido ligar con este homenaje, cultivado en el generoso campo de las ideas, a dos naciones hermanas que deben marchar siempre juntas en el presente como marcharon en los albores de la emancipación".

Después ocupó la tribuna el doctor boliviano, señor Ayala, quien leyó una interesante conferencia sobre el "Desarrollo intelectual de Bolivia". El escritor colombiano don Juan Ignacio Gálvez, recitó varias de sus producciones poéticas, las que fueron muy aplaudidas.

Por último, el vice-presidente de la Sociedad, don Enrique Piccioni, pronunció un hermoso discurso de saludo a la intelectualidad boliviana.

EN EL INSTITUTO DE EDUCACION FISICA

A las 5 de la tarde de mañana, se llevará a cabo en el Instituto de Educación Física un baile estudiantil, con motivo del centenario de Bolivia.

El buffet que se ha preparado será servido por las señoritas del Curso de Economía Doméstica.

BAILE POPULAR

El Centro Deportivo Atlántida, con la cooperación de todos los clubs deportivos de la capital, ha organizado un baile que se verificará esta noche en los salones de la Unión de Peluqueros.

EN EL CLUB DE SEÑORAS

El Viernes próximo se efectuará en el Teatro del Club de Señoras, un recital poético que estará a cargo de la pequeña artista boliviana, Margarita Núñez del Prado.

El programa que se ha confeccionado es por demás interesante y variado.

NOTICIAS BREVES; PERO, IMPORTANTES

"EL CONCEPTO HISTORICO DE SPENCER" SE TITULA LA conferencia que mañana Jueves, a las 6 P. M., desarrollará en el Salón Central de la Universidad don Alberto Edwards, en la velada que ha organizado el Consejo Nacional Pro Patria y Hogar.

EL POETA DON FRANCISCO VILLAESPESA DARA MAÑANA, a las 6 P. M., una conferencia en el Conservatorio Nacional de Música y tratará sobre "La influencia de la música en la poesía". Tal vez sea la última conferencia que este poeta dé en nuestro país.

EL CENTRO DE ALUMNOS DE EDUCACION FISICA LLEVARÁ a cabo mañana un baile social.

EN LA UNIVERSIDAD POPULAR LASTARRIA, DON JULIO Bustos continuará el curso de meteorología. La clase comenzará a las 9 P. M.

AUSPICIADA POR LA SOCIEDAD DE INSTRUCCION PRIMARIA, el arquitecto don Abel Gutiérrez dictará esta tarde, a las 5.30, en el local de la Escuela Salvador Sanfuentes, Catedral esquina de Matucana, una conferencia sobre "Habitaciones baratas", la que será ilustrada con una exposición de planos.

EN LA UNIVERSIDAD DE CHILE, A LAS 5 P. M., SE VERIFICARÁ un baile organizado por el Centro de Pedagogía, con el objeto de reunir fondos para la publicación de una revista literario-científica.

LA EXPOSICION CLASICA DE AVICULTURA QUE ANUALMENTE celebra la Asociación Chilena de Avicultores se verificará este año del 8 al 12 de Setiembre en la Quinta Normal, conjuntamente con la de Animales. Las inscripciones se reciben solamente hasta el Viernes 7, quedando cerradas ese día en forma impostergable.

EL POLICLINICO DEL DOCTOR DON LAUTARO FERRER, Parque Forestal 540, ha establecido con toda regularidad un servicio gratuito de 10 a 12 y de 5 a 7 P. M.

UNA CARTERA DE SEÑORA CON VARIOS DOCUMENTOS de importancia para su dueña se encuentra en poder de don Gaspar Saldías Q., casilla 932, Concepción. Se nos encarga advertir a la persona que la haya extraviado que la puede reclamar dirigiéndose al nombre y dirección indicada al principio de este párrafo.

UN HOMENAJE A LA MEMORIA DE DON BENJAMIN MARDONES preparan los alumnos del Instituto Superior de Comercio, para el Sábado 8, a las 6 de la tarde, en el Salón Central de la Universidad de Chile.

LOS EX-ALUMNOS DEL INSTITUTO SUPERIOR DE COMERCIO celebrarán el 4.o aniversario de la fundación de su Centro con un gran banquete.

LOS DIRECTORES DE TODOS LOS COLEGIOS FISCALES DEL PAIS

SE REUNIRAN EN SANTIAGO A PRINCIPIOS DE SETIEMBRE

Según se nos informó, ayer en la Universidad en los primeros días del próximo mes de Setiembre, se efectuará en Santiago una concentración de los rectores y directoras de los liceos del país con el objeto de estudiar diversas cuestiones de orden administrativo y docente, que conviene uniformar en todo el país.

Es probable que se extienda la invitación a todos los jefes de establecimientos educacionales del Estado.

LAS CONFERENCIAS DE AYER EN LA SOC. NACIONAL DE AGRICULTURA

Un numeroso público llenó ayer la sala de conferencias de la Sociedad Nacional de Agricultura para escuchar las disertaciones anunciadas.

Primero habló don Francisco Rojas H., director General de los Servicios Agrícolas, para dar en líneas generales una idea de la fórmula que debe resolver nuestro viejo problema de la ganadería. Dijo el señor Rojas Huneeus que lo primero debiera ser fijar una política definitiva de protección por medio de un impuesto de internación susceptible de alzar o disminuir según las exigencias del mercado interno para la carne; en seguida se refirió a disposiciones que prohibieran el sacrificio de hembras menores de cuatro años durante cierto período de tiempo, mientras se incrementa el stock ganadero, y por fin, dijo que vendría a satisfacer una una de las primeras medidas de fomento la ley de prenda agraria próxima a dictarse.

Habló después el señor Eugenio Rodríguez Peña, miembro del Departamento de Bienestar Social de la Asociación de Productores de Salitre, quien, en una documentada exposición, que acompañó de interesantes proyecciones luminosas, dió a conocer al público asistente la labor patriótica y previsora desarrollada por los salitreros en bien de los trabajadores de la pampa.

COLCHAS
Vicuña Alpaca
DE PRIMERA MANO
Pedidos a
OSTOLAZA
y CACERES
LA PAZ — BOLIVIA
CASILLA N.º 572
8—A.

SE EVITA UNA HUELGA DE LOS OBREROS DEL FERROCARRIL DE ARICA

(De nuestro Corresponsal Especial, por Cable)

ARICA, 4.—Los obreros del ferrocarril intentaron hoy declararse en huelga, solicitando de la Empresa respectiva el aumento de los jornales a causa de la gran carestía en los artículos de consumo en general que existe desde hace algún tiempo en la región.

El señor Vargas Calcedo, puesto oportunamente en conocimiento de este movimiento de los obreros ferroviarios se entrevistó con una comisión de ellos, y arregló inmediatamente la situación, invocando el patriotismo que los trabajadores chilenos deben demostrar en esta oportunidad.

Prometió el señor Vargas Salcedo a los obreros del ferrocarril, mientras se les arregla la situación económica definitivamente, una gratificación por el tiempo que dure la actual carestía de la vida.

EL INCENDIO DE ANOCHE

EN LA ALAMEDA N.o 1374

A las 9.30 P. M.—más o menos—se declaró anoche un incendio en Delicias N.o 1374, propiedad de tres pisos, de don Carlos Lanas.

El fuego tuvo su origen en una inflamación de la chimenea de la cocina.

El edificio tiene seguros por valor de 300 mil pesos; el menaje por 250 mil.

Los perjuicios se calculan en 10 mil pesos.

PRESTAMOS

sobre alhajas, plaqués y objetos de arte; magníficas cajas y bóvedas de seguridad.

SAN PABLO N.o 916
FRENTE AL MERCADO
"LA ESTRELLA"

NOTA.—La casa vende las famosas lozas de Talavera de la Reina.

"MAYA"

Novela por Augusto Iglesias.
Aparece la próxima semana.

INFORMACIONES CABLEGRAFICAS DEL EXTERIOR

DE NUESTROS CORRESPONSALES ESPECIALES VIA EASTERN Y ALL AMERICA CABLES INC. Y DE "THE UNITED PRESS". LOS ORIGINALES DE TODOS LOS CABLEGRAMAS QUE SE INSERTAN EN ESTA SECCION ESTAN A DISPOSICION DEL PUBLICO EN ESTA IMPRENTA.

Las relaciones de la Rusia Sovietista con América

Una entrevista a Trotzky. — La causa que dificulta un acercamiento es el temor de los países capitalistas a una revolución. — El estado financiero de Rusia y sus proyectos para el porvenir.

(**Correspondencia cablegráfica de la United Press, especial para "La Nación"**)

MOSCU, 4. — Entrevistado Trotzky sobre los factores económicos y políticos que impiden que las relaciones entre Rusia y América sean más estrechas, declaró:

"Una de las causas que dificultan el desarrollo de las relaciones entre nuestra República y los países capitalistas, es el temor de éstos a la revolución. Naturalmente, este temor se hace más fuere a medida que empeora la situación interna en un país dado. Los gobiernos capitalistas acusan automáticamente a la propaganda del Soviet de ser la causante de sus dificultades y calamidades, de la misma manera que las campesinas de la Rusia antigua, en su ignorancia, atribuían a los malos espíritus los incendios y las enfermedades.

La situación de los Estados Unidos es incomparablemente mejor que la de los países europeos. Si la clase gobernante es menos inclinada a participar de la absurda superstición de que las revoluciones son hechas en Moscú.

"A pesar de la colosal potencia del capital americano y el debilitamiento progresivo de Europa, en comparación con Norteamérica, Estados Unidos se encuentra en cautividad espiritual con respecto a las clases dirigentes de Europa, a sus puntos de vista, a sus prejuicios y supersticiones.

"Los factores económicos favorecen el acercamiento. El Soviet, al parecer, llegará a ser dentro de pocos años, uno de los más importantes sectores del mercado mundial. Hasta ahora el monopolio del comercio extranjero ha sido considerado por nuestros clientes, principalmente, desde el punto de vista negativo. Esto se explica, primero: por el pequeño monto de nuestras operaciones de exportación; segundo: por el inevitable roce del mecanismo creado y aplicado por primera vez en la historia.

"El monto de nuestras exportaciones aumentará sin interrupción. El mayor crecimiento de nuestra industria significa un gigantesco aumento, que importa la división mundial del trabajo y el cambio mundial del oro, los cuales, en consecuencia, no son quebrantados por el hecho de que en un país exista el sistema socialista y en otro el sistema capitalista.

"Hemos alcanzado en la industria y en la agricultura, una producción equivalente al 62 por ciento y 70 por ciento respectivamente, de antes de la guerra.

"El monopolio del comercio extranjero, en vez de hacer más difícil el desarrollo de las relaciones comerciales con Estados Unidos, por el contrario, las apresurará y las facilitará. El monopolio del comercio extranjero, remueve los deseos personalistas de los compradores y está de acuerdo con las tendencias progresistas americanas hacia la standadización y uniformidad de los truts de las industrias. Estados Unidos no tiene razón para temer a un cliente como nuestro Estado, que es un trust de los trusts y un sindicato de los sindicatos. El hecho de que los obreros y campesinos estén a la cabeza del Estado y de su propio trust o sindicato, no afecta a la división mundial del trabajo, que resulta de la diferencia de las condiciones naturales.

"Otra cuestión es en qué medida y en qué forma el capital extranjero ayudará a la reconstrucción de Rusia. Estamos ahora ante dos problemas capitales: primero, el de mecanizar y dotar de tractores especiales a la agricultura; segundo, renovar el capital básico de nuestra industria. Si en todo el globo existiera otro país en análogas condiciones resolveríamos ambos problemas con fuerzas propias; pero en un plazo mayor. Sin embargo, es justo, en relación con la mecanización y electrificación de la agricultura, la renovación de las maquinarias de la industria, que un plan coordinado entre los Soviets y Norte América, esté calculado para cinco, diez o más años. Los créditos que Estados Unidos pudiera conceder, serían la mejor garantía de que se apresuraría nuestro levantamiento económico. — (U. P.).

La exportación de cereales

LONDRES, 4. — Rusia ha reanudado la exportación de cereales. Ha salido un cargamento de trigo, del Mar Negro, con destino a Marsella. Los peritos consideran excelente la cosecha de 1925, calculándose que alcanzará a 65 millones de toneladas, que constituiría el rendimiento más alto alcanzado después de la revolución y que se aproximaría a los obtenidos antes de la guerra, en que se producían 70 millones de toneladas. — (U. P.).

Habla el nuevo Embajador de Chile an el Gobierno Argentino

El señor Aldunate Echeverría se pronuncia en favor de la construcción de nuevos ferrocarriles transandinos. — Considera que ella contribuirá a mantener los lazos de estrecha amistad que unen a los dos países. — Su opinión sobre el movimiento revolucionario y el proyecto de nu Constitución.—Declara que Chile dese sinceramente el establecimiento de cordiales relaciones con el Perú.

(**Reportajes publicados por "La Prensa" y "La Nación" de Buenos Aires y trasmitidos, por c por Luis María Alvarez**)

BUENOS AIRES, 4.— "La Prensa", en su edición de hoy, publica el siguiente reportaje hecho al nuevo Embajador de Chile en esta capital, señor Luis Aldunate Echeverría que hace poco llegó a Buenos Aires.

Después de referirse a la satisfacción que le produjo su designación para representar a Chile en la República Argentina, país este donde siempre ha tenido contacto y por el cual siente gran simpatía, y de manifestar que tratará de aunar esfuerzos para mantener la corriente de comprensión e intercambio material y espiritual que es tradicional entre los dos países, agregó que tenía el propósito de encauzar las gestiones diplomáticas de acuerdo con la pauta que han seguido sus antecesores. Luego dijo:

"Para que el mutuo intercambio constituya una fuerza de acercamiento es necesario no poner vallas a la política internacional sana e inspirada en la más estricta justicia. Entiendo que de la solidez de las relaciones que existan entre la República Argentina y Chile depende la tranquilidad de los países de la América del Sur. Para ello considero, y esta ha sido la convicción de toda mi vida, que la Cordillera debe ser libre, y espero, con el tiempo, ver esto convertido en una realidad.

"En mi calidad de Embajador y Enviado Plenipotenciario del Gobierno de Chile trataré de ponerme de acuerdo con el Gobierno argentino para que puedan darse amplias facilidades al comercio argentino que tiene marcado interés por la producción chilena mientras que, a su vez, mi país tiene necesidad de los productos argentinos. Creo que cuando, en mi patria, se restablezca el Parlamento, se volverá a considerar el trazado de líneas ferroviarias transcordilleranas mediante las cuales es como se puede acrecentar el intercambio comercial.

"En especial, la zona norte de Chile es la que se halla más necesitada de establecer un comercio con la República Argentina. La región salitrera de Antofagasta tiene urgencia de ponerse en contacto con los productores argentinos y no he acertado a comprender claramente el por qué de la oposición que hubo en cierta parte de Chile a la construcción de esos ferrocarriles internacionales. La rica zona del norte de Argentina puede exportar a Chile gran parte de sus productos rurales y se ve privada de uno de sus principales mercados con la tardanza para habilitar las líneas en cuestión. Con estas vendría la descentralización de la región media de Chile, que hoy día es casi el único mercado para el resto del país.

"Por otra parte es indudable que el intercambio ferroviario repercutiría en beneficio de la economía de ambos países.

"La política de Chile atraviesa en estos momentos por uno de sus períodos más interesantes tanto desde el punto de vista histórico como por lo delicado de la situación de los partidos. Respecto de la persona que ha de dirigir los destinos de la nación en el futuro período presidencial, se mantiene la expectativa pública que, por otra parte, está alentada por la extraordinaria confianza que inspira el Gobierno del doctor Alessandri.

"El 24 de Octubre se reunirá la Convención para elegir Presidente de la República. El Partido Radical sostiene dos nombres, de acuerdo con las tendencias dominantes: unos se inclinan hacia la candidatura de don Eliodoro Yáñez, y otros hacia la del actual Ministro del Interior, doctor Jaramillo. Los señores Barros Borgoño y Bello Codesido tienen también probabilidades para presentarse ante la Convención, pero creo que la futura magistratura depende de las circunstancias políticas del último momento.

Por otra parte, es casi seguro que el Presidente Alessandri definirá la situación referente a la reforma de la Constitución, que es otro punto importante que se debate con gran interés en la Junta de Notables designada por el Primer Mandatario, y que actúa en colaboración inmediata con él. Se activa la publicación del documento que, a su vez será considerado por medio de un plebiscito nacional.

Ya es sabido que el Parlamentarismo es el punto que ha sido tenido más en cuenta para librar al país de la funesta consecuencia que trajo consigo, y que, como nadie ignora, fué la causa del movimiento de Setiembre.

Quiero destacar la situación de los militares ante el Gobierno; puedo asegurar que ellos tienen el firme propósito de alejarse de los negocios públicos una vez que sea restablecida la normalidad. Una frase pinta en todo su carácter ese movimiento, que quienes no conozcan de cerca todo el desenvolvimiento y espíritu de los hechos, pueden tachar de dictatorial. Hace poco, el General Ibáñez, otra de las personas que en una ocasión figuraron como posibles candidatos a la Presidencia, en una entrevista que tuve con él, me decía: "Soy militar, pero anti-militarista". Estos pocas palabras pintan el carácter de toda su activa participación en los negocios del Estado. Durante los últimos tiempos los militares han sido simples ejecutores del anhelo popular, y no tardará mucho el tiempo en que vuelvan definitivamente a sus cuarteles, una vez cumplido el programa que el Presidente Alessandri y sus colaboradores piensan realizar.

Si grande es la expectativa por conocer el fin del movimiento político, no es menos intensa la que reina por conocer el resultado de otro trascendental problema internacional: me refiero al plebiscito.

Dentro de poco tendrá también que terminar y decidirá la suerte de las provincias de Tacna y Arica. Mi opinión es que el resultado de la votación popular dará a Chile la razón. La comisión de peritos que preside don Agustín Edwards ha trabajado incansablemente, y tiene definida su conducta sobre el asunto".

Por su parte, "La Nación" da a conocer las declaraciones hechas por el señor Aldunate Echeverría a un redactor de ese diario.

Respecto de la actualidad política chilena, el Embajador le manifestó que consideraba, a ese respecto, que su país había entrado a un período de fecunda tranquilidad, puesto que se halla a un paso del completo restablecimiento de la normalidad constitucional en medio del mayor orden que no han llegado a alterar las discrepancias surgidas a raíz de la consideración del proyecto de la nueva Carta Fundamental de la República.

Recordó que el Presidente Alessandri había designado una gran
comisión de notables enc
expedirse sobre las refor
titucionales y que esa
se había dividido en do
nes: la que elaboraría e
sobre la Constitución y la
sideraría dicho proyecto
entregarlo al sufragio po

La primera trabajó ba
sidencia del mandatario
una Constitución totalm
rento de la antigua, por
terminaba con el exceso d
mentarismo, que había
tantos males al país. Po
vo código se reforzaba l
vo, dándose así verdade
dad al Presidente y a
tros de Estado. Una
comisión consultiva
con ese proyecto, enten
debían ampliarse las
legislativas, establecien
otras cosas, la respons
los Ministros ante el
Eso era volver al mal
quería salir y la dis
asunto dió lugar a deba
que, en algún moment
cieron de importancia
convino en someter a
plebiscitaria junto con
to de la Comisión las
propuestas; "pero cre
que el electorado se
por gran mayoría, en
primero, dando su sanc
rá el término de la serie
venientes con que ha tro
mi país, desde el año 19
se hizo la revolución co
dera del parlamentaris

"Como se ha anunciado
biscito tendrá lugar el 20
to, el 24 de Octubre se
la elección presidencial
dirá el sucesor del doct
sandri, y el 22 de Novi
de los miembros del Co
greso. Así, cuando el actu
datario entregue el mand
habrá vuelto totalmente a
ma vida institucional en
encontró, sólo con mejor
fundamentales.

"Creo que las revolu
Setiembre y de Enero ha
a resultar, al cabo, es
bles beneficios para mi pa

En seguida, el señor
habló con entusiasmo de l
ros ferrocarriles transand
cree que su construcción
a ambos países y aportará
siderables beneficios, que
jeciones que se pueden
tendrán siempre una im
secundaria si se las com
los beneficios que traerán
rrocarriles. Respecto de
por Huatiquina, no duda
será pronto una realidad
drá serlo aun este año, p
hay todavía Congreso q
ratificar en Chile los p
firmados, pero confía e
obra no pasará del año p
Las dificultades que op
oponen algunos agricul
centro de Chile, que se cr
judicados por la compe
los productos argentinos
transandino trasportaría
giones del Norte, no pu
manera alguna, ser un
para los planes que el G
persigue.

Si es partidario del tra
Norte, el señor Aldunate
menos del ferrocarril p
quimay, pues entiende q
nea también debe ser co
Agrega que esas real
acompañadas de tratados
ciales, darán ventajas
bles para las regiones q
rán, las que se verán a
madas de los grandes ce
producción, facilitándose
mo tiempo el intercambio
sonas y de ideas. El señ
nate, que es un ardiente
rio de las conveniencias
cas del intercambio intele
bló también de ella como
base sólida de amistad al
tro de los medios a su
propenderá a propiciar
guido representante chil
cree que si bien ya no es
pedir una aproximación
te que la que ahora exi
Chile y la República A
no se encontraría un mej
de mantenerla invariable
hacer llegar de un país a
expresión de las ideas, de
tura y de los sentimientos
profesores, estudiantes,
de letras, etc., en fin,
aquellos que puedan traer
te eficaz a la gran obra
camiento.

"Chile no tiene problemas
nacionales; conservaba un
Perú y ese quedará pro
lizmente resuelto por el
ordenado en el laudo de
dente Coolidge, plebiscito
en forma definitiva quién
dará con Tacna y Arica.
parte, creo en la justicia
tra causa".

Le preguntamos si el des
to que parecía manifestarse
gunas de las declaraciones
ladas en el Perú, a raíz de
llo, no provocaría reacc
Chile, y nos contestó:

"No; Chile desea sincer
la amistad del Perú. La
pasado hace muchos años
todas las guerras, tuvo ve
y vencidos; pero esa es
vieja y ahora hay que e
amistad. Nosotros anhel
todo corazón y queremos
más cordiales relaciones
rú. Entiendo, por lo que
que podríamos llegar a la
tación de tratados comer
traerían grandes benef
procos."

Terminando la entrevist
ñor Aldunate dijo que
dente Alessandri había
pecialmente que se hici
cer su reconocimiento
tro país por la cordialid
acompañó a Chile en los
momentos que pasó últim
El primer magistrado y
bierno están agradecidísi
República Argentina cu
tad pudo apreciarse cua
como si fueran cuestiones
con los acontecimientos
cupaban al vecino, herm
con él en las mismas asp
democráticas y republic
ALVAREZ.

EL ECLIPSE DE LUNA DE AYER ES UNA COMPROBACION DEL VATICINIO DEL PROXIMO FIN DEL MUNDO

ESTE FENOMENO ALCANZA A SER COMPROBADO EN SANTIAGO DE CHILE, EN LA MADRUGADA DE AYER.—MENSAJES QUE AL RESPECTO LLEGAN AL OBSERVATORIO DE IMPERIOPOLIS, DESDE OTRAS CIUDADES DE EUROPA

EL PANICO EN NEW YORK Y WASHINGTON.—LA POBLACION SE ENTREGA A LOS MAS EXTRAÑOS EXCESOS.—LOS SABIOS NO DESEAN HABLAR Y SE DEDICAN A SUS FAMILIAS.—FABULOSOS PRECIOS DE LOS PASAJES EN AEROPLANOS

Un acontecimiento de gran elocuencia y que viene a reforzar el vaticinio de los astrónomos y la fe de la multitud en el cercano fin del mundo, es el eclipse de Luna ocurrido en la madrugada de ayer. Este hecho ha venido a exaltar más los nervios de la población, al extremo de que ya más de alguien toma sus medidas precautorias para salvarse ante cualquier hecatombe; pero los detalles que se predicen acerca de la forma cómo se producirá la horrible catástrofe, permiten comprender la inutilidad de cualquier preparación. Los astrónomos hablan, en general, del desborde del Atlántico sobre el territorio de la Unión y el resto Sur de la América. Ante esta probabilidad, huelgan todas las precauciones.

En el público se advierte cierta tensión nerviosa que se traduce en la realización de hechos inopinados. Nueva York pasa por un período que no tiene precedentes en la historia. Los más serios ciudadanos realizan actos que están muy poco de acuerdo con sus costumbres.

"The Washington Post" recuerda a este propósito, editorialmente, ante los sucesos que se desarrollan en la capital Federal, la muerte de los náufragos del "Titanic", que al ver cerca e inminente su muerte, cantaban la plegaria "Mas cerca de tí, Dios mío", y en cambio censura a la generación de este día, que en vez de dedicarse al examen de las conciencias se entregan a realizar matrimonios instantáneos, operaciones de una rapidez que ni aún en estos momentos pueden aceptarse, y una serie de cosas más, que no se pueden mencionar.

La controversia entre los sabios de la Unión es la misma. Mientras Abner Hope, el astrónomo de Imperiópolis, sostiene que la catástrofe tiene que sobrevenir debido a la desviación de un planeta que tiene que arrastrar en su atracción a la Tierra, al choque con la Luna y los planetas, los físicos y geólogos expresan de que la causa es la ambición materialista de los neoyorquinos, al dar a su ciudad un peso de toneladas infinitamente superior a la cuarta parte de lo que podría soportar el puerto.

Pero el eclipse lunar de esta madrugada evidencia la verdad de las congeturas de Hope.

A medida que el tiempo se acerca, el Jueves 6, la inquietud avanza en el espíritu del público.

De numerosas ciudades de Europa se reciben mensajes que comentan este asunto y que manifiestan que las poblaciones se encuentran sumamente alarmadas.

Edison y el físico Meredith, se han negado a dejarse entrevistar, manifestando que desean dedicar su tiempo al bienestar y a la paz entre sus familias.

Los aeroplanos son en extremo solicitados, llegándose a valorizar el precio del pasaje en diez veces más de lo que valía antes. Esto se debe a que miles de personas desean verse, en el momento supremo, entre los suyos.—UNITED ARTISTS.—(Especial).

GRAN BRETAÑA

Las potencias habrían llegado a un acuerdo sobre la investigación de los disturbios de Shanghai

LONDRES, 4.— Mr. Neil Manifestó en la Cámara de los Comunes que las principales potencias interesadas habían llegado a un acuerdo sobre la investigación judicial que debe practicarse sobre los disturbios producidos en Shanghai. Agregó que la composición de dicha comisión se estaba discutiendo aún. Explicó que Gran Bretaña deseaba que en la Comisión figurara un juez chino. La Comisión elegirá por sí misma su presidente. — (U. P.)

Mr. Keynes contrae matrimonio con una danzarina rusa

LONDRES, 4. — El profesor Mr. J. M. Keynes ha contraído matrimonio con la danzarina rusa Lopokova. — (U. P.)

COMPOSTURAS de
Bandera 139
Teléfono-Ing.-4699

COMO SE FINANCIARAN LOS SUBSIDIOS QUE EL GOBIERNO DEBE PAGAR A LA INDUSTRIA DEL CARBON

LONDRES, 4.— Se informa que el Canciller del Tesoro Mr. Winston S. Churchill, estudia la aplicación de un impuesto a la cerveza de un penique por pinta, a fin de obtener más o menos 20 millones de libras esterlinas anualmente, suma necesaria para finalizar los subsidios que el Gobierno debe pagar a las industrias del carbón, según el reciente acuerdo que evitó la crisis industrial. — (U. P.)

El "Repulse" en Santa Elena

SANTA ELENA, 4. — El viaje del "Repulse" desde Simonstown ha constituído un período de calma que ha sido bienvenido. Aún el Príncipe de Gales pasó la mayor parte del tiempo descansando, aunque elegía para sus siestas la sala de máquinas, en donde reinaba una elevada temperatura. Allí, sentado sobre una silla de cubierta, con un libro en una mano y un termómetro en la otra, dejaba pasar las horas con tranquilidad.

Hoy desembarcará la comitiva y después de las ceremonias habituales, se dirigirá a caballo a la casa de Longwood, en donde murió Napoleón.

Aunque la velocidad del "Repulse" no ha sido afectada, parece que durante el viaje una de las hélices chocó con un objeto sumergido. Examinado el barco por los buzos de Simonstown, se encontró que se había quebrado un gran trozo de una de las aletas de la hélice.

El "Repulse" debe estar de regreso en Portsmouth en la tarde del 9 de Octubre; pero parece probable que sólo podrá encontrarse en dicho puerto en la fecha indicada en caso de que parta de la Argentina el 19 de Setiembre en vez del 20.

Ayer en la tarde el "Repulse" ancló ante las costas montañosas de esta isla-fortaleza.

Jamestown, su capital, está ubicada entre las alturas inhospitalarias, en una hendidura que parece hecha con un gigantesco cincel.—(U. P.)

BULGARIA

Explosión del depósito de municiones de Plevna

SOFIA, 4.—Un depósito de municiones de Plevna hizo explosión destruyendo la estación del ferrocarril. Se informa que hay numerosos muertos y heridos.

Investigaciones para descubrir los asesinos de Nicolaides

ATENAS, 4. — Informaciones llegadas de Sofía anuncian que el Gobierno búlgaro hace todos los esfuerzos posibles por descubrir y arrestar a los asesinos del súbdito griego Nicolaides. Por lo tanto, se espera que el incidente greco-búlgaro derivado de este asesinato se solucione sin que tenga mayores consecuencias.—(U. P.)

JAPON

El presupuesto de Marina

TOKIO, 4.— El Departamento de Marina presentó al Ministerio de Finanzas su proyecto de presupuestos para 1926 que alcanza a 270 millones de yens, o sea, un aumento de 49 millones sobre el presupuesto del corriente año. — (U. P.)

HOLANDA

Dos compañías navieras deciden reorganizar sus servicios a Sur América

LONDRES, 4. — Comunican de Amsterdam que las compañías navieras de Berlín Kosmos y Roland han decidido reorganizar sus servicios a Sur América. Los buques que viajan vía Canal de Panamá saldrán cada 10 días en vez de hacerlo semanalmente. Los buques que viajan vía Estrecho de Magallanes saldrán cada dos semanas, en vez de hacerlo cada seis. —

¿Quiere no ser calvo?
¡Danderina!

BELGICA

El aniversario de la invasión alemana de 1914

BRUSELAS, 4. — En toda Bélgica se realizaron manifestaciones de duelo con motivo del aniversario del ataque alemán de 1914. Esta mañana, a las 9, todas las campanas de las iglesias tocaron a muertos y sonaron durante un gran espacio de tiempo las sirenas de las fábricas.—(U. P.)

BILBAO, 4. — **Se vió la causa contra un individuo que cantaba** coplas injuriosas para el Rey. El fiscal ha pedido para el acusado la pena de dos años cuatro meses de prisión.—(U. P.)

El presidente de la Cámara de Diputados retira su renuncia

BRUSELAS, 4. — Respondiendo a la insinuación de concordia manifestada por los partidos, el leader socialista, M. Brunet, que renunciaba a la presidencia de la Cámara de Diputados, desistió de su dimisión.—(U. P.)

FRANCIA

Raquel Meller habría firmado un contrato

PARIS, 4. — Se tiene entendido que Raquel Meller, la famosa estrella española de los escenarios, firmó un contrato para actuar pronto en los Estados Unidos.

Se dice que ella está obligada a dar cumplimiento al contrato, debido a que durante los compromisos que tuvo en América, faltó a ellos con frecuencia.—(U. P.)

"EL PUEBLO ALEMAN ESTA ESPERANDO Y YO TAMBIEN", DICE EL EX-KAISER

"Confío en la fidelidad de mis compatriotas". —Una entrevista.

LONDRES, 4.— El corresponsal de la Central News Agency en Berlín comunica que entrevistado el ex-Kaiser por el corresponsal de un diario de Budapest declaró:

"El trabajo de toda mi vida ha sido guiado por la buena voluntad y por eso experimento ahora una santa calma. La llamada democracia moderna significa la muerte de la nación. Es una forma inadecuada de Gobierno para un pueblo que dentro de su corazón prefiere la monarquía o el Gobierno de un solo hombre. Confío en el carácter y fidelidad del pueblo alemán. El está esperando y yo también.—(U. P.).

ALEMANIA

Se habría descubrimiento el remedio para la enfermedad del sueño

LONDRES, 4.— De fuente segura se anuncia que está próximo a anunciarse el importante descubrimiento del "germanin", medicamento que, segn se informa cura la enfermedad del sueño propagada por la mosca Tsetsé.

El doctor Duisberg, presidente de la Federación de las Industrias Alemanas, ha declarado al corresponsal de la United Press que la firma Bayer en vista de los progresos del problema ha intensificado sus esfuerzos para la preparación del medicamento. Agrega el doctor Duisberg que "ahora está justificada la esperanza de que se obtengan extraordinarios resultados en la lucha contra las enfermedades tropicales".— (U. P.)

ITALIA

Una audiencia del premier Mussolini

ROMA, 4. — El premier, señor Mussolini, concedió una audiencia a los delegados de la Misión Sanitaria de la Liga de las Naciones, que hacen una excursión por Italia inspeccionando las obras de salubridad.

Los delegados felcitaron al señor Mussolini, por los esfuerzos de Italia por dominar la malaria.—(U. P.)

DIVORCIO
absoluto, para volverse a casar en Montevideo, tramito rápidamente. Solicite informes:
CARLOS WEISS
Avenida de Mayo 1156, Buenos Aires

Una sala de baño
Lo mismo que una
Instalación de calefacción
central o agua caliente
No son servicios que usted está instalando todos los días.
Esto justifica la necesidad de ordenar estos trabajos a casas especialistas que han conquistado el mayor aprecio por sus excelentes ARTEFACTOS, MANO DE OBRA Y MATERIALES.
Los buenos trabajos son eternos y debe ordenarlos a nuestro Departamento Sanitario
MORRISON & Co., SANTIAGO

SEMILLA DE ALFALFA PROVENCE MARCA "ORO"
OFRECE
URETA Y CIA.
BANDERA 98
CASILLA 1340
11—Ag.

Togal
Específico recomendado por las eminencias médicas mundiales
De acción rápida, segura y completamente inofensivo al organismo en general — GRIPPE, INFLUENZA, RESFRIOS DOLORES REUMATICOS, NERVIOSOS Y DE CABEZA, CIATICA, ABUSOS ALCOHOLICOS, etc. — Se vende en todas las buenas Farmacias de Chile, en tubos y sobrecitos de dos tabletas
M. SCHMIDT & Cía. — Münich — Alemania

INFORMACIONES CABLEGRAFICAS DEL EXTERIOR

DE NUESTROS CORRESPONSALES ESPECIALES VIA EASTERN Y ALL AMERICA CABLES INC. Y DE "THE UNITED PRESS". LOS ORIGINALES DE TODOS LOS CABLEGRAMAS QUE SE INSERTAN EN ESTA SECCION ESTAN A DISPOSICION DEL PUBLICO EN ESTA IMPRENTA.

LA DESIGNACION DE MINISTRO DEL INTERIOR ARGENTINO

Rumores de dificultades ministeriales

(Correspondencia cablegráfica de Luis María Alvarez, especial para "La Nación")

BUENOS AIRES, 4. — Desde las primeras horas de la tarde circuló un rumor impreciso en la Casa de Gobierno que hacía aparecer como una consecuencia inevitble del nombramiento del Dr. Tamborini una nueva crisis ministerial. Se mencionaba el nombre de varios Ministros que estaban resueltos a dimitir. Más tarde se generalizó el rumor; pero entonces se limitó la crisis al Ministro de Agricultura, señor Tomás Le Bretón. Se hizo difícil confirmar la versión en la presidencia donde todo el mundo hablaba del probable acontecimiento. No fué posible obtener la confirmación categórica de algunos Ministros, los que interrogados al respecto, se mostraron sorprendidos y hasta incrédulos.

El Ministro de la Guerra, general Justo, que había conferenciado con el Presidente de la República, adoptó una actitud de discreta reserva, limitándose a decir que conocía el rumor de la renuncia del Dr. Le Bretón; pero que ignoraba el grado de exactitud de la versión. Como se dijera también que él aparecía como uno de los resueltos a dimitir, manifestó que se podía desautorizar este especie. Después de esto el general Justo conferenció con el Ministro interino del Interior, Dr. Sagarna, y volvió a conferenciar con el Presidente de la República, cosa que también hicieron los otros miembros del Gabinete. El despacho del primer Magistrado se vió invadido por numerosos legisladores y altos funcionarios y se daba la impresión de estarse gestionando un movimiento de mayor importancia política. Terminada la conferencia del general Justo con el Presidente Alvear, la tercera que se realizaba en la tarde, el Ministro de la Guerra pasó a entrevistarse con el de Obras Públicas.

En resumen, hasta ahora sólo se sabe que sería difícil que haya un nuevo cambio de Secretarios de Estado. A las 4 P. M., el Presidente de la República suscribió el decreto por el cual se designa Ministro Secretario del Departamento del Interior al diputado nacional Dr. José P. Tamborini. El decreto establece que el nuevo Ministro prestará juramento constitucional mañana a las cuatro. La ceremonia se realizará en el salón blanco de la presidencia, actuando como notario el escribano mayor del Gobierno, Dr. Garrido.

El Dr. Tamborini es una de las personalidades jóvenes más destacadas de la Unión Cívica Radical. En sus filas inició su vida política y por las condiciones de su carácter e inteligencia ha sabido ganarse la consideración y el respeto de sus correligionarios. Su actuación política ha sido intensa. Así, lo hemos visto figurar en casi todas las convenciones nacionales de la Unión Cívica Radical en representación del Comité Central, siendo su palabra y su concepto siempre escuchado cuando se debatían los asuntos de mayor importancia en la marcha del partido. Como diputado nacional, el señor Tamborini, ha tenido destacada actuación por lo cual se ha ganado el respeto de sus amigos y de sus adversarios políticos. En las elecciones de 918 fué elegido diputado por la capital, reelecto en 1922 ocupa este cargo hasta el presente. Ha desempeñado también la presidencia del Comité Central. El nuevo Ministro del Interior es médico graduado en 1910.—(Especial).

SIRIA

Se agrava la situación para los franceses

EL CAIRO, 4. — Comunicaciones de Siria indican que la situación se ha agravado para los franceses, debido a que los rebeldes les rechazaron dos ataques, causando a los franceses tremendas pérdidas. El calor y la sequía dificultan las operaciones.—(U. P.)

ESPAÑA

Una nota sobre el último intento de complot contra el tren real

BARCELONA 4. — Se ha dado a la publicidad una nota en que se explica el intento de complot contra el tren real. Según este documento, el mes de Mayo la policía se enteró de que se preparaba un atentado para hacer estallar una bomba en el túnel de la cesta de Garraf en los momentos en que pasara el tren real. Fueron detenidos en la estación de dicho pueblo Francisco Ferrer, Antonio Arguellaguet, Marcelino Perello, Ramón Fabregat, Emilio Granier, Jaime Julliet, José Garrigo, Jaime Tempte y Miguel Badie. Otros detenidos apresados anteriormente fueron puestos en libertad después de haberse comprobado su inocencia. Un juzgado militar inició el proceso contra los detenidos acusados de atentado contra la seguridad de la patria.

La policía se incautó de un artefacto oculto en las inmediaciones del túnel, previsto de muchas pilas eléctricas cargadas; se apoderó también de diversas herramientas. Examinado el aparato en la maestranza, se comprobó que en caso de haber estallado habría causado graves perjuicios.

Los detenidos confesaron su participación en la preparación del atentado. De sus declaraciones se desprende que el complot había sido preparado por elementos extremistas refugiados en Francia.

Han sido procesados también el ex-diputado Francisco Massia y otras cinco personas más. El consejo de guerra se reunirá después que terminen algunas diligencias.

SANTANDER, 4.— **Con toda solemnidad se efectuó la ceremonia** de entrega de las banderas de combate a los caza-torpederos "Alsedo" y "Velasco". Asistió la familia real y las autoridades. Sirvieron de madrinas las infantas Beatriz y Cristina, quenes pronunciaron un breve discurso muy emocionadas.—(U. P.)

SOCIEDAD AGRICOLA DE "EL BUDI"

Cítase a Junta General de Accionistas para el Miércoles 5 de Agosto próximo, a las 3 de la tarde, para pronunciarse sobre el Balance y la Memoria correspondiente al 30 de Abril de este año.

Siendo ésta segunda citación, la Junta sesionará con los Accionistas que concurran, cualquiera que fuere su número, de acuerdo con el artículo 16 de los Estatutos.

Santiago, 23 de Julio de 1925.

EL PRESIDENTE.

5—Ag.

El ex-diputado Casanova se dirige a Suiza

BARCELONA, 4. — Se ha dirigido a Suiza el ex-diputado señor Casanova, siendo acompañado hasta la frontera por un agente de policía.—(U. P.)

El incidente con los barcos pesqueros portugueses

MADRID, 4. — El almirante Magaz, confirmando el incidente acaecido con unos barcos pesqueros portugueses en las aguas de Huelva, dijo que un cañonero español detuvo a dos embarcaciones portuguesas, disparándoles salvas sin balas, y que los tripulantes serán juzgados por la comandancia, por infracción al reglamento de pesca, en presencia del cónsul portugués.

BRASIL

Comentarios de "O' Jornal" sobre don Eliodoro Yáñez

RIO JANEIRO 4. — "O Jornal", llamando la atención hacia el paso del señor Eliodoro Yáñez por la capital brasileña, refiriéndose a él, dice:

"Es una figura prominente de la vida sudamericana intelectual y política. Es director de "La Nación", cuya opininó ha tenido siempre extraordinario peso en los asuntos internacionales del continente sudamericano. Durante los disturbios que precedieron y siguieron al destierro del señor Alessandri, el papel del buen sentido y del equilibrio pesó sobre sus hombros. El señor Yáñez y su diario siempre han contribuído a la pacificación de la familia chilena, dividida principalmente por divergencias partidaristas." (U. P).

ECUADOR

LA COMISION DEL GOBIERNO EN GUAYAQUIL

GUAYAQUIL 4. — Por el expreso de ayer llegó de Quito la comisión del Gobierno formada por el general Gómez de la Torre, el señor José Rafael Bustamante y el doctor Francisco Boloña, quienes vienen a estudiar la situación de la región y a ponerse de acuerdo con la Junta Militar de este puerto, a fin de adoptar medidas acordes.

Una gran muchedumbre acudió a recibir a la Comisión, dando muestras de estar de acuerdo con el actual orden de cosas. La multitud aclamó al Gobierno y a la Junta Militar de esta plaza por los importantes servicios prestados desde que se instaló la Junta Suprema.

Un decreto del Gobierno

GUAYAQUIL 4. — El Gobierno ha dictado un decreto suprimiendo el cargo de director del estanco de la sal.

ARGENTINA

El nuevo Embajador de Chile visita al Canciller

BUENOS AIRES, 4. — El nuevo Embajador de Chile, señor Aldunate Echeverría, acompañado del Encarrado de Negocios de su país efectuó, en la tarde de hoy, la visita previa que establece el protocolo, al Ministro de Relaciones, Dr. Gallardo. Entregó en dicha oportunidad, el distinguido diplomático, la copia de las credenciales que lo acreditan en tan elevado cargo. Solicitó la correspondiente audiencia presidencial para su presentación.—(Especial).

Si quiere tener buena Pintura Blanca consiga
BLANCO A DE NIEVE
En todos los almacenes principales

LA RIOJANA

ESTADO 64 -- ESTADO 64:

Alfombras, Linoleums, Tripes. Guardas, Gergones, Felpudos de coco; Pisos cama. Tapices, Brocatos de seda y algodón, Gobelinos, Yutes, Felpas lisas y labradas, Popelinas, Carpetas de mesa, Cretonas doble ancho y un ancho; Lanzas de bronce para cortinas y novedades para señoras.

Todo a precios sin competencia.

BLANCO Hnos. y Cía.

Las actividades en los frentes de combate en Marruecos

La labor que corresponde desempeñar a los tanques. — Una feliz operación francesa. — Abd-el-Krim trataría de sembrar la discordia entre españoles y franceses. — Un reducto pintoresco.

Actividades en la zona española

MELILLA, 4.—Un grupo de rebeldes hostilizó el poblado de Midar. Las fuerzas de varias posiciones sostuvieron un tiroteo con los rifeños. La artillería cooperó para ahuyentar a los rebeldes. Varios aeroplanos, volando a escasa altura, ametrallaron al enemigo. Fuerzas de la posición de Pico Rocoso tirotearon a los rebeldes que huyeron después de sufrir numerosas bajas. Las escuadrillas de aeroplanos bombardearon las concentraciones del sector de Tizzi Azza. — (U. P.)

Los tanques en acción

FEZ, 4.—Los rifeños tuvieron el Domingo la prueba de la eficacia de las armas de guerra más modernas, cuando media docena de tanques penetraron a las aldeas de los alrededores de Azjem, cinco millas al Nor-Oeste de Ouezzan. La operación se llevó a efecto a fin de ahuyentar las bandas de merodeadores que habían demostrado intensa actividad recientemente. A causa de la naturaleza del terreno, formado por bosques, barrancos y cavernas, el bombardeo de la artillería era insuficiente. Por esto los tanques eran seguidos por destacamentos de artillería y caballería, que causaron consternación con su inesperada llegada, mientras se celebraba el natalicio del profeta, fiesta con que se inaugura el Año Nuevo musulman. A pesar de la alta temperatura que hacía sufrir intensamente a la tripulación de los tanques, ésta continuó obstinadamente haciendo fuego. Los rifeños huyeron abandonando sus muertos. Se indica que el enemigo sufrió fuertes pérdidas.

Los franceses encontraron un pintoresco reducto de los rifeños situado en AmergoOut, a medio camino entre Fez y Ouezan. Se trata de un fuerte portugués del siglo XVII, a 100 yardas de altura sobre el plan, rodeado de gruesas murallas; su arquitectura es maravillosa y se encuentra en espléndido estado de conservación. El interior de la fortaleza es de 300 pies de ancho por 600 de largo, rodeado por tres murallas en círculo y canales con puentes levadizos. Había ocasiones en que este reducto contenía hasta 800 rifeños que efectuaban salidas para cometer depredaciones en los campos vecinos. La artillería pequeña era ineficaz contra esta fortaleza y el asalto para apoderarse de ella habría sido muy costoso.—(U. P.)

Abd-el-Krim trataría de sembrar la discordia entre Francia y España

PARIS, 4.— El Quai D'Orsay ha tenido informaciones de que Abd-el-Krim trata de dividir a Francia y a España. Se cree que esta sea la razón verdadera por qué los enviados del jefe moro no se reunieron en Tanger con la delegación semi oficial franco-española, sino que se dirigieron a Tetuan a conferenciar con el general Primo de Rivera y ahora se han trasladado a Gibraltar para simular negociaciones con los españoles.

Se hace notar de fuente bien informada que Francia y España acordaron definitivamente en Madrid no hacer la paz separadamente.

El Ministerio de Relaciones Exteriores indica que posiblemente el Gobierno francés dará a la publicidad dentro de pocos días las condiciones de paz, a fin de demostrar al mund que Francia ha buscado la paz y que Abd-el-Krim la ha rehusado.— (U. P.)

Las actividades de Abd-el-Krim

FEZ 4. — Moulay Nasmour, hermano del Sultán y Mohamed Sen Boutchtla, pachá, de Fez, están haciéndose cargo del comando de la mehalla que se encuentra a lo largo del río Sedou, al sur de Ouergha, con el objeto de mantener la fidelidad de las tribunas vacilantes a las que los rifeños aterrorizan en la esperanza de obligarlas a levantarse.

Detrás y en frente a la mehalla está la caballería para poder contener los movimientos de los rifeños; el problema de mantener la fidelidad de las tribus vacilantes es difícil, pues los rifeños penetran en ellas por detrás y amenazan con cortar las comunicaciones estorbando la ofensiva general. Si las tribus no se unen a Abd-El-Krim, se les destruyen sus aprovisionamientos; si consienten, se les entregan municiones para que hagan incursiones por los alrededores. Abd-El-Krim espera despertar el entusiasmo de todas las tribus e impedir de esta suerte que el general Naulen dé el golpe decisivo que proyecta.

Las condiciones de paz que fueron sometidas a Abd-el-Krim

PARIS 4 — De fuente fidedigna se ha sabido que los términos de paz franco-españoles, que al fin fueron sometidos extra-oficialmente al conocimiento de Abd-el-Krim, son los siguientes:

1.o Abd-el-Krim reconoce la soberanía religiosa del Sultán Moulay Youssef o su legítimo sucesor;

2.o Los franco-españoles reconocen la autonomía administrativa del Riff;

3.o Las potencias reconocen el derecho del Riff para mantener una policía suficientemente grande para asegurar la tranquilidad. Francia suministrará las bases de esta policía;

4.o Las zonas de Ceuta y Melilla y sus alrededores, serán reconocidas como propiedad de España. Se establece que en la zona de Melilla, las minas que actualmente están en explotación pasan a poder de España;

5.o Los límites del Riff autónomo siguen hacia el oeste, una línea que pasa por lo menos a 20 kilómetros al este de Tánger, y del ferrocarril de Fez. Los límites al sur del Riff, serían los ríos Ouergha y Lukkos, pero la frontera sur exacta se fijaría después;

6.o El territorio situado entre el Atlántico y la línea a 20 kilómetros al este del Tánger, del ferrocarril de Fez y del río Lukkos, sería dividida en dos porciones, pasando la mitad norte a saber parte de la zona internacional de Tánger, y la mitad sur, a la zona francesa.

El nuevo estatuto sería colocado bajo la Liga de las Naciones. — (U. P.)

PREPARATIVOS PARA LA CELEBRACION DEL CENTENARIO DE BOLIVIA

El Presidente de la República llega a Sucre. — Los agasajos que se le tributaron en Oruro.

La jira del Presidente de la República

LA PAZ, 4. — Informan de Potosí que el banquete que ofreció el prefecto de la ciudad al Presidente de la República y su comitiva estuvo concurridísimo y terminó a las dos de la madrugada de hoy. El pueblo esperaba congregado frente al palacio de la Prefectura y acompañó a esa hora al Presidente hasta la estación, vitoreándolo y ovacionándolo.

El Presidente y su comitiva durmieron en los coches especiales del tren y a las seis de la mañana de hoy salieron para Sucre, donde llegarán a las cuatro de la tarde.

El profesor de los pilotos de la Escuela Nacional de Aviación voló esta mañana sobre La Paz, para probar un nuevo avión; sus vuelos entusiasmaron a la población y grandes grupos de gente aplaudían al piloto y vivaban a Bolivia y su Centenario. — (U. P.).

LA PAZ, 4. — El diecisels de Agosto se inaugurará en La Paz el primer Congreso de Empleados de Comercio, convocado por la Liga de La Paz, y asistirán tres delegados por Chuquisaca y La Paz, dos delegados por Oruro, Cochabamba, Santa Cruz, Tarija, Beni y Colonias. — (U. P.).

La inauguración del primer Congreso de Empleados de Comercio

SUCRE, 4. — A las 17.10 llegó el Presidente de la República, señor Saavedra, acompañado de su comitiva. Las autoridades y el pueblo, formando un enorme gentío, les salió a recibir hasta La Glorieta, entrando a Sucre en medio de la formación del Regimiento 2.o de Infantería. El pueblo ovacionó al Presidente, quien presenció en seguida, desde los balcones del palacio de Gobierno, el desfile en columnas de honor, de los cuerpos que se hallan en Sucre. — (U. P.).

LA PAZ, 4. — **La Federación Universitaria de La Paz ha elegido** sus representantes ante el Congreso, que se reunirá con ocasión del Centenario pero aún no se ha fijado la fecha de este Congreso. — (U. P.).

El campeonato de foot-ball

LA PAZ, 4. — Mañana se empezará a jugar el campeonato inter-departamental de football y se enfrentarán los equipos de Orurb y Cochabamba. Los equipos de Potosí y La Paz jugarán el siete; el match definitivo se jugará el nueve entre los equipos ganadores de los primeros encuentros. — (U. P.).

Gratificaciones a los empleados

LA PAZ, 4. — Siguiendo el ejemplo de las casas comerciales, que obsequian con un sueldo a sus empleados, con motivo del Centenario, el Banco de la Nación, ha resuelto regalar un sueldo a sus empleados.

Preparativos para el gran desfile escolar

LA PAZ, 4. — **Con todo éxito se realizó el ensayo general del desfile escolar, al que asistirán quince mil** estudiantes, y para lo cual vendrán a La Paz varias representaciones de estudiantes de todas las ciudades de la República. — (U. P.).

LAS GESTIONES QUE SE HACEN PARA OBTENER LA CREACION DE LA CORTE DE APELACIONES DE TEMUCO

S. E., EL MINISTRO DEL INTERIOR Y EL PRESIDENTE DE LA CORTE SUPREMA, RECIBIERON AYER LA VISITA DE LA COMISION QUE PRESIDE EL INTENDENTE SEÑOR GARRIDO

La comisión, compuesta por don Alberto Garrido, Intendente de Cautín; don Braulio Sandoval, don Juan Ignacio Chávez don Osvaldo Cruzat, don Manuel Vittini, don Braulio Navarro, don Luis Jecquier, don Juan Bautista Duhart y don Manuel Espinosa con el Director de "La Nación", don Carlos G. Dávila

La comisión que ha venido de la provincia de Cautín, y que preside el Intendente don Alberto Garrido, ha continuado activamente en sus gestiones pro-creación de la Corte de Apelaciones de Temuco.

En la tarde de ayer visitó al Presidente de la República y al Ministro del Interior, obteniendo de S. E. y del Ministro señor Jaramillo, una muy buena acogida.

Conferenció también con el presidente de la Corte Suprema, don Braulio Moreno, quien había reunido ya todos los antecedentes relativos a esto asuntos, y prometió estudiarlos con más detenimiento, a fin de atender la petición que tanto interesa a los vecinos de las provincias de Cautín y Malleco.

Actualmente la Corte de Valdivia, con una sola sala, tiene en tramitación una suma casi igual de causas a la que tienen en total las Cortes de Iquique, Serena, Valparaíso, Talca y Concepción, lo que significa además de un trabajo abrumador para la Corte de Valdivia, una labor imposible de realizar, lo que constituye una rémora para la administración de justicia. Esto afecta muy directamente a la provincia de Cautín por ser ésta la que contribuye con el mayor número de juicios, toda vez que Cautín tiene un número de causas que aproximadamente equivale a las dos terceras partes del total que comprende la jurisdicción de Valdivia.

Recientemente los abogados de Temuco dirigieron un telegrama al Minitro de Justicia haciéndole ver la apremiante necesidad de llevar a efecto la visita quincenal a los juzgados de este departamento, la que no ha podido verificarse por falta de Ministros desde hace quince años.

En la mañana de hoy, la comisión visitará al Ministro de Justicia.

ACTIVIDADES DEPORTIVAS MUNDIALES

Dempsey no será tomado en cuenta por la Comisión de Box

NEW YORK, 4. — La Comisión de Box anunció que no tomará en cuenta a Dempsey en el futuro. Espera también que las organizaciones boxeriles de otros Estados procederán en la misma forma.

El presidente de la Comisión de Box, Mr. Farley, declaró: "Dempsey no tiene permiso para actuar en este Estado; de modo que no puede hacérsele pelear. Pero nosotros no lo tomaremos en cuenta. Sin embargo, tampoco somos autoridad para declarar vacante el título ni nombrar otro campeón en su reemplazo".—(U. P.)

Las gestiones para concertar el encuentro Dempsey-Wills

NUEVA YORK, 4. — Tex Rickard, en su calidad de representante de Dempsey, ha manifestado a la Comisión de Box del Estado de Nueva York, que Dempsey desea pelear con Harry Wills de aquí hasta el mes de Julio próximo. Durante este plazo no desea sostener ningún otro encuentro.

La Comisión de Box ha puesto el asunto en conocimiento de Paddy Mullins, manager de Wills, como también las proposiciones de Rickard sobre una pelea de Wills con Gene Tunney en el próximo Otoño.—(U. P.)

Otro participante en la travesía a nado del Canal de la Mancha

GRISNEZ, 4. — Inesperada y misteriosamente ha venido a participar en las travesías del Canal de la Mancha el coronel inglés Mr. Frieberg. Se lanzó al agua a las 2.20 de la mañana.—(U. P.)

MADRID, 4. — **El Jueves próximo, el presidente de la Cámara de Cuba**, señor Daiden, depositará una corona en el monumento a las víctimas de las guerras coloniales. Asistirán a la ceremonia las autoridades y representaciones militares.

Un boy-scout chileno llega a pie a Sao Paulo

RIO JANEIRO 4. — Ayer llegó a Sao Pablo el boy-scout chileno Luis Hernández Oros, después de haber recorrido a pié Chile, Argentina, Uruguay y el Sur del Brasil. En todas partes ha sido grandemente agasajado. Vendrá a Río de Janeiro en la semana próxima.

Declaraciones de Dempsey

LOS ANGELES 4. — El campeón Dempsey ha declarado que su primer adversario será Harry Wills, sin tomar en cuenta la actitud de la Comisión de Box en Nueva York.

Caso que en Nueva York no se le permitiera esta pelea, Dempsey aceptaría proposiciones de cualquier empresario de los Estados Unidos que se comprometiera a convencer a Wills y a su manager a firmar un contrato de pelea con él. — (U. P.)

Alex Rely peleará con Kid Charoal

LA HABANA, 4.—Kid Charoal, campeón cubano de peso medio, que se encuentra actualmente en Sud-América ha firmado contrato para disputar en Lima a Alex Rely su título de campeón de peso medio en Sur América.—**(U. P.)**

LA TRAVESIA A NADO DEL CANAL DE LA MANCHA

DOVER, 4.—[illegible] la noche Mme. Sion se encontraba a 31 millas y media de la costa al Este de Dover y fué arrastrada tres millas por la corriente del canal en dirección a Dover; en la última media milla cogió a la nadadora una fuerte marea con buen viento, cosas que suelen ser contrarias generalmente y por lo tanto se oponen al feliz resultado de toda tentativa. Los expertos en mareas han declarado que ahora es sólo necesario de que la nadadora pueda sostenerse en el agua durante tres horas para que pueda llegar a ver coronados por el éxito sus esfuerzos.—(U. P.)

NUEVA YORK, 4.— El corresponsal de la Central News Agency en Boulogne, informa que la nadadora francesa Jeanne Sion ,se ha dirigido al Cabo Grisnez, para intentar la travesía a nado del Canal de la Mancha.

La nadadora argentina Lilian Harrison, acompañará a Jeanne Sion, desde a bordo de un remolcador. Gertrude Ederle, nadadora norteamericana, que también se propone atravesar el Canal, presenciará la partida de la nadadora francesa. —

BOULOGNE, 4. — La nadadora Sion sigue nadando en buenas condiciones. En el lado de la costa francesa el mar está en calma. — (U. P.)

DOVER, 4.—A las 8.55 la nadadora Sion se encontraba a cinco millas de Dover, ligeramente hacia el Oeste. El remolcador que la acompaña es visible desde Dover, desde donde se observa que se mueve lentamente, lo que indica que la nadadora permanece aún en el agua. Sopla un ligero viento que agita el agua; la marea al parecer es favorable, para la nadadora que ha permanecido 12 horas en el agua. En la tentativa de 1923 permaneció en el agua 14 1|2 horas, abandonando la prueba cuando le faltaba una milla para llegar a Dover, en circunstancias de que la marea la empujaba hacia el mar. —(U. P.)

GRISNEZ, 4.— La nadadora Sion, inició la travesía del Canal de la Mancha a las 8.10 de la mañana, en condiciones que se considera no ofrecen probabilidades de éxito. El mar está agitado y sopla un fuerte viento del Oeste, cuya fuerza va en aumento.— (U. P.)

DOVER, 4.— Un vapor-correo llegado a este puerto informa que a las 2.15 de la tarde la nadadora Sion hacía excelente progresos a 9 millas de Grisnez; pero hasta las 5 de la tarde deberá luchar con la marea que le es adversa. La fuerza del viento ha disminuído.— (U. P.)

Phill Scott peleará tres veces en una semana

LONDRES, 4. — Phill-Scott ha firmado contratos para medirse en la misma semana con tres de los principales pesos pesados británicos. Peleará con Jack Stanley el día 24; con Gipsy, el 27 y con Daniels, el 29.—(U. P.)

ESTADOS UNIDOS

El concurso de vuelos internacionales

DETROIT, 4.—La Asociación de Aeronáutica Nacional resolvió que los días 8, 9 y 10 de Octubre se lleve a efecto el concurso de vuelos internacionales.—(U. P.)

La celebración del centenario de Bolivia

WASHINGTON 4. — El Jueves por la noche se celebrará en el edificio de la Unión Panamericana el primer Centenario de la Independencia boliviana y asistirán al acto los diplomáticos residentes, altas personalidades de la sociedad y la señora de Mr. Kollog que irá al frente de la delegación diplomática.—(U. P.)

Asalto a una joyería

NUEVA YORK, 4.— Cinco bandidos llevaron a cabo un atrevido asalto a una joyería, en pleno día, escapando con joyas y diamantes por valor de 60,000 dólares, después de amordazar a uno de los joyeros en su oficina.— (U. P.)

El "Antonio López" zarpa rumbo a Cádiz

NUEVA YORK, 4. — El vapor "Antonio López" ha zarpado con rumbo a Cádiz. Todos los reclutas de la legión extranjera española se encuentran sin novedad a bordo, a pesar de la tentativa de motín del Domingo. Los esfuerzos de las autoridades legales de Nueva York contra el capitán Muslera, que comanda dicho barco, no tuvieron resultado.—(U. P.)

En el Instituto de Ciencias Políticas de Williamstown

WILLIAMSTOWN, 4. — M. Arnold Toynbee, de la Universidad de Londres, en un discurso pronunciado en el Instituto de Ciencias Políticas de Williamstown, manifestó que Francia tendría base para reclamar contra el protectorado español en Marruecos; pero no era probable que lo hiciera, ya que piensa que los rifeños recuperarán su independencia y extenderán su control hasta el Marrueco español.

Hizo notar que Gran Bretaña se oponía a la adquisición por parte de Francia de territorios en las costas de Marruecos en el Atlántico.

Llamó la atención hacia el hecho de que España niegue su obligación de mantener la ley y el orden en Marruecos; pero, según la interpretación francesa del Tratado, España no ha cumplido las obligaciones que éste le impone. Por lo tanto, el Tratado es nulo y Francia está autorizada para extender su influencia hacia el territorio español.

Mr. Toynbee agregó: "Los deplorables resultados de la administración española han causado una seria reacción contra las posiciones francesas". Declaró que la debilidad de los franceses sería causa de que pasaran años antes de que las tribus pudieran ser sometidas. — (U. P.)

HABANOS SELECTOS $80
HABANOS XXXX $60
Yo Fumo
Reina Victoria

Una oferta de Henry Ford

WASHINGTON, 4.—Henry Ford hizo una oferta de 1.706.000 dólares por 200 barcos mercantes, oferta que fué aceptada por la Cámara de Navegación de los Estados Unidos, por ser la más alta entre otras 16 que se hicieron. odos los barcos están inservibles.—(U. P.)

WASHINGTON, 4. — Mientras a todos los barcos comprados por Ford se les considera inservibles, los contratos permiten que Mr. Ford repare 50, con el objeto de destinarlos al servicio marítimo.

Sus ingenieros procederán a examinar los buques, a fin de determinar sus condiciones marineras. Esto se considera sumamente importante, debido a que Mr. Ford manifestó últimamente el deseo de disponer de cierto número de barcos frigoríficos, que utilizaría para embarcar automóviles a Sur América, trayendo de regreso materias alimenticias de duración limitada.—(U. P.)

La Exposición Internacional de Petróleo

WASHINGTON, 4. — El 1.o de Octubre se efectuará la Exposición Internacional de Petróleo y el Congreso Petrolero que se reunirá en Tulsackla, Ha sido invitado para concurrir a él, el Embajador del Perú y en su representación asistirá el Sr. Bedoya y quien pronunciará un discurso.—(U. P.)

La conferencia del carbón declarada en receso

ATLANTIC CITY, 4. — En la imposibilidad de llegar a un acuerdo en la Conferencia del Carbón, ésta fué declarada en receso.

El país afronta ahora las eventualidades de una huelga que se declarará el 1.o de Setiembre. La Conferencia duró 4 horas. Mr. Lewis, por los mineros, dijo que los propietarios rehusaron todas las exigencias; aún más: insistieron terminantemente en la necesidad de reducir los salarios.

Mr. John Lewis declaró que los propietarios estaban determinados de antemano a romper la Conferencia.—(U. P.)

PALACE HOTEL COPPOLA

BLANCO 1177 — VALPARAISO — Av. ERRAZURIZ 948

EL MAS GRANDE Y CONFORTABLE DE CHILE

Gran Sala de Baños de Agua Dulce y de Mar, fría y caliente, en el mismo Establecimiento.

Amplios departamentos con baños para familia, con frente al mar.

COCINA DE PRIMER ORDEN — ITALIANA Y CHILENA

Propietario: MANUEL COPPOLA

A LAS TRES DE LA TARDE SE REALIZÓ AYER EN LA RESIDENCIA DEL GENERAL MORROW LA PRIMERA REUNION DE LA COMISION DE LIMIT

EL PRESIDENTE DE LA DELEGACION PERUANA, SEÑOR FREYRE SANTANDER, VISITO AYER EL "O'HIGGINS"

HUBO AYER UN CORDIAL INTERCAMBIO DE MENSAJES ENTRE EL GENERAL PERSHING Y EL PRESIDENTE LEGUIA

SE ESTIMA QUE EL GOBIERNO NORTE AMERICANO NO DARA LUGAR A LAS APELACIONES

(De nuestros corresponsales y enviados especiales, por telégrafo y por cable)

Nómina completa de la delegación peruana

Manuel de Freyre Santander, jefe de la delegación, Asesores jurídicos Anselmo Barreto, Alberto Salomón; Abogados, Manuel María Barreto, Emilio Valverde; Agregados A. A. Gìehecke, Jorge Ferudheamer, Anselmo Barreto, hijo; personal de secretaría Genaro Dulante, Benjamín Alvarez de Buenavista, Carlos Holguin Delavalle, Adolfo Pezet, Oscar Cubillas, N. Montalván; personal de la clave Jorge Lynch, Carlos Delgado, Julio Fernández Dávila, perito calígrafo Daniel Castillo; auxiliares Federico Barreto, Carlos Villena, Timoteo Díaz José Portocarrero, Manuel Portocarrero, Ricardo Cornejo, Pío Belaunde, Gregorio Nacarino, Carlos Caballero, Manuel Balaunde, señorita Sara Wambaugh Maggie Conroy, Victoria Pastor; comisión demarcadora de límites teniente coronel Oscar Ordoñez, mayor Baltazar Augusto, capitán Manuel Velásquez, capitán Manuel Suárez, capitán de fragata, Federico Díaz y ocho soldados al servicio de la Comisión; capellán Teófilo Belmonte, Correo, Agusto Salazar, y Alberto Elguera; prensa Luis Delgado, Filiberto Pereira, Victorio González, Julio García, Gastón Castro, Exequiel Cano, Tiburcio Lozano, señorita Jackie Deitryck y doce mozos, entre ellos tres chauffeurs.

Conversando con los periodistas peruanos

ARICA, 4.— Al visitar hoy al buque peruano "Ucayali", fuí recibido a bordo por el oficial de guardia, quien me presentó al señor Carlos Holhuin de Lavalle, Secretario del Embajador señor Freyre. Después de agradecer los saludos que a nombre de "La Nación" le presenté, me convidó gentilmente al salón de la nave.

En esta oportunidad me presentó a los periodistas peruanos señores Carlos Villena y Luis Delgado de "La Prensa" de Lima, Luis Barreto, antiguo residente en Tacna, en donde dirigió un diario peruano llamado "El Tacora", y el actual representante de la crónica y variedades de "El Comercio", señor Rodolfo Neuhaus.

Entre los periodistas peruanos viene la señorita Jackie Deltrick, representante de diarios y revistas americanas.

El representante de "La Prensa" me pidió un autógrafo que entregué gustoso.

La conversación se prolongó por espacio de más de media hora y en ella pude enterarme que tenían la impresión que al bajar a tierra se encontrarían con la realidad de la campaña hecha en Lima sobre la falta de garantías.

Antes de retirarme el señor Salomón me dió un retrato suyo como recuerdo.

La primera reunión preliminar de la Comisión de Límites

(Especial para "La Nación", por Cable)

TACNA, 5.— La Comisión de Límites ha entregado a la publicidad el siguiente comunicado:

"La reunión preliminar de la Comisión se llevó a efecto a las 3 P. M., en la residencia del Comisionado americano, y tuvo por objeto hacer que los Comisionados se conocieran más, lo mismo con los miembros de los diferentes personales y ayudantes.

"El Comisionado americano sometió a la Comisión, un plan de organización y reglas de procedimiento, lo mismo que planos que habían sido preparados solamente como guía en el terreno de las delegaciones chilena y peruana, y un plan para llevar a cabo los levantamientos e investigaciones, todo lo cual será regido por una Comisión que se nombrará en la próxima o subsiguiente reunión.

"La Comisión acordó que como su trabajo era puramente técnico, sus reuniones no serán públicas, pero que los representantes de la prensa serán informados de tiempo en tiempo, respecto a lo que vaya haciendo la Comisión".— Frantz.

EL PRESIDENTE DE LA DELEGACION PERUANA VISITA AYER EL "O'HIGGINS", TRIBUTANDOSELE HONORES DE EMBAJADOR

MIENTRAS LA BANDA TOCABA EL HIMNO PERUANO, SE IZÓ LA BANDERA DEL PERU Y LA TRIPULACION PRESENTABA ARMAS

(Especial para "La Nación", por Cable)

ARICA, 4.—A las 10.30 de la mañana el presidente de la delegación peruana, señor Freyre Santander, visitó el crucero "O'Higgins", que, como se sabe, está surto desde hace algunos días en la bahía de Arica.

La nave lucía una brillante presentación, completamente empavezado, con toda su tripulación formada en la cubierta.

El señor Freyre fué recibido a bordo con los altos honores correspondiente a Embajador. Mientras la banda de a bordo tocaba el Himno Nacional Peruano, se izaba en el palo de mezana el pabellón del Perú y la tripulación presentaba armas.

El delegado peruano fué cordialmente atendido por la oficialidad del buque y en uno de los salones departió en amable charla por espacio de más de media hora con el comandante señor Olegario Reyes.

Al regresar el señor Freyre Santander al "Ucayali", se repitieron a bordo de la nave chilena los mismos honores

LOS AVIADORES CAPITAN AMYOTS Y TENIENTE SAENZ ATERRIZAN EN IQUIQUE

Los aviadores militares, Capitán señor Amyots y tenientes señores Arredondo y Sáenz que iniciaron el raid El Bosque-Arica, el Jueves de la semana próxima pasada, están pronto a dar término a la larga jornada que se les encomendara.

LLEGAN A IQUIQUE DOS AVIADORES

Iquique.— 11.15 A. M.— "La Nación".— A las 11.05 de la mañana, aterrizaron con toda felicidad los aviadores Capitán Amyots y teniente Sáenz. El público les tributó una cariñosa acogida.

Los aviadores continuarán viaje a Arica en la tarde de hoy.

EL TENIENTE ARREDONDO SE HALLA EN ANTOFAGASTA

Iquique 3.— El teniente don Marcial Arredondo no ha podido salir de Antofagasta, pero lo hará también en la tarde.

TELEGRAMA RECIBIDO EN EL MINISTERIO DE GUERRA

El Comandante General de Armas de Antofagasta, don Jorge Cash, envió al Ministro de Guerra, el siguiente telegrama:

"Aviadores Amyot, Arredondo y Sáenz, se han reunido esta tarde en este puerto, con máquinas en estado de continuar el raid mañana, si el tiempo lo permite.— **Cash,** Coronel y Comandante General de Armas".

HOY SEGUIRAN A ARICA

Los aviadores señores Amyots y Sáenz, que se encuentran en Iquique, según se nos ha comunicado, seguirán viaje hoy a las 10 de la mañana hacia Arica.

El teniente señor Arredondo saldrá hoy de Antofagasta con destino a Iquique.

LOS TECNICOS CONTRATADOS POR LA ASOCIACION DE PRODUCTORES DE SALITRE

VISITARON AYER TARDE AL MINISTRO DE HACIENDA

(Información oficial)

A las 3 y media de la tarde de ayer el Ministro de Hacienda señor Magallanes recibió a los técnicos que, contratados por la Asociación de Productores de Salitre, vienen al país a efectuar los estudios para establecer los medios más económicos y fáciles de la elaboración del nitrato.

El Ministro de Hacienda, dió a conocer a estos técnicos, uno de nacionalidad inglesa, y alemana el otro, los propósitos del Gobierno de llegar por todos los medios al abaratamiento del costo de producción del salitre para dejar a cubierto de cualquiera competencia de abonos azoados sintéticos, y ofreció a estos químicos todas las facilidades para el mejor desempeño de su misión.

La comisión expresó al señor Magallanes que aún no tenían un estudio profundo de los antecedentes y medios de elaboración en Chile, primeramente elaborarían un plan de trabajo que sería puesto para su aprobación en conocimiento del Gobierno y de la Asociación de Productores.

Para el mejor conocimiento de la materia, visitarán las diversas oficinas salitreras y tendrán su asiento en la ciudad de Antofagasta, con el objeto de estar en íntimo contacto con las autoridades y las oficinas elaboradoras.

LO QUE DIJO EL COMISIONADO NORTEAMERICANO EN LA REUNION DE LA COMISION DE LIMITES

(Especial para "La Nación", por Cable)

ARICA 4—"La Comisión Especial de Límites ha celebrado una sesión preliminar a las 3 P. M. de hoy, en la residencia del Comisionado americano con el objeto de que los comisionados trabaran conocimiento entre sí y conocieran a los miembros de sus respectivos personales de ayudantes.

"El Comisionado americano sometió a la Comisión un plan de organización y reglamentos de procedimiento, un grupo de mapas que han sido preparados solamente para servir de guía, de los terrenos, para los comisionados chileno y peruano y un plan sobre la forma de llevar a cabo los estudios, materias todas sobre las cuales se pronunciará la Comisión en la próxima o una de las próximas sesiones.

"La Comisión decidió que su labor es puramente de carácter técnico, que sus sesiones no serían públicas, pero que se mantendría a los representantes de la prensa informados periódicamente sobre los procedimientos de la Comisión.

"El Comisionado americano abrió la sesión con las siguientes palabras:

"Caballeros: Esta es la primera sesión de la Comisión Especial de Límites creada como un resultado del Protocolo y Acta suplementaria firmados por los representantes de Chile y del Perú, en Julio de 1922, en Washington, donde se habían reunido en cuerpo a invitación del Gobierno de los Estados Unidos, hecha por intermedio de su Presidente. Mr. Warren G. Harding, pero que debe su creación inmediata a la decisión oficial del Presidente Coolidge en su laudo de fecha 4 de Marzo de 1925.

"Como lo establece detalladamente dicho laudo, los deberes de la Comisión Especial de Límites son trazar los límites Norte y Sur del territorio conocido popularmente con el nombre de Tacna y Arica, de acuerdo con la siguiente descripción que he tomado del fallo:

"De consiguiente el árbitro decide que el territorio al cual se refiere el artículo 3 del Tratado de Ancón y cuya disposición debe ser determinada por un plebiscito que se realizara en la forma estipulada más adelante es el territorio de las provincias peruanas de Tacna y Arica, como estaban el 20 de Octubre de 1883 o sea el territorio de dicha provincia peruana de Tacna limitado al Norte por el río Sama, y el total de la dicha provincia peruana de Arica.

"Nosotros tres, ingenieros, juntos con los tres comisionados designados en la misma forma para la Comisión Plebiscitaria esperamos poder llegar a una solución de la cuestión que ha perturbado durante muchos años las relaciones de los dos grandes Gobiernos de Chile y del Perú. No necesito hablar a nombre de mi Gobierno, pues las actas referentes a los progresos de las negociaciones de los cuatro últimos años demuestran sus calurosos esfuerzos para obtener una decisión arbitral de las cuestiones que dejara sin solucionar el Tratado de Ancón. Hablo por mí: Estoy agradecido de haber sido elegido por el árbitro como uno de los instrumentos que trabajarán en esta importante obra y expreso la esperanza de que, conjuntamente con mis dos distinguidos colegas de la Comisión, nos será posible llegar a una solución enteramente satisfactoria de todos los problemas que podamos encontrar y, si esto ocurre felizmente, se habrá adelantado en la causa del arbirtaje internacional, y la cordialidad de las relaciones entre las tres partes de este pacto particular de arbitraje habrá quedado más asegurada".

La próxima sesión de la Comisión se llevará a cabo en Tacna, el 7 de Agosto, a las 3 P. M., en la Caja de Ahorros".

"Time is money, Mr. Pershing"

ARICA, 4.— Después de conocida en la ciudad la postergación de la primera sesión de la Conferencia para el Miércoles y en circunstancias que el General Pershing, se dirigía a su residencia acompañado de altos personajes de la comisión americana, fué saludado en la calle por un hombre del pueblo, quien con toda sencillez y en perfecto inglés le dijo: "Time is money, Mr. Pershing".

Esta ocurrencia fué muy aplaudida por las pocas personas que alcanzaron a oir este raro saludo al general americano.

Como delegados del Perú vienen dos antiguos vecinos de Arica

ARICA, 4.— Han bajado a tierra los miembros de la delegación peruana, señores Cornejo y Portocarrero, antiguos residentes en Arica.

El Coronel peruano señor Ordóñez visita Tacna

ARICA, 4.— Hoy a las 8.10 embarcóse para Tacna, el comandante señor Ordonez, jefe de la comisión de límites peruana, acompañado del comandante señor Federico Díaz Dulart y del capitán Manuel Velásquez.

Me embarqué en el mismo tren y tuve oportunidad de presentar al comandante Ordoñez los saludos a nombre de "La Nación", ofreciéndole al mismo tiempo mis servicios personales. El distinguido militar peruano agradeció emocionado los saludos del diario chileno e inició una amistosa y simpática conversación.

Durante el viaje, los empleados del ferrocarril, en cumplimiento de una disposición de carácter general, intentaron pifiar a la delegación, lo que se impidió inmediatamente.

Quise obtener del comandante señor Ordoñez una entrevista, pero me contestó que no lo haría hasta después de conversar con Mr. Morrow.

En la estación esperaban a la delegación peruana el Intendente señor Barceló, jefe de la comisión chilena de límite señor Greve, general Fernández, Prefecto señor Vargas, la comisión americana presidida por el coronel Mr. Morrow y todos los miembros de la comisión chilena.

Entrevisté al ingeniero americano Mr. Omer Malsburn, proveniente de la zona del Canal de Panamá, quien dirigirá los trabajos en el terreno. Me manifestó que hoy se efectuaría la primera reunión informal.

La comisión peruana regresa esta tarde a Arica.

EL PRIMER NUMERO DE "ACCION" APARECE HOY

Hoy sale a luz el primer número del diario "Acción", que edita y dirige el conocido escritor Vicente Huidobro.

Ajeno a toda finalidad informativa y comercial, "Acción" se incorpora al periodismo nacional con una fisonomía y un espíritu propios. Su objetivo es servir los intereses nacionales por la difusión de ideas y conceptos exaltadores de las más sanas energías, desde una esfera de acción absolutamente extraña a los partidos políticos.

Es un diario de lucha, del cual su editor se propone hacer un defensor del interés público, un elemento de cultura popular y una tribuna libre para la exposición de todas las ideas que tiendan a robustecer los sentimientos de libertad, dignidad cívica y pureza de la acción pública.

Tal es, en síntesis, el programa contenido en el editorial inicial del nuevo colega.

La labor de los señores Edwards y Freyre

ARICA, 4.—Los señores Edwards y Freyre estuvieron todo e día de hoy ocupadísimos preparando sus discursos para la apertura de las sesiones de mañana; se cree, sin embargo, que los discursos de los tres delegados serán breves.

Muchos miembros de la delegación peruana bajaron continuamente a tierra durante el día para devolver las visitas que les habían hecho.

Se sabe que la delegación peruana está pronta para ocuparse de sus trabajos en la comisión plebiscitaria, aun cuando todavía no ha encontrado alojamiento en tierra, lo que ocurrirá, sin duda, muy en breve.—(U. P.)

Reunión preliminar de la Comisión de Límites

TACNA, 4.—En la visita que hiciera hoy a esta ciudad el militar peruano señor Ordóñez y antes de dirigirse al hotel Vergara, el señor Greve ofreció al primero su automóvil, siendo rehusado por éste, aceptando, en cambio, el del brigadier americano Mr. Morrow.

Después de rechazar el ofrecimiento del Gobierno para aceptar la casa residencial que se había puestos a sus órdenes, los delegados peruanos han practicado diligencias personalmente a fin de conseguirse un alojamiento adecuado.

Tuve oportunidad hoy de entrevistar al señor Greve, quien me manifestó que la reunión de hoy sería sólo un simple preliminar a fin de dar tiempo al coronel Ordóñez para que prepare su documentación. Después de rehusar hacer otras declaraciones, me expresó que el punto de las divergencias chileno-peruanas sobre este particular se diseñan claramente

La referida reunión se celebró en casa del brigadier Mr. Morrow a las 3.15, fijándose el próximo Viernes para la nueva reunión. La entrevista entre las comisiones fué muy cordial.

QUE SE LIBERE TRANSITORIAMENTE DE LOS DERECHOS ADUANEROS A LAS HARINAS DE TRIGO EXTRANJERO

SOLICITA DE S. E. EL DIRECTORIO DE LA UNION DE FABRICANTES DE PAN DE SANTIAGO

En la Secretaría de la Presidencia de la República fué entregada la siguiente solicitud, dirigida a S. E.:

"Excmo. señor:

El Directorio de la Unión de Fabricantes de Pan de Santiago, institución patronal de propietarios de panaderías que cuenta con el 75 o|o de los dueños de panaderías de esta capital y sirve de corresponsal a las instituciones análogas de Valparaíso, Concepción, Talca, Chillán, y otras ciudades de la República, formado por los suscriptos, se dirige respetuosamente a V. E. para exponer la difícil situación en que se halla la industria panaderil y solicitar la adopción de una medida gubernativa que aminore este estado de cosas.

Desde el año pasado, los obreros y empleados de panaderías han solicitado y obtenido de sus patrones, fundados en que la carestía de la vida y otras circunstancias exigían premiosamente este sacrificio, más o menos un 40 por ciento de alza en los salarios.

Por otra parte, las leyes sociales promulgadas en Setiembre de 1924 y los diversos impuestos, directos e indirectos, que ha sido necesario establecer para regularizar las finanzas públicas, inevitablemente han contribuído al encarecimiento de la elaboración del pan de una manera extremada, por la circunstancia de ser las panaderías establecimientos que, con un escaso capital ocupan una gran cantidad de obreros y empleados y mueven grandes sumas de dinero.

Además, con la implantación de la ley que prohibe el trabajo nocturno se ha restringido la producción a tal extremo, que hay actualmente panificadores que trabajan solamente cuatro horas y cobran salarios que fluctúan entre $ 13 y $ 18.

Todo lo cual ha encarecido la elaboración del pan más o menos en un 20 por ciento, y por consiguiente este artículo, tan indispensable para la alimentación popular, está gravado en forma desproporcionada y su precio es singularmente caro en comparación con otros países.

Ahora, como si esto fuera poco, por causas que no conocemos y que nos parecen extremadamente graves, el precio de la materia prima que el año pasado era de $ 21 el saco de 46 kilos y que a principios del presente año fué de $ 30, ha subido paulatinamente hasta llegar a la suma de $ 36 en que se encuentra al presente.

Estimamos que esta alza se debe al acaparamiento de trigo en manos de sus productores o a la salida del país, facilitado por el escaso valor de nuestra moneda, de una gran parte de la cosecha recién pasada; lo cual, creemos que se podría remediar abriendo el mercado chileno a las harinas extranjeras. De esta manera, los acaparadores se verían obligados a vender sus productos, o se terminaría la escasez, si ésta fuera el motivo del alza, con lo cual se normalizaría el mercado de harinas.

En estas circunstancias, haciendo uso del derecho de petición que nos confiere el N.o 6 del artículo 10 de la Carta Fundamental de la República, con todo respeto solicitamos a V. E. **se libere de derechos aduaneros,** por el tiempo que V. E crea conveniente, **la internación de harinas de trigo extranjeras.**

De esta manera, Excmo. señor, será posible detener esta alza de la harina de trigo, que está adquiriendo cada día mayores proporciones, con grave daño para las clases más desvalidas de la sociedad.

Es gracia.— (Firmados).— **José Plá, Humberto Scapini, Felipe Solé, José Laplechade, Eusebio García, Andrés Ferrer, Domingo Ribot y Fermín Borda."**

La actitud de la delegación peruana y el pueblo de Arica

ARICA, 4.—Unánimemente se elogia la cultura y tranquilidad del pueblo de Arica, que no ha tenido ningún gesto hostil para la delegación peruana, a pesar de la forma descortés en que hasta ahora han procedido los peruanos, quienes se manifiestan desconfiados no obstante todas las garantías ofrecidas por las autoridades.

En la sesión de la Comisión de Límites

TACNA, 4.—En el discurso que pronunció Mr. Morrow en la sesión de la comisión de límites, expresó la esperanza de llegar a una completa y satisfactoria solución de todos los problemas que se presenten, "en cuya feliz circunstancia, la causa del arbitraje internacional habrá dado un paso adelante, y la cordialidad de relaciones entre las tres partes que forman en este especial pacto de arbitraje, se habrá consolidado".

No se tomaron decisiones de importancia, pero la sesión se desarrolló en un ambiente cordialísimo.

La próxima reunión se celebrará en la tarde del día 7.—(U. P.)

TACNA, 4.—Después de reunida la comisión de límites, visité al General Morrow, quien me recibió muy amablemente.

Antes de la reunión la comisión general invitó a un lunch a la delegación peruana. Asistieron sólo los delegados americanos y los señores Ordóñez, Velásquez y Díaz. Los peruanos se mostraron en esta manifestación muy contentos. En los momentos que llegaban los señores Greve y Slight, retiróse el delegado peruano Díaz.—(Especial).

Los americanos es que el Gobierno de shington no dará lug apelaciones

ARICA, 4.—Entrevista gunos personajes ame que vienen a bordo del "R ter", creen que el Gobier Washington, en ningú puede dar lugar a apela ya que Mr. Pershing cuen asesores como Dennis y K que son hombres de gran El primero ha sido durant ce años consultor juríd Gobierno de China y el se consejero de Pershing d la guerra europea y en l de las Naciones.

Los americanos se mu en general, optimistas, dando la buena fortuna ca desmedida que siemp gulado los actos de Persh (Especial).

Manifestación ofrecida por Mr. Morrow a las delegaciones chilena y peruana de límites

ARICA 4.— A las 3.30 de la tarde de hoy, se reunió en Tacna, en la casa residencial del General Morrow, la Comisión Central de Límites, con asistencia de los Presidentes de la Comisiones chilena y peruana, ingeniero señor Ernesto Greve, Coronel Ordóñez, concurrieron además el personal íntegro de las tres deleg con el objeto de conocer nerse de acuerdo sobre l que luego desempeñarán.

Acordaron reunirse el p Jueves, a las 3 de la tard misma casa del General e iniciar inmediatamente bores preliminares.

Con tal motivo Mr. Morro ció un magnífico almuerz ronel Ordóñez, al ingenie Greve y a otros miembro distintas delegaciones. En nifestación se formularo porque el éxito corone l jos que deben realizar para dar cumplimiento

El General Morrow también que desde su l admirado el espíritu púb vismo de los habitantes na y Arica. Expresó tiempo que considerab una ciudad modelo, cuyo y limpieza son espléndid

La gran concentración chilenos del próximo Sa

ARICA, 4.— A inicia los mismos nativos, los re tantes de todas las instit y gremios locales, acorda mentar las proporciones gran concentración de que se verificará el próxi bado.

Se calcula que dicho d filarán por las calles de la ción no menos de cinco m lenos, con antorchas, ban insignias.

Será esta manifestación elocuente prueba de las incontrarrestables con que Chile para el Plebiscito.— cial).

TELEGRAMAS CAMBIADOS ENTRE EL GENERAL PERSHING Y EL PRESIDENTE LEGUIA

LIMA, 4. — Texto de los telegramas cambiados entre el general Pershing y el Presidente Leguía:

"Presidente. — Lima.

"Al llegar a Arica, séame permitido enviar a S. E. en nombre de la delegación norteamericana en la Comisión Plebiscitaria, un mensaje de cordial y sincero saludo.

"Estoy hondamente penetrado de las elevadas obligaciones que ha de encarar la Comisión que, de acuerdo con el laudo del árbitro, dirigirá la próxima elección en Tacna y Arica.

"Como Presidente de la Comisión, puedo decirse que dentro de la autoridad delegada en mí, ningún acto dejará de ejecutarse que pueda asegurar al pueblo de este territorio la libre y honrada oportunidad de expresar sus deseos en las urnas. — PERSHING".

"Pershing. — Arica.

"Con verdadera fruición ante el espíritu en que está inspirado vuestro mensaje de saludo fechado hoy, con motivo de vuestra feliz llegada al territorio, cuya suerte de aquí en adelante estará indestructiblemente ligada a vuestro ilustre nombre, muy sinceramente os doy gracias por la cordialidad de sus términos y las seguridades que ellos trasmiten de que el pueblo de Tacna y Arica tendrá ahora, bajo vuestra rígida guía, la oportunidad de expresar, libre de toda amenaza y violencia, sus deseos respecto de su futura nacionalidad. — LEGUIA". (U. P.)

LA LABOR DE LA COMISION QUE ES DIA LA REFORMA INTEGRAL DE L EDUCACION PUBLICA

La Comisión que estudia la reforma integral de la educación pública, ha terminado el estudio que hacía sobre establecimiento de la Superintendencia de Educación Públi bre los Consejos que corresp a las diversas ramas de la ens za.

AYER LLOVIO EN TACNA

HOY HABRA BUEN TIEMPO EN LA ZONA CENTRAL Y TIEMPO EN EL SUR.—FUERTE TEMBLOR EN EL NO

(Boletín del Observatorio de El Salto, especial para "La Nación")

Existe un centro de alta presión de 768 mm. entre Colchagua y Talca; en la Zona Sur, la presión está más baja.

Ayer llovió en el interior de la provincia de Tacna; en la ciudad del mismo nombre, cayeron 4 milímetros:

En la Zona Central ha reinado buen tiempo, con nublados parciales, vientos del Sur y temperatura algo fría.

En el Sur ha reinado mal tiempo; ha llovido en Concepción, Arauco, Cautín y Valdivia. En este último punto cayeron 38 mm. Hub nizadas y hacia el interior vado.

La constante solar ha bajad milésimas de caloría; exist rias fáculas.

A las 17 h., 47 m, de la de ayer, las provincias de At Coquimbo y Aconcagua, fuer cudidas por un fuerte temblor.

ANUNCIOS METEOROLOG

Habrá buen tiempo en la Zona tral, con vientos del Sur, tem ra moderada en la tarde y en el Valle Central.

En el Sur continuará variabl

OBSERVATORIO DE EL SAL

FERROCARRIL DE CURICO A LOS QUEÑ

En la mañana de ayer el Presidente de la República firmó un decreto autorizando a la Dirección General de Obras Públicas para pedir propuestas públicas para la construcción del Ferrocarril de Curicó a Los ñes, de acuerdo con las bases supuestos que la expresad ción someterá a la aprobac Gobierno.

EN LA ASOCIACION DE PROFESORES

SE EFECTUARA ESTA TARDE LA HORA DE SOLVEIG

Como lo hemos venido informando, se efectuará a las 6 P. M., de esta tarde en el Hogar Social de los profesores (Rosas 1022), la fiesta de arte nuevo (música, poesía) que sus organizadores denominan **hora de Solveig,** nombre de un sugerente personajes del drama Peer G Ibsen.

En esta ocasión el progra desarrollará el grupo de artis edita la revista "Ariel", Rosamel del Valle, Juan Flore raga Bustamante y Homero quienes darán lectura a alg sus producciones inéditas. La te musical estará a cargo de questa de la Asociación, y la ción, y el canto a cargo de señoritas profesoras.

Se nos encarga advertir que trada a este acto cultural es pletamente libre.

FANCY TEA ROOM.— Continúa siendo el punto de reunión de nuestra sociedad, esta elegante sala de té, la que congrega diariamente a un selecto número habitués. Una espléndida orquesta ameniza las tardes de moda que constituyen el más franco éxito artístico y social.

NACIMIENTO.— Ha nacido un hijo del Dr. Alberto Rahausen y de la señora Violeta Vargas de Rahausen.

—Ha nacido un hijo de don Alfredo Cueto P. de V. y de la señora Marta Bisquert de Cueto.

EN EL CLUB DE SEÑORAS.— La Conferencia de esta tarde.— Como está anunciado, hoy a las 6.30, el señor don José Lefevre, Ministro de Panamá, dará una interesante conferencia cuyo tema versará sobre su país, surgido lleno de energía y vitalidad entre las naciones, donde el porvenir le augura un brillante éxito.

En el programa musical, tocará la concertista, señorita Marta Yunge, "Ecos de Viena" de Sauer, y la señora Silvia Villalaz cantará trozos escogidos de su repertorio.

La entrada es libre.

Velada de Arte.— Mañana Jueves a las 6 P. M. la señora Marcelle Lappieque, esposa del eminente profesor francés señor Lappieque, dará una conferencia en este Club, sobre "La mujer en las Ciencias". El programa musical de esta velada lo publicaremos mañana.

Curso de Cocina.— Mañana Jueves comenzará otro mes de enseñanza de este importante ramo.

Se fabricará el siguiente menú: Chupe de Camarones. Mousse de Espinacas. Merengues con Crema Chantilly. Las inscripciones de alumnas se reciben en la Secretaría del Club.

Clases de Baile

UNICAMENTE PARTICULARES

Enseñanza artística y de lujo de los bailes modernos, tal como se baila en Europa y N. América.

Gran moda: Huppa-Huppa.

Profesor J. VALERO

Consultas y clases diarias.

ESTUDIO: 706 — CASTRO — 706

VENDO

Bonito AUTOMOVIL EUROPEO

Partida automática, turismo, siete asientos tapiz cuero, toda clase repuestos, con muy buen equipo y en perfecto estado. Precio de ocasión.

SAN MARTIN N.° 64

5—A.

Propuestas Públicas

Solicítanse para la confección de muebles para los Gabinetes de Identificación de San Bernardo, Melipilla, San Antonio y Buin.

Las propuestas se abrirán en la Prefectura de Policía de Santiago, el Lunes 10 de Agosto a las 4 P. M.

Datos y antecedentes en dicha Prefectura.

M. CONCHA P.,
Prefecto - Jefe de la 3.° Zona
10—Ag.

LINGUE Y RAULI

PARA PISO, MUY SECO

1x2½, mach., a $ 1 c|u.

OFRECE

"LA REPUBLICA" —
— Barraca y Fábrica

DOMEYKO N.° 2354

TELEFONO N.° 182 PARQUE

Señorita Lucy Leiva Covarrubias, cuyo matrimonio con el el señor Armando Oyarzún Ascui ha quedado concertado últimamente

LA COLECTA DE AYER.—

El Directorio de la Cruz Blanca nos encarga agradecer a todos los que han contribuído con su óbolo, en ayuda de esta institución y en especial a las señoras y señoritas que formaron parte de cada comisión que recorrió nuestras calles en demanda del óbolo que anualmente colectan para el sostenimiento de esta obra.

El mejor para su guagua

Es el "DRYCO"

El único alimento similar a la leche materna.

EN VENTA EN TODAS LAS BOTICAS.

MANIFESTACION.— El Sábado próximo se llevará a efecto la manifestación que los amigos de don Jorge Villaseca Mujica le ofrecen con motivo de su reciente nombramiento como profesor de la Escuela Dental. Las personas que no hayan retirado su tarjeta de adhesión pueden hacerlo en Moneda 1037 o San Antonio 815 hasta el Viernes próximo a las 12 M.

FALLECIMIENTO.— Ha dejado de existir don Guillermo Preisler B. víctima de un repentino ataque de angina.

Sus restos serán sepultados hoy privadamente.

CALZADO FINO

y gamuza Begi, es la última moda. Surtido completo, tiene "BOTERIA MOREL", SAN ANTONIO 85

EL CENTRO FEMENINO DE ESTUDIO.— Avisa al público, que la clase de sombrero sigue a cargo de la inteligente profesora señorita María Rivera, las alumnas que se habían retirado pueden ingresar para concluir su aprendizage.

Arte Decorativo.— El Martes 4 fué la apertura de esta clase atendida por la distinguida profesora señorita Josefina Patiño Infante teniendo un gran éxito por el número de alumnas.

Muebles

A precios sumamente bajos y con GRANDES FACILIDADES DE PAGO, vende

MUEBLERIA "ARTURO PRAT"

Consulte nuestros precios

ARTURO PRAT 182

EN LA SOCIEDAD DE LAS OLLAS INFANTILES.— Se reunió esta asociación de beneficencia el Lunes 3 de Agosto en casa de la señora Presidenta, doña Ana Ortúzar de Valdés, con asistencia del Director, Monseñor Ernesto Palacios Varas y de las señoras Teresa Ortúzar de de Castro, Carmela Bernales de Rodríguez, Rosa S. de Beca, Fresia Pinto de Rodríguez, Elena Palacios de Opazo, Mercedes Santa Cruz de Vergara, Amelia Vial de Bascuñán, Raquel Izquierdo de Alamos, Elena Talavera Larraín y Luisa Opazo Letelier.

Excusaron su inasistencia las señoras Filomena Mackenna de Valdés, Oriana Huneeus de Ibar y la Presidenta, doña Ana O. de Valdés.

Se dió cuenta de una nota del Ministerio de Higiene y Asistencia Social.

De una carta del Gerente de la Compañía Chilena de Electricidad Limitada en la cual concede el uso gratuíto de la luz en el Teatro Municipal, para la función de L'Aiglon.

De dos quintales de harina del molino San Jorge.

De un quintal de harina del molino San Pedro.

De que el Sábado 28 de Agosto se dará en el Municipal el drama histórico L'Aiglon, a beneficio de las Ollas Infantiles.

De una nómina de los precios ofrecidos por la casa Guilmert de frutos del país para los refectorios de las Ollas Infantiles.

Del ofrecimiento del doctor Ferrer para que sean atendidos gratuitamente en el dispensario Ismenia Ferrer, en la calle San Martín, esquina de San Pablo, todos los niños enfermos que asistan a las Ollas Infantiles.

Las limosnas recibidas son:

$ 600 de doña Luisa S. de Cousiño.
$ 30 de don Daniel Tupper.
$ 10 de doña Cristina Mira de González.
$ 10 de don Antonio Ibar.
$ 50 de doña María Mackenna de Eastman.
$ 30 de don Adette Schmann.
$ 60 de doña Lucrecia Cruz de Ovalle.
$ 12 de don Alberto Ruiz Tagle Fuenzalida.
$ 15 de doña Margarita de Sarrelli.
$ 8 de doña Ana Zegers y hermanas.
$ 5 de doña Enriqueta D. de Piedrabuena.
$ 15 de la Olla Domitila Gana.
$ 100 de la Droguería Klein.
$ 10 de Artigas hermanos.
$ 6 de don Valerio Quesney Besa y hermanos.
$ 150 de doña Elena Troncoso Valdivieso.
$ 10 de doña Oriana Izquierdo de Valenzuela.
$ 20 de doña Elenita Palacios Ruhamann.
$ 10 de doña Carolina Bustos de Schpeñer.
$ 15 de don Fernando, Hernán y Elena Ruiz Tagle.
$ 18 de don Hugo, Jorge y Marianito Navarro Navarrete.
$ 100 de don Luis Portales Vicuña.
$ 20 de don Sergio Amunátegui Lecaros.
$ 5 de doña Inés y Alejandro Fierro Pérez.
$ 3 de don Nemesio Vicuña Pérez.
$ 120 de doña Emma Ovalle de Mac-Iver.
$ 100 de doña Josefina Martínez de Ferrari.
$ 20 de doña Rebeca y Raquel Barros Riesco.
$ 5 de don Luis García de la Huerta Ossa.
$ 5 de don Gerardo Larraín.
$ 10 de Decamara y Cía.
$ 100 de don Miguel Urrutia para la Olla Isidora Huneeus.
$ 5 de doña María Olea Garín.
$ 100 de doña Luisa Val Echenique.
$ 100 de don Pelayo Vial Echenique.

Las raciones repartidas durante el mes de Julio, ascienden a 45.230.

Se levantó la sesión con las preces de costumbre.

TITULO EXTRAVIADO

Habiéndose extraviado el título N.° 18 de la Compañía de Seguros "La Alsacia", por 250 acciones, a la orden del señor Ignacio Valdivieso S., y habiéndose dado el aviso respectivo, queda nulo dicho título por haberse expedido el duplicado correspondiente.

Santiago, 4 de Agosto de 1925.

6—A.

En la lucha contra el tiempo y los elementos, el arma más poderosa es la Crema del Harem

Casa Importadora

Necesita vendedor para "Pedidos Directos", trapos y Paquetería. Esencial saber Inglés.

Dirigirse incluyendo copias de certificados.

C. P. — CASILLA 14-D.

LA SEÑORA DOÑA MARIA VERGARA DE ASTABURUAGA.—

Nuestros círculos sociales serán dolorosamente sorprendidos con la noticia del fallecimiento de doña María Vergara de Astuburuaga, ocurrido en la madrugada de ayer en esta capital.

Baja a la tumba la señora Vergara de Astaburuaga a una avanzada edad, después de una vida entera dedicada a las más nobles prácticas del bien y al cuidado de los suyos, a quienes les lega el recuerdo imborrable de todas sus virtudes y bondades.

Sus restos serán sepultados mañana, privadamente, en el Cementerio General.

DE PARIS.— COMIDA.— El Ministro de Chile, don Armando Quezada y señora García de Quezada, ofrecieron una brillante comida en honor de don Emilio Bello Codesido y señora, en los hermosos comedores del nuevo Club París-Amerique Latine.

Asistieron:

Señor Emilio Bello y señora Balmaceda de Bello, Ministro del Uruguay y señora; Ministro de Costa Rica y señora; Ministro del Ecuador; señor Godoy, Presidente del Club Amerique-Latine y señora; Fernando Freire y señora Walker de Freire; Cónsul de Chile Manuel Amunátegui y señora Lira de Amunátegui; Aníbal Barrios y señora; General Cabrera y señora; General Dartnell; Carlos Morla Lynch, señora Vicuña de Morla; Ernesto Bertrand, señora Vergara de Bertrand; Alberto Riesco, señora Undurraga de Riesco; José Eyzaguirre, señora del Carril de Eyzaguirre; José Rafael Echeverría, señora Yáñez de Echeverría; José Antonio Gandarillas, señora Edwards de Gandarillas; Alfonso Freire, señora Lyon de Freire; Hipólito Serruys, señora Schiavetti de Serruys; señores Alfredo Escobar, Raúl Cousiño, Moisés Poblete, señor García Frías, Mr. Louis Forest, redactor de "Le Matin" y algunos otros.

—En uno de los números del "New York Herald" de París llegados en el último correo encontramos la siguiente información:

M. et Mme. Alberto Riesco viennent de donne un très brillant diner dans leur bel appartement de l'avenue des Champs-Elysées. Parmi l'elégante assistance, on reconnaissait: M. Ladislao Errázuriz et Mme. Pereira de Errázuriz, M. Fernando Freire et Mme. Walker de Freire, M. et Mme. de Pacini, M. et Mme. Francisco Correa Errázuriz, M. Ismael Bernales et Mme. Serrano de Bernales. M. José Rafael Echeverría et Mme. Yáñez de Echeverría, M. et Mme. Héctor Beeche, M. Alfonso Freire et Mme. Lyon de Freire, Mme. Correa de Irarrázaval, M. et Mme. Ernesto Bertrand, M. Ernest, Zorrilla Larraín.

ENFERMOS.— Continúa mejor de salud la señora Rebeca Barros de Salinas.

—Guarda cama don Alejandro Valdés.

—Restablecido se halla el señor Juan N. Riveros Mardones.

—Continúa enfermo en la Clínica Alemana el señor Ismael Rodríguez.

No Permita que la Mala Digestión Entristezca su Vida

Miles de personas pasan la vida enfermos, víctimas desventuradas de la terrible dispepsia, del estreñimiento crónico, desórdenes del estómago, trastornos de los riñones y del hígado y de otros males semejantes. Por fortuna existe una manera muy fácil para evitar todos estos males.

En la mayor parte de estos casos, lo que se requiere es unos cuantos frascos de TANLAC, el maravilloso tónico y correctivo estomacal, elaborado de las más beneficiosas hierbas y raices conocidas por la ciencia moderna.

Todos los días recibimos centenares de cartas entusiastas, en que se nos refieren las maravillas que ha producido esta notable medicina. Muchos de los enfermos dicen que deben la misma vida a TANLAC, pues casi les salvó de la tumba.

Si la falta de salud ha amenazado destruir su vida; si es usted víctima de una mala digestión, estreñimiento, biliosidad, reumatismo, dolor de espalda o cualquier otro trastorno semejante, que haya hecho de su vida una carga, en lugar de un placer, hágase el propósito de librarse del monstruo. Vaya hoy mismo a la botica, compre un frasco de TANLAC y tómelo según las instrucciones.

Indigestión

Usted quedará sorprendido de la rapidez con que comienza a recobrar la salud y su antigua fuerza y vigor. No lo deje para después. Comience hoy mismo la senda de la salud.

Tome las Píldoras Vegetales Tanlac para el estreñimiento. Son un laxante seguro, agradable y que no forma hábito.

TANLAC
Le Dará Salud

Una Linda Señorita Recobra el Apetito

La Srita. Enriqueta Sánchez, tenedora de libros, que reside en la calle Olmo, Col. Altavista, Tampico, Tamps., México, expresa su agradecimiento a TANLAC por haberle aliviado de trastornos del estómago.

Por algún tiempo la señorita Sánchez sufrió de trastornos del estómago sin que pudiera conseguir alivio con los muchos remedios que probó. Los síntomas eran principalmente falta de apetito. Sólo un frasco del maravilloso TANLAC le devolvió el apetito y con él, vigor y felicidad.

"Con gusto lo recomiendo para toda clase de enfermedades del estómago, pues estoy convencida de los resultados maravillosos que produce el Tanlac," dice la Srita. Sánchez.

VIDA SOCIAL PORTEÑA

EL BRIDGE-PARTY - TEA-DANCING DE AYER EN EL ASTUR HOTEL, A FAVOR DEL REFORMATORIO FEMENINO.—

Resultó muy brillante la fiesta de beneficencia efectuada ayer en los salones del Astur Hotel de este puerto, organizada por un grupo de distinguidas damas de nuestra sociedad, con el objeto de reunir fondos para una de las más hermosas obras y que cuenta con mayores simpatías: el Reformatorio Femenino.

La noble finalidad de la fiesta y el prestigio de las damas organizadoras, atrajeron a los salones del Astur Hotel, una concurrencia numerosa y selecta, presidida por el señor Intendente de la provincia, Vice-Almirante don Salustio Valdés y su esposa señora Elena Valenzuela de Valdés.

El Directorio de la institución beneficiada, que preside la señora doña Magdalena Vergara de Gómez, dirigió con entusiasmo la reunión y atendió en forma exquisita a las familias asistentes.

El espléndido servicio y la orquesta del establecimiento, contribuyeron también al mejor éxito de la simpática reunión social.

Más o menos a las 2.30 P. M. se dió comienzo al bridge - party, el cual se desarrolló en medio del más vivo interés y entusiasmo.

Al final del torneo, resultaron premiadas las siguientes personas:

Primer premio, un florero de plata obsequiado por el señor Jack Morrison: señora Lucrecia Morandé de Roger.

Segundo premio, un jarro cristal con chocolates y puros, obsequio de la señora Sara Braun de Valenzuela: señorita Lucy Reitze.

Tercer premio, una caja fantasía, obsequio de don Ambrosio Andonaegui: señora Elena Gómez de Pineda.

Un Booby-Prize, obsequiado por el señor Jack Morrison, se lo adjudicó Miss Morgan.

Las damas vencedoras fueron muy felicitadas por la concurrencia.

Después de servido el té, obsequiado por el Astur Hotel, se siguió el baile, que desde el primer momento se mantuvo muy animado.

La Orquesta Davagnino lo amenizó con un programa compuesto por las danzas más en boga.

El baile se mantuvo animado hasta cerca de las nueve de la noche, hora en que las familias abandonaron los salones del Astur, ampliamente satisfechas de la fiesta y agradecidas por las finas atenciones prodigadas por las damas que forman el Directorio del Reformatorio Femenino.

El Directorio del Reformatorio nos encarga agradecer sinceramente a los señores Jack Morrison y Ambrosio Andonaegui, a la señora Sara Braun de Valenzuela, a los dueños del Astur Hotel, a los directores de la Compañía Chilena de Tabacos, de la British American Tobacco Co. y Casa Magowan, sus obsequios y valiosos servicios, con que han cooperado al mejor interés y lucimiento de la fiesta.

Los CONSUMIDORES deben SIEMPRE EXIGIR

CARBURO NORUEGO

Que es el MEJOR y resulta el MAS BARATO

Pedidos directos, a precio de Fábrica:

K. KERUD, Valparaíso. —:— BLANCO N.° 977.

CASILLA 68.—TELEGRAMAS: KERUD.

LOS ELEGANTES SIEMPRE BUSCAN

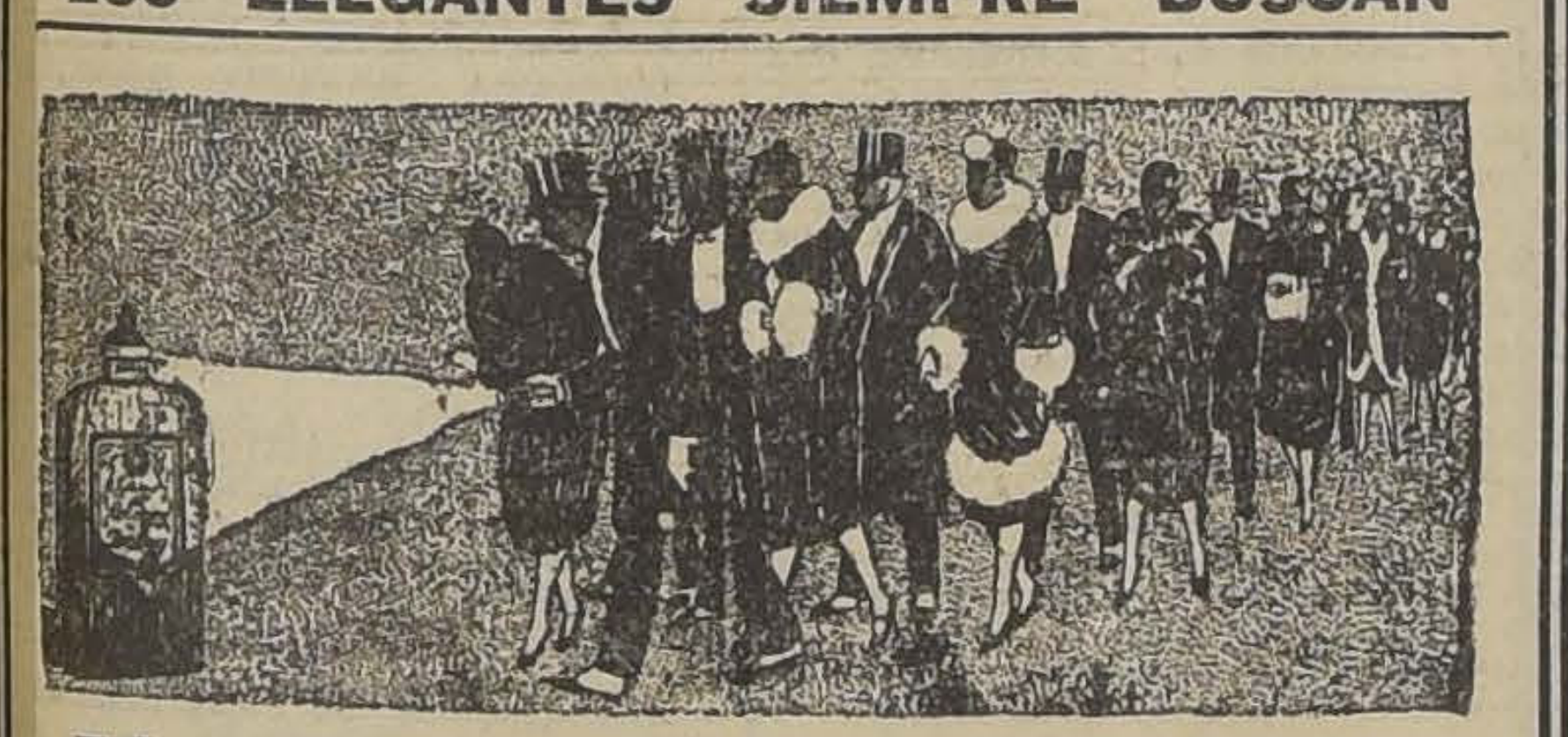

EL AGUA DE COLONIA

DOBRY

Porque saben que es inmejorable en su perfume finísimo y delicado.

Pedirla en todas partes.

BIFOCAL

¿Qué es BIFOCAL?

BIFOCAL ES UN CRISTAL

que le permite ver a la distancia y de cerca indistintamente, y le evita la molestia de cambiar los anteojos continuamente.

Examen científico de la vista

R. HAMMERSLEY & Hno.

HUERFANOS 1009 — SANTIAGO
ESMERALDA 232 — VALPARAISO

HOY Miércoles 5

ULTIMO DIA DE

Liquidación Completa de Pieles

POR TRASPASO DEL LOCAL

PELETERIA "PARIS"

Pasaje Matte 41 -- 42

Precios Fijos abajo del costo

NOTA.--Se vende la instalación

4—A.

TRAJE VESTON

SOBRE MEDIDA

CASIMIR NACIONAL, SURTIDO RECIEN LLEGADO... $ 150.00

LIQUIDA UN NUMEROSO STOCK EN CASIMIRES INGLESES GARANTIDOS, al precio de regalo, todos los colores. No detalla las cualidades de sus trabajos, pues esta Sastrería es por demás conocida .... $ 180.00

LOZANO

SAN ANTONIO 493, CASI ESQUINA MONJITAS

NOTA. — RECIBE HECHURAS. TRABAJOS FINOS.

Tenga su Cutis Limpio!

ERUPCIONES CUTANEAS

evidencian sangre impura o mala digestión

Ambas se corrigen con las legítimas

PILDORAS INDIANAS VEGETALES DE WRIGHT

TONICO - LAXANTES - EN CAJITAS AMARILLAS

PLATEA: $ 3

IMPERIO

CHILEAN CINEMA CORPORATION

HOY

A LOS QUE NO CREEN EN DIOS, A LOS VANIDOSOS QUE NO CREEN MAS QUE EN SI MISMOS, A LOS QUE OLVIDAN LO QUE FUERON EN SU JUVENTUD

ESPECIAL, 6.30 P. M. —:— NOCTURNA, 9.40 P. M.

DIA DE GRAN MODA

(LOCALIDADES NUMERADAS EN VENTA)

LA ASOCIACION DE ARTE CATOLICO DE EE. UU. PRESENTA SU OBRA MAESTRA EN EL INTENSO DRAMA DE HONDAS PASIONES, DE AMBICION, DE TERNURA Y DE FE:

EL BLASFEMO

HOY

NO PORQUE HOMBRE HAYA ESCALADO LOS MAS ALTOS PELDAÑOS SOCIALES, GRACIAS A SUS ESFUERZOS, PUEDE ENSOBERBECERSE...

MAÑANA, A LAS 3 P. M., GRAN MATINEE INFANTIL EXTRAORDINARIA

UN ESPECTACULO DESCRIPTIVO, CIENTIFICO, DE NOTABLE INTERES, MUY APROPIADO PARA EL NIÑO:

RASTREANDO LA FAUNA DEL AFRICA

PROXIMO SABADO: EL MEJOR ESPECTACULO FESTIVO

PROGRAMA COMICO N.o 31

CHATO POLLARD, MARIA MOSQUINI, LARRY SEMON, LOS BUFOS DE FOX SUNSHINE Y ACTUALIDADES

PROXIMA SEMANA: EL ACONTECIMIENTO ARTISTICO DE LA TEMPORADA

JACKIE COOGAN

El genial actor, cuyo viaje a Europa tuvo los caracteres de una apoteosis, se presenta en:

VIVA EL REY

Super producción METRO-CLASSICS que ha triunfado rotundamente en todas partes

La temporada de Darío Niccodemi se iniciará el Martes próximo

Desde antenoche es nuestro huésped Darío Niccodemi, el ilustre autor italiano, considerado como el más alto exponente del teatro italiano, Niccodemi ayer se dedicó a visitar nuestros principales paseos mostrándose gratamente impresionado, demostrando su complacencia ante la belleza del paisaje que domina en ellos.

El gran dramaturgo ha tenido además que recibir infinidad de visitas que han ido a ofrecerle sus respetos y adhesión a la causa de la italianidad que representa su venida a nuestro país al frente del más grande y completo de los conjuntos dramáticos del habla italiana.

La compañía está actualmente en Montevideo y de ahí vendrá directamente a nuestra capital, llegando aquí el Lunes en la noche y presentándose al día siguiente en el Teatro Victoria.

El deseo de Niccodemi era presentar la compañía con su famosa comedia "L'Aigrette", pero inconvenientes en la llegada del equipaje y el deseo de no postergar el debut lo han decidido a que la obra de presentación sea la comedia francesa de Geraldy y Spitzser, vertida al italiano por él, "Se Volessi" y en la cual tienen una lucida actuación Vera Vergani, Ruggero Lupi y Luigi Cimara.

El abono continúa abierto en la secretaría del Victoria y las horas de recepción son de 10.30 a 12.30 y de 3 7 P. M., y es a quince funciones a escoger entre veinte.

Las dos funciones de hoy en el Victoria

Las dos funciones que dió ayer la compañía Parodi Arellano se hicieron ante numerosa concurrencia que aplaudió con entusiasmo a los disciplinados elementos de esta compañía.

Los mejores aplausos fueron, como de costumbre, para Sylvia Parodi, artista que por su belleza, simpatía y distinción, se ha conquistado el cariño de nuestro público y sociedad.

Hoy en la tarde, habrá un programa extraordinario organizado por un grupo de damas de nuestra sociedad a base de "Mi Prima está loca", la creación de Sylvia Parodi y de números de concierto a cargo de jóvenes y niñas del Comité pro-reconstrucción del edificio de las monjas de los Sagrados Corazones, en cuyo beneficio se hace esta función. Las localidades están todas vendidas y la fiesta de hoy será un acontecimiento artístico social de primer orden.

En la noche se reprisará la más completa de las producciones del celebrado dramaturgo argentino, Enrique García Velloso, "El Tango en París".

Los principales roles de "El Tango en París", estarán a cargo de Sylvia Parodi, Susana Vargas, Elisa García, Enrique Arellano, Danesi, Sinisterra, Córdoba y Enrique Gómez Bao.

La troupe Ibérica

Entre los nuevos espectáculos contratados por la Empresa Bouquet para sus próximas temporadas, el primero que se presentará a nuestro público es el que ofrece la troupé Ibérica, conjunto de variedades que viene actuando en todas partes con éxito sobresaliente. Se trata de una troupé que se presenta sin mayores pretensiones; pero a base de mujeres bonitas y de números de canto y baile muy originales, los que tienen como base artística la vieja España, con sus modalidades tan atrayentes y populares.

La troupé dirigida por José Guerrero encarna con una precisión de gustos y de trajes, los sketchs del Patio Andaluz, con sus danzas malagueñas, sus seguidillas, gitanas, jotas y con el clásico zapateo antiguo y moderno que tiene en la troupé buenos maestros. Y alejándose de España, nos lleva a Hungría, presentándonos, entre otras cosas, un "Amanecer de caravana húngara", en perfecto estilo de trajes y bailes, con la misma facilidad con la cual nos hace pasar un rato en un cabaret de París o en un rincón de Cuba, sin movernos de nuestra butaca. Los cuadros de la troupé Ibérica, presentados con una mise en escene elegantísima, han interesado tanto como los novedosos números individuales de sus componentes artísticos.

Esta compañía debutará en el teatro de La Comedia el 22 del presente mes.

Dorita Many

Esta joven cancionista chilena se presentará el Viernes próximo en el teatro Esmeralda, interpretando canzonettas napolitanas y canciones chilenas.

En el público del Esmeralda se advierte interés por conocer a esta nueva artista chilena de la canción.

TEATRO LIBERTAD

Plaza Yungay

TARDE — HOY — NOCHE

Estreno de la segunda función de

FANTOMAS

Platea $ 1.60

Mañana: "Los enemigos del matrimonio".

TEATRO LA COMEDIA

EMPRESA ERNESTO BOUQUET

Gran Compañía de Revistas

VELASCO

HOY — Miércoles 5 de Agosto — HOY

Vermouth, a las 6. Noche, a las 9.30:

"LAS MARAVILLOSAS"

Soberbia presentación. Exito incomparable.

Viernes: Función de gala en honor de los autores de

"LA FERIA DE IAS HERMOSAS"

HOY SETIEMBRE Y BRASIL

MAÑANA

ESMERALDA y O'HIGGINS

HUERFANAS DE LA TEMPESTAD

Por las HERMANAS GISH

LA PELICULA COMPLETA EN UNA FUNCION

HOY ESMERALDA Y O'HIGGINS

MAÑANA

SETIEMBRE y BRASIL

El PELIGRO de la INOCENCIA

JEWEL UNIVERSAL

Por LAURA LA PLANTE

ANIMALES... COMO LOS HOMBRES

UNA NOVELA EN 6 ACTOS, TOTALMENTE INTERPRETADA FOR ANIMALES

Parodia de "Las tragedias del amor" en la que el amante celoso es un bulldog y la infiel una perrita de Pomerania.

Una cinta que demandó dos años de paciente trabajo y buenas sumas en construcciones especiales.

JUEVES 13 SETIEMBRE Y BRASIL

Aurelio Valenzuela B. y Co.

TEATRO MUNICIPAL

La próxima Temporada Lírica. — El abono.

Bajo muy buenos auspicios se inició ayer el abono a la próxima temporada lírica del Municipal. La afluencia de público se hizo notar desde temprano, cerrando el día de ayer con el abono de casi todo el sillón de orquesta, la luneta de platea y el primer turno (impar) de los palcos.

El anuncio de los artistas que han sido contratados ex-profeso para la temporada oficial y que vienen en viaje a bordo del "Princesa Mafalda" ha llamado la atención de los entendidos. Los nombres de Falconi, Gilda Dalla Rizza, Piccaluga son por sí solo garantía de éxito. Si a ellos se agregan los nombres de María Carena, Aurora Buades, Zita Fumagalli Riva, Agostino Capuzzo, Antonio Melandri, Edmondo Grandini, Luigi Rossi Morelli, Umberto Di Lelio, Thea Vitulli, se podrá decir que el conjunto de artistas que componen la compañía lírica de este año, a juzgar por lo que dice la prensa extranjera acerca de los méritos de cada uno de ellos, desarrollará una de las temporadas más interesantes por lo que se refiere al repertorio.

En el plan formulado por la Empresa Salvati y Farren, de acuerdo con el maestro Falconi, se han tomado en cuenta las siguientes reprises: Fedora, Zazá, Werther, Louise, Thais, Amico Fritz.

Como novedades absolutas para Chile se representarán dos óperas que marcan dos rumbos distintos en el sendero musical, Tristán e Isolda, de Ricardo Wagner; y La Cena delle Befe, de Giordano.

La Empresa elegirá entre las siguientes óperas el repertorio de este año:

De Verdi: Aída, Trovatore, Ballo in Maschera, Traviata.

De Puccini: Manon, Butterfly, Boheme, Il Tabarro, Tosca, Suor Angelica, Ganni Schicchi, Fanciulla del West.

De Mascagni: Cavallería Rusticana, Iris, Amico Fritz.

De Leoncavallo: Zazá, I. Pagliacci.

De Bizet: Carmen.

De Massenet: Werther, Manon, Thais.

De Ponchielli: La Gioconda.

De Giordano: Andrea Chenier, Fedora, La Cena delle Beffe.

De Wagner: Lohengrin, Tristán e Isolda.

De Boito: Mefistófeles.

De Gounod: Fausto.

Teatro Santiago

DER MEDISTERBOXER

La compañía alemana del Santiago estrenó anoche el drama de Wedekin titulado "El espíritu de la tierra", cuya interpretación constituye un verdadero acontecimiento artístico. La protagonización de Erdgeist-Lulu, encarna a la mujer que, como tal, domina a cuantos se le acercan. No es seguramente un modelo de la mujer destinada a formar un hogar; consciente de su poder, lo ejerce sin miramientos ni contemplaciones. Es "el espíritu de la tierra", que obedece al impulso de la naturaleza, prescindiendo de las reglas establecidas por los hombres bajo la designación de moral.

El papel de Lulu estaba a cargo de Margarete Duvinage, actriz que supo expedirse con verdadero acierto, secundada eficazmente por Pual Tyndall y Muhleberg.

—Esta noche, en función de abono, la compañía estrenará una obra de comicidad extraordinaria. Se titula "Der meisterboxer", "El campeón de box), en la que trabaja toda la compañía, destacándose por la gracia de su rol la labor de Georg Urban. Es una pieza de gran fuerza cómica que ha logrado en todas partes un éxito de risa extraordinaria.

—Mañana se efectuará una matinée a las 5.30 con la preciosa obra dramática "Los Roshohoffs", de Sudermann. La nocturna se hará con el estreno de la interesante obra de Hauptmann, titulada: Hanneles Himmelfahrt.

Los Chuprinin

Los bailarines ukranianos Chuprinin lograron un éxto ayer en su presentación, mereciendo los más entusiastas aplausos por la forma artística y llena de sujerencias que evocan sus hermosas danzas moscovitas.

Hoy harán un programa nuevo, intercalando una danza de apaches que llamará grandemente la atención.

El cine dará la extraordinaria película de Griffith, "Las Huérfanas de la Tempestad", completa y que protagonizan Lilian y Dorothy Gish.

TEATRO VICTORIA

(Huérfanos y San Antonio)

EMPRESA: SDAD. TEATRAL ANSALDO LIMITADA

COMPAÑIA ARGENTINA DE COMEDIA PARODI-ARELLANO

HOY MIERCOLES 5 DE AGOSTO

Vermouth, a las 6 P. M.— Gran festival a beneficio de los SS. CC. para la reconstrucción del edificio.

1.o ACTO DE CONCIERTO Y BAILES

2.o "MI PRIMA ESTA LOCA"

Platea con impuesto: $ 10.60.

Noche, a las 9.30:

"EL TANGO EN PARIS"

Platea con impuesto: $ 6.30.

Teatro de La Comedia

"LAS MARAVILLOSAS"

La reposición de "Las Maravillosas", atrajó a las dos funciones de ayer una concurrencia extraordinaria a la sala de la Comedia, poniéndose una vez más en evidencia la aceptación entusiasta de esta obra de Velasco y Vitoria.

Como siempre, los diversos cuadros de la revista fueron celebrados con aplausos, en cada uno de los números de Pilar Martí y María Cabelle, y en las coreografías de Bilbao, Lou et Janot, y las segundas tiples bailarinas. El maestro Benlloch llevó su orquesta con el brillo de siempre. Al final del cuadro Japonés, Velasco fué obligado a presentarse a escena.

"Las Maravillosas", irán nuevamente en las dos funciones de hoy, vermouth y nocturna.

—Para el Viernes se prepara una función de gala extraordinaria en honor de los autores de "La Feria de las Hermosas". El programa constará de muchas novedades de interés, entre las que debemos destacar el estreno de la apoteosis de la obra, que se titula "El joyero", y que por la riqueza de los trajes y la hermosura de las decoraciones, está llamado a figurar entre los mejores cuadros de "La Feria".

Como se ha anunciado, la compañía Velasco terminará su temporada el Domingo próximo, para embarcarse luego con rumbo al Brasil. Estas son, en consecuencia, las últimas funciones de este conjunto.

Las localidades pueden adquirirse desde las 10 de la mañana en la boletería de la Comedia.

TEATRO PRINCIPAL

Compañía Española de Comedias Cómicas

ATENEA.

HOY — MIERCOLES 5 — HOY

A las 6 y 9.30 P. M. Suceso cómico. Estreno! Estreno!

EL CELOSO EXTREMEÑO

Mañana, noche. Grandiosa velada artística en honor de la Colonia Boliviana.

Con asistencia del Cuerpo Diplomático

NOTICIAS CINEMATOGRAFICAS

"LOS DIEZ MANDAMIENTOS" Y EL TEATRO VICTORIA

La famosa película de Cecil B. de Mille se estrenará en los primeros días de Setiembre. — Se recibió ya el libreto de música especial con que se acompaña esta obra.—Una orquesta numerosa estará a cargo de este programa musical. — La Paramount exhibirá esta noche "Los Diez Mandamientos" al Presidente de la República, en el Palacio de la Moneda.

El comentario del día lo constituyó ayer el anuncio anticipado únicamente por "La Nación" de que la famosa producción Paramount titulada "Los Diez Mandamientos", y que se estima como lo más grandioso que ha producido hasta ahora el cine, sería estrenada en breve en el gran teatro Victoria de la calle Huérfanos.

Noticia de tanta trascendencia estaba llamada a provocar un verdadero revuelo en los círculos teatrales y cinematográficos, y así fué, en efecto; los más animados comentarios se han hecho alrededor de este sonado triunfo de la Paramount que parece resuelta a acaparar por entero el favor del público en esta temporada.

La contratación de un teatro especial para la gran película y todavía de un teatro como el Victoria, el más moderno, el más amplio y el más elegante, de todos los que están actualmente en servicio en la capital, ha colocado de golpe a este espectáculo en la categoría extraordinaria a que es acreedor por su alto valor social y artístico.

"Los Diez Mandamientos" es, sin disputa, la producción más perfecta que ha salido hasta ahora de los talleres de la Paramount, y con esto vale decir que es lo más acabado y lo mejor que se ha hecho hasta ahora en la pantalla. Una obra de esta trascendencia necesitaba forzosamente de un teatro grande, con la capacidad suficiente para satisfacer la lógica curiosidad del público ya evidenciada con anticipación en la constante consulta que se viene haciendo en este diario y en las oficinas de la Paramount sobre su estreno.

La Paramount no ha de desperdiciar, por cierto, esta oportunidad singular para colocar sus espectáculos en el rango suntuoso, por no decir casi fantástico, que es el sello distintivo de esta gran manufactura y, al efecto, sabemos que el estreno de "Los Diez Mandamientos", la obra maestra de esa marca, será rodeado de todos los adelantos y comodidades modernas registradas en los teatros más elegantes de Nueva York.

Desde luego, se anuncia que la proyección se hará con dos máquinas modernísimas desconocidas todavía en Chile, y sobre cortinas metálicas que dan al cuadro un imponderable relieve y profundidad.

Al mismo tiempo la Paramount recibió ya de su oficina central de Nueva York el libreto de música especial con que se acompaña esta magna obra y que consta de diecisiete trozos selectos, especialmente escogidos con el ambiente sentido y movimiento de la obra. Esta música que en realidad por primera vez se escribe o se adapta especialmente para una gran película, con su libreto impreso, será ejecutada por una numerosa orquesta con profesores conocidos y que constituirán en conjunto el grupo más numeroso y más selecto que se haya puesto hasta ahora frente a un cine.

El estreno de esta obra en el teatro Victoria va a constitur así un verdadero acontecimiento artístico y social de memorable resonancia.

El Presidente de la República, que está muy atento a las novedades de arte, significó ayer su deseo de ver la prodigiosa obra Paramount y esta oficina se adelantó a ofrecerle una exhibición especial en el Palacio de la Moneda. Esta exhibición se llevará a cabo esta noche y a ella han sido invitadas todas las relaciones íntimas de palacio.

Ultimos recitales de Berta Singerman

En la mañana de hoy, la celebrada artista de la declamación, Berta Singerman, se embarcará para Valparaíso a donde va con el propósito de ofrecer dos audiciones de despedida. La Singerman regresará a Santiago a fines de semana para dar en el Teatro de la Comedia, su primer recital en la tarde del Martes, para lo que ha preparado un programa de excepcional importancia, y novedad. Entre los poemas más interesantes, debemos mencionar "Las Campanas", de Edgar Poe, que la genial intérprete acaba de incorporar a su brillante repertorio.

En nuestros círculos sociales e intelectuales, la reaparición de Berta Singerman es esperada con verdadero interés, pues cuenta con innegables simpatías y muchos admiradores.

"El Celoso Extremeño" estrena hoy en las dos funciones "Atenea" en el Principal

Las dos funciones de ayer en el Principal, por la compañía cómica Atenea, se vieron muy concurridas, aplaudiendo el público con entusiasmo la representación de la obra de gran comicidad "El Tenedor".

Para hoy anuncia el conjunto Atenea el estreno de una interesante pieza de gran hilaridad, original de Francisco Serrano Anguita, titulada "El Celoso Extremeño", obra de situaciones difíciles que dan lugar a una serie de hilarantes escenas que mantendrán al público de buen humor.

En esta obra Sánchez Heredia, de recordada actuación en la temporada de Rafael Arcos, tendrá a su cargo uno de los principales papeles, de que estamos seguros ha de sacar partido.

CENTENARIO

De todas las producciones presentadas este año por la Paramount, la que mayor éxito ha obtenido es, sin duda, la obra de Pola Negri, titulada: "La bailarina española". En todas partes este film ha constituído un triunfo ruidoso tanto por su argumeno como su interpretación magistral, e nque la famosa artista se destaca admirablemente.

El Centenario ofrecerá hoy dos exhibiciones de "La bailarina española", en sus funciones de tarde y noche.

MUNDIAL

William Desmond presenta en especial y noche, su sensacional drama de emocionantes amores, titulado "Buenas Intenciones". Además exhibe la cómica "Curado del vicio".

NOVEDADES

Para las funciones de hoy este teatro estrena la producción Metro Goldwin titulada "Juzgada infiel", película de lujo interpretada por los aplaudidos Tom Moore y Laurette Taylor.

AVENIDA MATTA

Una de las más bellas artistas de la pantalla se presentará esta noche en este teatro interpretando la comedia social que lleva el título de "Casamiento a media noche", delicado tema de amor y aventuras.

HIPPODROME CIRCO

El programa doble de hoy.— Como una manera de corresponder al favor que el numeroso público del barrio Mapocho le ha dispensado a esta sala, la Empresa trata por todos los medios de confeccionar programas de interés.

Una demostración de la labor de la Empresa del Hippodrome, es el programa de hoy, en el que figuran dos peléculas conocidas de nuestro público y que han sido del agrado de los fanáticos del cine.

En especial a las 6.30 y noche, a las 9.30 se pasarán, "Maciste Emperador" y "El fantasma fugitivo", esta última por Eddie Polo, ídolo de nuestro público.

Durante la presente semana esta sala ofrecerá al público asistente, programas de verdadera novedad.

TEATRO SANTIAGO

EMPRESA ERNESTO BOUQUET

Compañía Alemana de Dramas

GEORG URBAN

HOY — Miércoles 5 de Agosto — HOY

Noche, a las 9.30. Función de abono. Interesante estreno cómico, creación de Georg Urban:

"DER MEISTERBOXER"

(El campeón de box)

Mañana matinée, a las 5.30:

"LOS RASCHONFS"

Noche: "Hanneles Himelfahrt".

Los Amores del Faraón

por Emil Jannings

ESPECIAL Y NOCHE

EXCELSIOR

DELICIAS

Exhibe hoy en especial y noche un intensísimo drama, historia de amor titulada "El trueno", nombre de un caballo de carreras, que decide la felicidad y la misma vida de tres seres que se aman profundamente. La interpretación corre a cargo de Violenta Marcereau y Mary Carr.

FRANKLIN

Hoy en vermouth y noche presenta un estreno First National Circuit titulado "caballeros de horca y cuchillo" o "Lorna Doone", obra que resucita la dinastía de los Estuardos en Inglaterra, creación de la encantadora actriz Madge Bellamy.

CINE

LIGA DEL TRABAJO

INDEPENDENCIA

ESQ. DE LASTRA

HOY 6.15

NOCHE 9.30

Estreno de la primera función de la más emocionante serial Universal, por

FRANKLIN FARNUM y HELEN HOLMES

Invencible hasta la Muerte

ESTRENO ABSOLUTO EN EL BARRIO INDEPENDENCIA

HOY

ESPECIAL Y NOCTURNA

EXTRAORDINARIO ESPECTACULO HUMORISTICO

Estreno del incomparable

PROGRAMA COMICO No. 30

El Turnio, en "DIEZ DIAS A DIEZ PESOS"; Clyde Cook, en "EL ARTISTA"; Larry Semon, en "AGAPITO Y SU BEBE"; ACTUALIDADES PATHE NEWS N.º 28 y 29.

CINES

ALHAMBRA

-Y-

VICTORIA

CHILEAN CINEMA CORP.

6.30 — MAÑANA — 9.30

ESTRENO GRANDIOSO. LA TRIUNFAL PELICULA DE LA EXPEDICION MARTIN JOHNSON, AL AFRICA:

RASTREANDO LA FAUNA DEL AFRICA

ESTRENO DE UN DELICADO ROMANCE PARAMOUNT:

SPLENDID - HOY HEMBRA -

DIRECCION: MAX GLUCKSMANN

CREACION DE LA ENCANTADORA
BETTY COMPSON

$ 3.-

HOY LA SALA IMPERIO EXHIBE "EL BLASFEMO", INTENSA PRODUCCION DRAMATICA DE LA ASOCIACION DE ARTE CATOLICO DE ESTADOS UNIDOS

Las tradicionales y selectas funciones de moda de los Miércoles se efectuarán hoy en la Sala Imperio con un programa de cine muy interesante que será realzado por un programa musical extraordinario a cargo de la orquesta Grazioli. Se estrenará en esta ocasión, la mejor producción de la Asociación de Arte Católico de Estados Unidos: "El blasfemo", obra que supera a las anteriores obras de esa entidad: "Dios como testigo" y "El secreto de la confesión". Hay en "El blasfemo", mayor intensidad dramática, el argumento es de esos que cautivan la atención del espectador desde el principio hasta la escena última, la presentación es maravillosa, la interpretación acabada.

La Asociación de Arte Católico de Estados Unidos, ha filmado "El blasfemo", en que da una lección a aquellos individuos que de humildes que fueron en su juventud, se tornan en orgullosos, en seres a quienes dominan la vanidad, la ambición, y toda clase de pasiones. Hay quienes por haber hecho fortuna con su trabajo olvidan todas las enseñanzas piadosas de la infancia, y no vacilan en quebrantar las más fuertes raigambres morales, guiados por su altivez desmesurada, por su vanidad, por la creencia de que fuera de ellos no hay nada. Tales son las personas que estudia y analiza el drama que hoy se presenta.

A cargo de los roles principales de "El blasfemo", están artistas de muchos méritos, que dan enorme relieve a la obra marcando intensamente las escenas patéticas y dramáticas. La presentación escénica complementa los méritos por su justeza y lujo mesurado.

"El blasfemo", se exhibe en especial y nocturna.

THE UNIVERSAL PICTURES PRESENTA HOY EN LOS TEATROS ESMERALDA Y O'HIGGINS, LA JEWEL DE LUXE "EL PELIGRO DE LA INOCENCIA", POR LAURA LA PLANTE Y EUGENIO O'BRIEN

Los Miércoles del Esmeralda y O'Higgins han pasado a ser clásicos por la cuidadosa selección que se tiene con los programas de estos días.

Todas las obras que se presentan están encuadradas dentro de un marco de distinción y se le da preferencia a las películas livianas y de carácter social.

La película que irá hoy es uno de los aciertos más grandes, no sólo por su argumento gracioso y espiritual, sino por el lujo y la calidad de los intérpretes.

"El peligro de la inocencia", Jewell Universal de Luxe, es una comedia vaudevillesca especialmente dedicada al mundo femenino, que muestra los grandes peligros que encierran para todo el mundo una chiquilla bella e ingenua de 15 Abriles.

La historieta de esta obra se refiere a un largo viaje por mar que tiene que realizar una muchacha de [illegible] años, pero que aparenta 15, para reunirse con su familia que reside en Bombay.

En el viaje su belleza y juventud la hacen la predilecta de los viajeros, los cuales solícitamente la atienden, especializándose un joven marino. A la chica las galanterías de éste le agradan y las acepta y en su ingenuidad llega hasta declarársele con la evidente sorpresa del afectado. Luego suceden las más graciosas incidencias de esa niña terrible. En sus correrías por el buque encuentra a su amado durmiendo casi en paños menores en la cubierta del buque que atraviesa la zona tórrida; ella lo contempla, admira su varonil belleza y en este arrobamiento no se da cuenta de que lo está abrazando y se queda profundamente dormida al lado del amado. Este despierta, la ve y la lleva al camarote; luego, otro de los galanes despechado por esto, que él consideraba un triunfo definitivo, le cuenta a la muchacha, que ya no luce trenzas sino una admirable melenita, que ese hombre también galanteó a su madre. En Bombay el conflicto se precipita, pero todo al fin se arregla de la manera más curiosa y divertida.

Laura La Plante, la bella rubia, hace en esta obra un trabajo sencillo, lleno de delicadeza y distinción que cautivan desde el primer momento. La secunda el célebre galán Eugenio O'Brien, el galán favorito de nuestro mundo femenino.

"El peligro de la inocencia" irá hoy en las dos funciones del Esmeralda y O'Higgins.

Las orquestas de los dos teatros han preparado para acompañar esta graciosa película un extraordinario programa musical.

—Mañana con motivo del Centenario de Bolivia, tres grandes funciones.

IMPERIAL

La hermosa protagonista de "La Reina de Sabá", Betty Blyethe, se presenta en la pantalla de este teatro, interpretando la simpática comedia, titulada: "La edad del vértigo", obra de corte muy original en que se analiza la fiebre de diversiones y de placeres que en este tiempo dominan a las muchachas. La obra se desarrolla en ambientes muy variados y presenta aspectos muy notables de lo que se llama el vértigo del shimmy, del flirt, de la velocidad y del placer.

"La edad del vértigo", va en especial y nocturna.

Mañana: = 3 Funciones

MATINEE a las 3 P. M. LAS MUJERES PRIMERO

y la comedia que siempre es nueva:

= EL PIBE =

ESPECIAL Y NOCHE

El delicado romance PARAMOUNT:

RADIO FATAL Por AGNES AYRES y ANTONIO MORENO

ALHAMBRA Y VICTORIA

Programa cómico N.o 30.—En su trigésimo día humorístico ofrecen estos cines un programa festivo de primer orden. Ben Turpin (El Turnio), reaparece en una de sus mejores creaciones, la pochade, titulada: "Diez pesos o diez días", en que hace de tenorio incorregible a quien hay necesidad de meter a la cárcel; Clyde Cook, el gran bufo de la casa Fox asombra con su ingenio en la comedia: "El artista", obra de verdaderos méritos. Larry Semon presenta "Agapito y su bebé", una astrakanada muy graciosa. El programa termina con la cinta de actualidades Pathé News N.os 28-29 que trae interesantes informaciones mundiales.

Este programa es para la especial y nocturna.

AVENIDA

"El Príncipe hermoso".—Una película de alto valer, tanto por su realización artística como por su trama y brillante interpretación es la cinta elegida para las funciones de moda de hoy en esta Sala. Nos referimos a "El príncipe hermoso", la obra que ha aplaudido Santiago entero y que ha constituído el triunfo más grande del cine francés. Su trama está basada en la romántica novela de un heredero real que quiso romper la rutina de casarse por razones de Estado y seguir los impulsos de su corazón.

Los protagonistas de este grandioso film son dos figuras sobresalientes de la escena muda: Jacques Catelain, el ídolo del público femenino, y Natalia Kovanko, actriz de singular belleza, que cuenta entre nosotros con hondas simpatías.

PROXIMOS ESTRENOS

Un monumental film español: "La casa de la troya", de Pérez Lugín.—Dentro de algunos días, nuestro público podrá conocer y apreciar en la pantalla una de las obras más amenas y bellas de la literatura hispana: "La casa de la troya". Por vez primera, en esta ocasión, se proyectará una película cinematográfica verdaderamente española, honra, a la par, del arte y de la industria nacionales. De igual modo que la publicación de la novela causó en el público la sensación del descubrimiento de un nuevo horizonte, la proyección de la película va a señalar una importantísima etapa en la evolución del arte cinematográfico español. Ha dirigido su confección el autor de la novela, Alejandro Pérez Lujín, gran conocedor de Galicia, enamorado ferviente de las bellezas de aquel paisaje y del tesoro artístico y monumental que guardan las viejas ciudades gallegas, ha sabido llevar como a todas partes el sello inconfundible de su personalidad y de su exquisito gusto y ha acertado a reflejar en la película, sus amores y su artística visión de la vida, como antes acertara en la novela y en el teatro.

La película: "La casa de la troya", se exhibirá primeramente para la prensa y para los literatos santiaguinos y su estreno se efectuará en uno de los teatros de la empresa Bouquet a mediados de la próxima semana.

T. REPUBLICA

Dirección Max Glucksmann

HOY:

Un emocionante estreno "F. N. C.

Sangres Opuestas en A'mas Gemelas

"ANIMALES. . . COMO LOS HOMBRES"

LA PELICULA EN QUE PERROS, GATOS, MONOS Y OTROS ANIMALES COMPITEN CON MORENO GLORIA, SWANSON, BEBE DANIELS Y EMIL JANNINGS

Entre las películas que se anuncian sobresale, sin disputa "Animal. . . como los hombres", por ser de una curiosidad verdaderamente increíble. Se trata de un tragedia de amor. . . de un perro interpretada naturalmente por un perro como protagonista, una perra como estrella y otros animales como personajes de la obra. Elena es una quiltrita coqueta. . . como una mujer y engaña lastimosamente a un gallardo bulldog, con un afeminado fox terrier, pero el bulldog es de armas tomar, y la misma noche de bodas decide amargarle la miel al novio haciéndolo huir. Elena huye también, con su ratita faldera, pero Jim la sigue, desvía un tren y lo dirige con su amada adentro de un país de monos salvajes cuyo placer es comerse vivos a sus semejantes animales.

Una ciudad especial ha sido construída para esta película en Niza, con casas, tiendas, tranvías, coches, ferrocarriles, Luna Park en miniatura. Gallos, gallinas, conejos, patos, serpientes, osos, etc., manejan los vehículos, comen como los hombres, se casan como los hombres. . . con las mujeres, etc. En este film no figura ningún ser humano. . . aún cuando en toda la obra los animales hacen de hombres, constituyendo una sátira simpática y amena. La perfección del trabajo culmina en un banquete en que hasta las gallinas comen con cuchara y en una ring en el cual hacen un match de box dos gallos.

Esta cinta, cuyo valor ha sido subidísimo, se estrenará el Jueves 13 en los cines Setiembre y Brasil.

EL PROXIMO ESTRENO DE "MALDITAS SEAN LAS MUJERES"

Como lo hemos venido anunciando, a mediados del mes en curso se estrenará la gran película nacional "Malditas sean las mujeres", que constituirá un acontecimiento por tratarse de una cinta de lujo, cuyo argumento de intensa dramaticidad estudia uno de los más hondos problemas pasionales, poniendo de relieve el tormento amoroso de los hombres, víctimas de la frivolidad y del orgullo femeninos.

Las decoraciones, trajes o interiores reunen todas las condiciones exigidas por el gusto más severo. La dirección artística, acargo de la señorita Alop Irgen, quien ha hecho por sí misma la adaptación cinematográfica de "Malditas sean las mujeres", ha estado correctísima, despejando a esta novela de todo exceso de sentimentalismo.

Las actrices señoritas Hilda Blancheteau y Ginette Thompson, son dos hermosas muchachas que interpretan sus roles con extraordinario acierto.

HOY LOS TEATROS BRASIL Y SETIEMBRE PASAN EN UNA SOLA FUNCION "LAS HUERFANAS DE LA TEMPESTAD", DE GRIFFITH Y DE LAS HERMANAS GISH

El nombre de David Walk Griffith, está por encima de todas las cosas en el cine. Sus admiradores lo llaman el mago del cine y en realidad todos estos elogios están merecidos, pues Griffith fué el que primero encauzó por las verdaderas sendas del triunfo al cinematógrafo. Griffith fué el que primero comprendió que el cine no tiene relación alguna con el teatro, y que mientras uno es todo dinamismo, acción, el otro es ficción y amaneramiento.

Una de sus creaciones más estupendas y en donde su genio cinematográfico abarca extensiones inimaginables, es en "Las huérfanas de la tempestad", maravilloso poema en el cual ha hecho prodigios de realismo, de emoción y de belleza. "Las huérfanas de la tempestad" le ha servido para presentarnos en toda la majestad de la realidad episodios de la revolución francesa en sus innumerables aspectos.

Griffith así como tuvo cuidado en la presentación escénica también gastó el mismo cuidado en la elección de las protagonistas y ellas son las dos famosas actrices hermanas Gish. Lilian y Dorothy hacen en "Las huérfanas de la tempestad" el trabajo más completo de su brillante carrera cinematográfica. La forma como dan intención y colorido a esas muchachas que sufren todos los vaivenes del destino y en una época incierta, está tratada por las célebres actrices con aciertos magníficos.

"Las huérfanas de la tempestad" es una película que por la multitud de factores, necesariamente tenía que ser de largo metraje y es así como en las primeras exhibiciones se ha hecho siempre en dos funciones. Sin embargo, la dirección de los teatros Setiembre y Brasil han decidido dar "Las huérfanas de la tempestad" en una sola.

Esta película será acompañada con música especialmente sincronizada y a base de producciones de compositores franceses.

En el Setiembre, además, trabajará la pareja de bailarines rusos Chuprinin, que ayer debutó con éxito.

Mañana, con motivo de la celebración del Centenario de Bolivia, tres grandes funciones.

La gran producción almana: "Sanson y Dalila", se estrenará este mes.—Ayer nos ha sido confirmada la noticia del estreno de esta maravillosa producción germana para mediados de este mes en los teatros de Valenzuela Basterrica. "Sanson y Dalila", es una superproducción de alto vuelo, en diez largos episodios, que basada en un argumento de índole absolutamente moderna, intercala evocaciones históricas de gran valor.

"Risas y lágrimas".—Esta hermosa película inglesa cuya exhibición privada tuvimos ocasión de presenciar hace días, se estrenará también próximamente. Es una creación de la afamada artista inglesa Betty Balfour, una de las mujeres más bellas de Inglaterra.

LOS PROGRAMAS DE HOY

ESMERALDA.—Tarde y noche, "El peligro de la inocencia" por Laura La Plante y Eugenio O'Brien.

BRASIL.—Tarde y noche "Las huérfanas de la tempestad" por las hermanas Gish, en una sola función.

SETIEMBRE—Tarde y noche "Las huérfanas de la tempestad" por las hermanas Gish, en una sola función y bailes por los Chuprinin.

O'HIGGINS.—Tarde y noche "El peligro de la inocencia" por Laura La Plante y Eugenio O'Brien.

SALA IMPERIO.—Especial y nocturna: "El blasfemo".

ALHAMBRA Y VICTORIA.—Especial y nocturna, programa cómico N.o 30.

IMPERIAL.—"La edad del vértigo".

CENTENARIO. — "La bailarina española".

DIECIOCHO. —"El vengador", por Thomas Meighan.

ELECTRA.—"La luz que se extinguió", por Jacqueline Logan.

POLITEAMA. —Especial y noche: "Héroes y esposas", por Catalina Mac Donald.

REPUBLICA. —"Sangre opuestas en almas gemelas".

ODEON.—Especial y noche: "La luz que se extinguióó", por Jacqueline Logan.

FRANKLIN. —Vermouth y noche: "Caballeros de horca y cuchillo" o "Lorna Doone", por Madge Bellamy.

OLYMPIA. —Tarde y noche: "Los amores de una solterona".

LIGA DEL TRABAJO.—Tarde y noche: Primera función de "Invencible hasta la muerte", por Franklin Farnum y Helen Holmes.

NOVEDADES. —Especial y noche: "Juzgada infiel", por Tom Moore y Laurette Taylor.

EXCELSIOR. —Especial y noche: "Los amores del Faraón", por Emil Jannings.

ATENAS.—Especial y noche: "Las locuras del jazz", por Eileen Percy.

FERROVIARIO. —Especial y noche: "Sexo enemigo", por Betty Compson.

MUNDIAL.—Especial y noche: William Desmond en "Buenas intenciones" y "Curado del vicio".

COLON. —Especial y noche: Jack Hoxie en "La señal misteriosa".

DELICIAS. —Especial y noche: "El trueno", por Violeta Marcereau y Mary Carr.

MINERVA.—"Juzgada infiel", por Laurette Tailor.

IRIS.—"El pecado de mi madre", por Grace Darmond y Gastón Glass.

AVENIDA MATTA.—"Casamiento a media noche", por Anita Stewart.

SALA ORIENTE.—Especial y noche: Segunda parte de "Huérfanas de la tempestad", por las hermanas Gish.

HIPPODROME CIRCO.—Especial, a las 6.30 y noche, 9.30: "Maciste el emperador" y "Fantasma fugitivo", por Eddie Polo.

AVENIDA.—Tarde y noche, día de moda, "El príncipe hermoso", por Jacques Catelain.

LIBERTAD.—**Plaza Yungay.**—Tarde y noche "Fantomas", 2.a función.

EL PRINCIPE HERMOSO

Por JACQUES CATELAIN

Tarde . . 6.20
Noche . . 9.30

HOY 6.° Miércoles de Moda

T. AVENIDA

VICUÑA MACKENNA 62.

MAÑANA

Matinée, "HUERFANAS DE LA TEMPESTAD" (Completa).

Tarde y noche, "MANIQUIES DE LA 5.ª AVENIDA", por Mary Philbin, y "FANTOMAS" (2.ª función).

BOX

CENTRO DEPORTIVO BENJAMIN TALLMAN

Campeonato peso mínimum copa Leopoldo Falconi

El Sábado 8 de Agosto, a las 9 1|2 P. M., en el local del Centro Benjamín Tallman, se efectuarán las últimas peleas por la primera serie del campeonato, peleas que son impostergables, por cuanto son las que se refieren a postergaciones por causa de enfermedad o empate, les corresponde actual, a:

Jorge Parra del Salazar con Manuel González del Perry.

Luis Guajardo, particular con Alberto Ravest, particular.

Arturo Videla del Leiva con Luis Pinto, particular.

Bernardo Marchant, particular con Celis Mutinelli de "Los Tiempos".

Alfredo Bustos de "Los Tiempos", con Francisco Herrera del Leiva.

A los delegados, representantes de peleadores, inscritos en este campeonato se les cita a una reunión a verificarse el Viernes, a las 9 1|4 P. M., en el local del Tallman, con el objeto de preparar el sorteo para la segunda serie.

CENTRO BOXERIL "LOS SPORTS".—La comisión concertadora de peleas ha trabajado durante los días que van corridos de la presente semana, con el interés de siempre a objeto de presentar un espectáculo boxeril que esté a la altura del público que honra su sala.

Se ha logrado concertar el encuentro de fondo entre Carlos Jiménez, de "Los Sports" y Dávila del "Deportivo Ferroviario", de San Bernardo. Esta pelea es esperada con interés, pues ambos pesos pluma tienen admiradores en especial el pupilo del "Deportivo Ferroviario", que es considerado con bastantes cualidades de boxeador.

Otra pelea interesante será la que está a cargo de Humberto Queraltó, de "Los Sports", con Oscar Castillo, de "Los Tiempos". El Sábado pasado cruzaron guantes, ganando Queraltó por puntos. De modo que pelearán la revancha solicitada por Castillo.

También dirimirán superioridades los pesos mínimo del Centro, Julio Hernández y José Cajales.

LOS CAMPEONATOS NACIONALES CONTINUARAN EL SABADO PROXIMO

EL PROGRAMA COMPLETO.— CITACION A LOS AFICIONADOS

El Sábado próximo, en el Gimnasio de la Federación de Box de Chile, se efectuarán los encuentros correspondientes a la segunda rueda de los campeonatos nacionales de aficionados, correspondiéndoles actuar a los siguientes aficionados:

Categoría peso mosca.— Fernando Tobar-Gabriel Castro, Carlos Osorio-Carlos Acevedo, Oscar Silva-Ismael Saavedra, Octavio Tamayo-Manuel Zúñiga, Angel Homel-Exequiel Ramírez, Rafael Serrano-Añiatar Hoces.

Categoría peso gallo.— Ramiro Ortiz-Estanislao Fuentes, Juan Abate-Luis Gaspond.

Categoría peso pluma.— Hernán Lazo-Oscar Gallardo, Antonio Ulloa-Manuel Vergara, Julio Pinto-Segundo Norambuena, Misael Tamayo-Francisco Ibáñez.

Categoría peso liviano.— Vicente Aroca-Guillermo Villeta, Enrique Cosmes-Humberto Olguín.

Categoría peso medio liviano.— David Vergara-Arturo Ramírez, Manuel Molina-Manuel Cornejo.

A los aficionados.— Se nos encarga advertir a los aficionados que actuarán el Sábado, deben pasar de 6 a 7 de la tarde a la Federación de Box de Chile a retirar las papeletas para los certificados médicos.

BENEFICIO.—El club de foot-ball "Huemul", ha logrado que el Centro "Los Sports", el Domingo venidero, no haga velada; y que, en cambio, se le ceda el local para efectuar una matinée a beneficio de su caja social.

El club citado tiene muchas vinculaciones de ahí, que la colocación de entradas esté dando margen a asegurar el éxito.

Por otra parte, se sabe que el programa boxeril que se presentará será de la más elocuente importancia, toda vez que los premios son de valor.

Son varios los centros que han prometido facilitar peleadores, contándose, en primera fila, el Centro "Los Sports".

Luis Castro B.—Este profesional, peso gallo, cede la revancha a Justino Pezoa, en las condiciones y fecha que éste establezca.

Puede verse con el señor Luis A. Gaes, en Diez de Julio 1315.

ARMANDO SEGOVIA VERSUS ROMULO GONZALEZ.—El primer campeón peso medio de la Nacional, ha firmado recientemente contrato con el aficionado de igual categoría del A. C. Leiva. El encuentro se efectuará en el cómodo Gimnasio que posee el Centro Deportivo Medidores, en la calle de San Pablo 1670, el Sábado 8 del presente.

GIMNASIO "PEDRO MARTINEZ".—Se cita a reunión general para hoy, a las 7 P. M., a fin de dar a conocer los últimos detalles del beneficio que el Domingo próximo se le dará al conocido atleta ciego, don Alfonso Vicuña.

Debiendo darse a conocer, también, las últimas incidencias del campeonato de aficionados, se le recomienda la asistencia a todos los señores directores.

ABELARDO HEVIA Y CARLOS SOTO.—Estos profesionales deberán pelear el 22 del presente en el Hippódrome Circo, un match a diez rounds por el campeonato de Chile peso medio liviano.

DESAFIOS.—Armando Segovia desafía a Antonio Villatoro y pide desempate a Pedro Silva y Oscar Verdugo.

Luis Tellez desafía a Luis Cifuentes y Enrique Pacheco.

Armando Rozas desafía a Pedro Reyes y Luis Arévalo.

Diógenes Espinoza desafía a Roberto Rodríguez y pide desempate a Luis Leiva y Jilberto González.

Juan Mardones desafía a Juan [illegible], y ofrece la revancha a Heriberto Martínez.

Alberto Alonso acepta el desafío a Heriberto Díaz y desafía a Jilberto González.

Manuel Urbina, desafía a Ramiro Ortiz, Ramón Olivas, Luis Lagos y Alfredo Aravena.

Enrique Lasseube desafía a A. López. Bases, con Humberto Díaz, López 883.

Luis Cifuentes acepta el desafío de Armando Segovia, siempre que entre en la categoría de medio liviano.

Luis Arévalo acepta el desafío de Armando Rozas.

Luis A. Zúñiga, Juvenal García y Manuel Catelli aceptan el desafío de Lino María.

Bases: en el Gimnasio "Rodolfo Núñez", Avenida San Joaquín 215.

ANGEL CUSTODIO LEIVA F. C.—Mañana, esta joven institución, cumple su primer año de vida celebrándolo con una magnífica fiesta literario-musical-boxeril en su local, San Ignacio 844, que se dará comienzo a las 6 P. M. en punto.

Mañana daremos a conocer ampliamente el programa.

CONTINUA LA LIQUIDACION

EN TEJIDOS DE PUNTO DE LA FABRICA

THE JERSEY

CHALECOS de lana inglesa, para señoras, gruesos, valían $ 45, rebajados a.. .. .. $	28.00
CHALECOS de lana, para niños, valían $ 34, rebajados a.. .. .. $	19.50
BUFANDAS de lana cardadas, valían $ 15, rebajadas a.. .. .. $	9.00
BUFANDAS con gorro para niñitas, valían $ 20, rebajadas a.. .. .. $	12.50
ECHARPES de lana cardados, dobles, artículos muy finos, valían $ 40, rebajados a.. .. .. $	24.50
TERNITOS de lana para niños; gorrito, casaquita, pantalones. Valían $ 40; rebajados a ... ... $	24.00
JERSEY de lana gruesos, para caballeros, valían $ 65, rebajados a.. .. .. $	40.00
JERSEY de lana gruesos, para niños, valían $ 28, rebajados a.. .. .. $	14.50
MEDIAS de lana tipo Sport, para niños y niñas, de los números 7 1|2 al 10, valían $ 12, rebajados a $	8.00
GUANTES de lana para niños, de 2 a 10 años, valían 12, rebajados a.. .. .. $	3.80
TRAJES con bata de lana, valían $ 250, rebajados a $	125.00
TRAJES sastre de lana y seda, todos colores, modelos de moda, valían $ 200, rebajados a.. .. .. .. $	89.00
ABRIGOS de lana inglesa 3|4, cardados, colores de moda, valían $ 120, rebajados a.. .. .. $	69.00
PALETOES de lana, punto grueso, todos colores, valían $ 85, rebajados a.. .. .. $	43.00
BATAS de lana inglesa, gran variedad de modelos, valían $ 140, rebajadas a.. .. .. $	75.00
CHOMBAS de lana, tejido grueso, en todos colores y modelos, valían $ 35, rebajadas a.. .. .. .. $	22.00
CASACAS de lana, con bolsillo, modelos muy prácticos y abrigadores, valían $ 45, rebajados a.. $	27.00
CAMISETAS de lana, para señoras, muy durables, valían $ 28, rebajadas a.. .. .. $	15.00
PANTALONES de lana en punto jersey, en colores blanco y rosa, valían $ 32, rebajados a.. .. $	18.00
COMBINACIONES de lana, para señoras, en tejido fino, valían $ 45, rebajadas a.. .. .. $	28.00
CAPITAS de lana, para 1 a 6 años, valían $ 38, rebajadas a.. .. .. $	22.50
ABRIGUITOS de lana, para niños, en punto astrakán. Valían $ 36; rebajados a ... ... $	21.00
BATITAS de lana, para niñitas, todas edades y modelos, valían $ 35, rebajadas a.. .. .. $	19.00
CHALES de lana dobles, con guarda hecha a mano, valían $ 66, rebajados a.. .. .. $	40.00
PALETOCITOS de lana, para guaguas, tejidos a mano, valían $ 20, rebajados a.. .. .. $	12.00
CASACAS de seda, todos colores, valían $ 60, rebajadas a.. .. .. $	35.00
CASACAS de seda Bouclette, muy de moda. Valían $ 50, rebajadas a.. .. .. $	30.00
PALETOES de seda, tejido grueso, valían $ 120, rebajados a.. .. .. $	65.00
BUFANDAS de seda finas, en todos colores, valían $ 50, rebajadas a.. .. .. $	38.00
BATAS de seda Bouclette y Boutonne, valían $ 210, rebajadas a.. .. .. $	120.00
CHAMBRITAS de lana, para guaguas, artículo réclame. Valían $ 10; rebajadas a ... ... $	4.50

¡NO DEJE PASAR ESTA OCASION DE COMPRAR TAN BARATO!

DEPOSITO DE VENTA DE LA FABRICA

21 DE MAYO Esquina de SANTO DOMINGO

SE IMPONEN...

Nuestros precios

TOCUYO para sábanas, ancho 1.55, el metro, a .. .. $	3.30
CREA ¾ hilo, ancho 1.55, el metro, a.. .... $	6.80
CREA ¾ hilo, ancho 1·75, el metro, a .... $	7.80
CREA ¾ hilo, ancho 2.00, el metro, a.. .... $	8.80

Bazar Polaco

DELICIAS 2434

¡QUE GANGA!
¡OH!..

LA CASA URZUA

MONEDA 848, ENTRE ESTADO Y SAN ANTONIO

TIENE EL AGRADO DE COMUNICAR A SU DISTINGUIDA CLIENTELA Y PUBLICO EN GENERAL, QUE HA ABIERTO UNA SECCION ESPECIAL PARA LA CONFECCION DE TRAJES DE SEÑORAS, SEÑORITAS Y NIÑOS

SOMBRERERIA
DE
J. URZUA G.
ARTURO PRAT 18
Ventas por mayor y menor

MAÑANA LLEGA A LA CAPITAL EL DIRECTOR DE LA OFICINA INTERNACIONAL DEL TRABAJO, M. ALBERT THOMAS

UN EDECAN DEL PRESIDENTE DE LA REPUBLICA Y EL SUB - SECRETARIO DEL MINISTERIO DEL TRABAJO IRAN A RECIBIRLO A LOS ANDES

En la combinación transandina de mañana Jueves llegará a la capital el Director de la Oficina Internacional del Trabajo, M. Albert Thomas, que viaja por los países suramericanos por conocer la legislación social y todo lo que concierne con el trabajo de los obreros.

Irán a recibirlo a Los Andes, un Edecán del Presidente de la República y el Sub-Secretario del Ministerio del Trabajo, señor Oscar Alvarez. El distinguido huésped viajará hasta la capital en un coche especial agregado al expreso de la noche.

Se le han reservado departamentos en el Savoy.

En la Estación del Norte será objeto de una cariñosa manifestación en que participarán miembros del Gobierno, y la Colonia francesa y obreros.

El Director del Trabajo permanecerá en la capital hasta el Domingo próximo, fecha en que partirá al Sur a visitar el mineral de El Teniente y las minas de carbón.

M. Thomas y la comitiva que le acompañará hará el viaje por mar a Valparaíso, donde permanecerá un día para regresar a la capital de donde se dirigirá a Buenos Aires.

EL PROGRAMA OFICIAL DE FESTEJOS

El Gobierno de acuerdo con el Ministerio del Trabajo y de la Colonia francesa ha preparado el siguiente programa oficial de festejos para el Director de la Oficina Internacional del Trabajo, M. Albert Thomas:

Jueves 6.—Arribo a Los Andes en carro especial del Ferrocarril Trasandino. Allí lo esperará un Edecán de S. E. el Presidente de la República y el Sub-Secretrio de Previsión Social y Trabajo, señor Oscar Alvarez A., para saludarlo a nombre del Gobierno, y acompañarlo hasta Santiago, a donde llegará en la noche de ese día.

Viernes 7.—10 1|2 A. M. Recepción por el Ministrò de Higiene, Asistencia, Previsión Social y Trabajo, en el Ministerio.

11 1|2 A. M.—Recepción en la Moneda por S. E. el Presidente de la República.

12 M. Visita a la Sección Experimental de Higiene Militar, y almuerzo íntimo ofrecido por el Ministro del Trabajo.

3 P. M. Visita a la Escuela de Artes y Oficios.

4 P. M. Visita al Laboratorio Chile.

5 P. M. Conferencia de M. Thomas en el Salón de Honor de la Universidad de Chile.

6 a 9 P. M. M. Thomas recibirá particularmente en su residencia del Savoy Hotel.

9 P. M. Banquete ofrecido por S. E. el Presidente de la República en el Palacio de la Moneda.

Sábado 8.—10 A. M. Disertación técnica de M. Thomas, destinada al personal del Ministerio y reparticiones dependientes de él, en el Salón de Honor de la Junta de Beneficencia.

11 1|2 A. M. Visita a la Caja de Crédito Hipotecario y organismos de previsión social adscritos a dicha Caja.

1 P. M. Almuerzo en el Restaurant del Cerro San Cristóbal, ofrecido por el Comité France-Amerique.

Mr. THOMAS VIAJARA EN UN COCHE ESPECIAL AGREGADO AL EXPRESO DE LA NOCHE. — EL PROGRAMA OFICIAL DE FESTEJOS EN SU HONOR.

4 P. M. Visita a la Fábrica y Maestranzas del Ejército.

6 P. M. Velada ofrecida por las sociedades obreras. M. Thomas disertará en el curso de ella sobre el problema del trabajo.

9 P. M. Comida en el Club de la Unión, ofrecida por las organizaciones patronales.

Domingo 9.—Visita a la Estación de Fuerza e Instalaciones de Los Maitenes.

Lunes 10.—Visita al Mineral de El Teniente. Comida en el wagon-restaurant en Rancagua, antes de partir al Sur.

Martes 11.—10 A. M. Llegada a Talcahuano.

Visita al Dique,Maestranzas y poblaciones obreras. Almuerzo en el Apostadero Naval.

3 P. M. Partida por mar a Tomé y visita a la Fábrica de Paños.

6 P. M. Regreso por ferrocarril a Concepción.

8 1|2 P. M. Comida íntima ofrecida por el Intendente de Concepción a M. Thomas y comitiva.

Miércoles 12.—6 A. M. Salida en tren hacia Lota.

9 a 12 M. Visita a las minas y poblaciones obreras.

12 M. Almuerzo en Lota.

2 P. M. Partida a Valparaíso por ferrocarril.

Jueves 13.—10 A. M. Llegada a Valparaíso.

1 P. M. Almuerzo ofrecido por el Comité France-Amerique y la Colonia francesa.

4 P. M. Visita al Departamento de Bienestar Social de la Asociación Productores de Salitre.

5 a 7 P. M. Visita a la ciudad.

9 P. M. Comida y recepción en la Intendencia de Valparaíso.

Viernes 14.—Arribo de regreso a Santiago.

GACETILLA MUNICIPAL

EL INTENDENTE MUNICIPAL, SEÑOR PHILLIPS HUNEEUS, visitó anteayer el taller de don Virgilio Arias, para imponerse de las obras del monumento al general Baquedano. Este monumento es probable que quede ubicado en la Alameda de las Delicias a la entrada por la Plaza Argentina.

EL REMATE DE LAS LLAVES DEL TEATRO MUNICIPAL realizado anteayer, dió la suma de $ 12,785.

SE COLOCARAN ESCAÑOS EN LA AVENIDA NUEVA LASTRA, frente al Pensionado Belisario Torres.

LA DIRECCION DEL TRANSITO HA PASADO UNA NOTA AL Intendente Municipal, en que analiza las causales de los accidentes ocurridos en el mes de Junio y el porcentaje de ellos, que han correspondido a cada tipo de vehículos. El señor Phillips Huneeus se impuso de esta nota en las últimas horas de la tarde de anteayer.

LA REVISION DE LOS AUTOBUS LA INICIARA UNA COMISIÓN especial, el 17 del presente mes y se procederá a retirar del servicio a aquellos que no sean una garantía y seguridad para los pasajeros.

EL INENDENTE MUNICIPAL SE PREOCUPA DE LA PETICIÓN de los jornaleros de los jardines y paseos, que solicitan no se les descuente los jornales de los días de lluvia.

EL CUMPLIMIENTO DE LOS REGLAMENTOS PARA LA EXTIRPACIÓN de las moscas ha sido reiterado por la oPlicía Local, con el fin de evitar la propagación de las enfermedades que transmiten estos insectos.

HA DENUNCIADO LA DIRECCION DEL TRANSITO AL JUZGADO del Crimen a 180 vehículos por infringir la ley de patentes. Los infractores, además de pagar la patente, tendrán una multa del 50 por ciento de ellas, de acuerdo con la ley.

SE HA SOLICITADO DE LA JUNTA DE BENEFICENCIA, los sitios que posee en la calle Pío IX, al pie del San Cristóbal, para el estacionamiento de las góndolas de la línea Catedral, en vista de la molestia que ocasiona a los vecinos el actual paradero.

LAS GONDOLAS DE LA LINEA "LOS LEONES" HARAN UN servicio especial a Apoquindo. En los días de trabajo lo hará una y en los días festivos diez. Así está estipulado en el contrato celebrado por los empresarios con la Municipalidad de Las Condes.

HOY SE INICIARA LA SEÑALIZACION DE LOS PARADEROS de autobús en las diversas calles. Esto se hará con pintura blanca en las cunetas.

AYER SE REUNIO LA COMISION DE TRANSFORMACION de Santiago en la Intendencia Municipal. La Junta de Vecinos celebrará una sesión especial en la semana próxima para despachar este interesante proyecto, que ha sido cuidadosamente estudiado.

EL REGLAMENTO DE CABALLERIZAS Y ESTABLOS SERA despachado esta tarde por la Comisión de Aseo de la Municipalidad. Este interesante reglamento viene a llenar grandes vacíos en esta materia y ya había preocupado la atención de la Junta de Vecinos.

HOY SESIONA. LA ASAMBLEA DEPARTAMENTAL DE LA S. N. DE PROFESORES

UNA INVITACION AL DIRECTOR DE LA CAJA NACIONAL DE EMPLEADOS PUBLICOS

Esta tarde, a las 5 y media, sesionará en el Salón de Honor de la Universidad la Asamblea Departamental de la Sociedad Nacional de Profesores.

En la reunión de esta tarde, la Asamblea va a iniciar el estudio de algunos proyectos que se presentaron con anterioridad, para lo cual va a oir previamente los informes que deberán presentar algunas comisiones.

La asamblea, en su última reunión, acordó por unanimidad invitar al señor don Manuel Novoa, administrador de la Caja Nacional de Empleados Públicos, para que concurriera a su seno a dar una conferencia sobre la organización y funcionamiento de la Caja. De este acuerdo fué informado ayer el señor Novoa por una nota en la que se le hace resaltar el grande interés que tienen los asociados en oir su autorizada palabra sobre el particular.

Se nos informa que la mesa directiva trabaja activamente en la habilitación de un confortable local destinado a las reuniones de la asamblea. Se trata de obtener que dichas instalaciones estén listas antes de fines de mes, y cuya inauguración revestirá gran solemnidad.

CATALOGO DE SEMILLAS

La SEMILLERIA DU BELLOY, LAHAYE y Cía., PUENTE 563, Casilla 1706, Santiago, ha publicado su nuevo catálogo con todos los detalles necesarios para obtener éxito en los cultivos, con la lista completa con precios de Semillas, Pulverizadores, Utiles de jardinería, etc. PRECIO: $ 2. Pídalo hoy mismo; mañana puede ser tarde.

CIGARRILLOS

BLUFF

0.40 CAJ.

DE LA FABRICA DE TABACOS

AVILES Hnos. y Cía.

SE ENCUENTRA EN VENTA

en esta imprenta el texto del decreto-ley que crea la Caja Nacional de Empleados Públicos y Periodistas.

PRECIO: $ 0.60 EJEMPLAR

HUNGRIA NECESITA NUEVE MILLONES DE DURMIENTES DE ROBLE PELLIN

LA SECCION COMERCIO, DEL MINISTERIO DE OBRAS, SE DIRIGE A LOS PRODUCTORES DE MADERA

La Sección Comercio del Ministerio de Obras Públicas, ha dirigido una circular a los principales productores de maderas del país, por lo que comunica que nuestro Cónsul en Praga, ha cablegrafiado solicitando precios para la adquisición de nueve millones de durmientes de roble pellín.

Los productores de maderas que se interesen por hacer proposiciones, deben indicar la cantidad de durmientes que pueden comprometerse a entregar y en qué plazo, forma de pago, etc.

La Sección Comercio del Ministerio de Obras Públicas, que es la que tiene a su cargo todo lo relacionado con esta importante negociación, trasmitirá cablegráficamente a nuestro Cónsul en Praga, todas las ofertas que se hagan.

Es este un negocio que sube a más de 70 millones de pesos.

Las características para los durmientes, son las siguientes: Corte trapezoideal; largo, 250 cm.; alto, 15 cm.; ancho en la base, 25 cm., y ancho en la parte superior, 18 cm.

SE DARA EN ARRIENDO EL PARQUE COUSIÑO

SANTIAGO GOZARA DE UN LAGO. — EL INTENDENTE "NO SABE NADA DE ESTO".

BASES PARA LAS PROPUESTAS DE ARRIENDO

1.º PLAZO. — El plazo del arriendo será de cinco años.

2.º ENTRADAS. — Las que se cobran actualmente.

3.º CANON. — Pagar $ 100,000 al término de cada año, más el interés bancario.

4.º ARBOLES. — El arrendatario podrá beneficiar todos los árboles menores de 12 metros o de un diámetro inferior a 30 centímetros.

5.º LAGUNA. — El arrendatario deberá construír al centro, y siguiendo la forma de la elipse, a cinco metros al interior de las cadenas, una laguna de dos metros de profundidad en la parte más baja. Podrá cobrar entrada especial a la laguna.

6.º CAMINOS. — Deberán mantenerse en buen estado y recorrerse diariamente en un Ford comprado a Orrego, para ver su buena conservación, considerándose buenos todos los que se puedan transitar llevando un huevo en una cuchara.

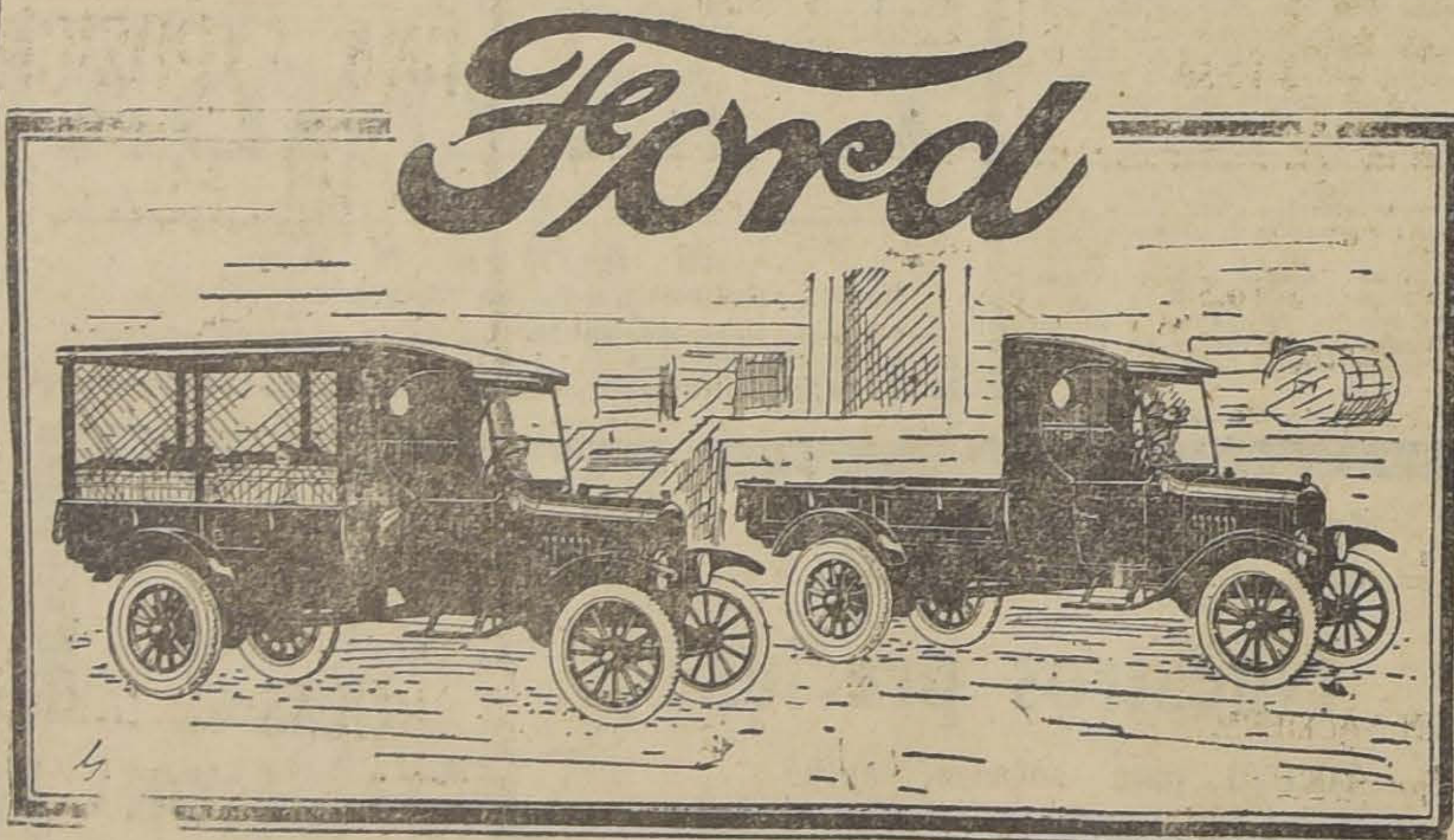

LA PRACTICA

LE DEMOSTRARA QUE EN EL CAMION DE ACERO "FORD" ENCONTRARA UD. CUANTO PUEDA EXIGIR EN

Solidez, Economía y Rapidez

La perfección de su estructura y su disposición para todo servicio, hacen del camión "FORD" un elemento comercial de verdadera utilidad, adaptable a toda industria o comercio.

CAMION CON CARROCERIA DE ACERO, ABIERTA: $ 8,500

CAMION CON CARROCERIA DE ACERO, CERRADA: $ 9,500

Ford Motor Company

EXPOSICION 1240 —— SANTIAGO

AGENTES "FORD" AUTORIZADOS:

EN SANTIAGO:

ORREGO & Cía. Ltda.

HUERFANOS 819 - 823

EN VALPARAISO:

PRESA, RODRIGUEZ Y CIA., Doce de Febrero 212 (Local provisorio)

MELIPILLA
Presa Hermanos

RANCAGUA
Pedro Toro y Cía.

SAN BERNARDO
Pedro Medina

QUILLOTA
Domingo Ciuffardi

RENGO
Romualdo Emparanza

VIÑA DEL MAR
D. Cruciani

EL SERVICIO SANITARIO DE LA EMPRESA DE LOS FERROCARRILES DEL ESTADO

LAS REFORMAS INTRODUCIDAS POR SU NUEVO JEFE, EL DOCTOR VARGAS SALCEDO

SE CUIDARA A LA MADRE Y AL HIJO DEL EMPLEADO.—PABELLONES DE ASISTENCIA.—EL PRIMERO SERA EN BARON

Médicos especialistas en el Servicio.—Médicos y enfermeras a domicilio.—Las enfermedades de trascendencia social y la tuberculosis.—Grandes proyectos.

Una de las reformas más importantes y de mayores proyecciones sociales que se ha efectuado durante el actual Gobierno, en la Empresa de los Ferrocarriles del Estado, es la concerniente al Servicio Sanitario.

Para reorganizar el Servicio Sanitario, en forma moderna y eficiente, se entregó su dirección, a uno de los médicos de más fama, profesor distinguido de la Facultad, y que recientemente en Europa, provocó en los círculos científicos aplausos muy honrosos para él y para Chile, el doctor Luis Vargas Salcedo.

Como el H. Consejo de Administración de la Empresa acaba de someter a la aprobación del Supremo Gobierno, el nuevo reglamento que organiza este servicio, de tanta importancia para el personal ferroviario, pedimos ayer al doctor Vargas Salcedo una entrevista en la cual, con suma gentileza, nos explicó las novedades que en él habrá de implantarse.

El Servicio Sanitario tendrá como base dos cuotas; una formada por las erogaciones mensuales del personal y la otra, con una suma erogada por la Empresa, suma que en ningún caso será menor que la formada por el personal.

Con el dinero de la Empresa se pagarán los médicos y los instrumentos de trabajo, y con la del personal, las medicinas.

A fin de rebajar en lo más posible el costo de las medicinas, se creará un laboratorio químico que las fabrique, y aquellos remedios de patente, se adquirirán por intermedio de la Asistencia Pública, que no negocia con ellos.

Como el nuevo servicio dispone de 500 mil pesos extraordinarios, se construirá con ellos pabellones de asistencia, el primero de ellos será en la Estación Barón de Valparaíso.

El doctor nos hace presente, que estos 500 mil pesos los ha obtenido el servicio Sanitario, gracias a la eficaz acción del Ministro de Ferrocarriles, señor Mardones, y la cooperación del Administrador del Ferrocarril de Arica a La Paz, señor Ismael Vargas Salcedo, que, durante su permanencia en la Empresa, se preocupó mucho del mejoramiento de los servicios médicos.

El Pabellón de Barón, cuyos planos existen desde hace tiempo, será dentro de poco una realidad, y servirá de modelo para los que se construirán después en Santiago, Concepción, y demás centros ferroviarios.

Una de las novedades de mayor trescendencia social, que se implantará, será el servicio de puericultura, esto es, la atención de las esposas de los empleados de la Empresa; habrá matronas que las asistan en sus partos; enfermeras, que les enseñen el cuidado del niño, y la atención y limpieza del hogar.

Esta prolongación del servicio sanitario hacia la familia del empleado, está llamada a ejercer una acción benéfica en todo sentid efecto, los médicos que hagan la ta a domicilio, serán ayudados enfermeras, que instruirán a la milia del enfermo en los precep de la higiene.

El servicio dental, cuya import cia aumenta cada día, será ampl en todas las formas que lo perm los recursos de la Empresa.

Se procurará, a semejanza d que se hace en los Estados Uni establecer gabinetes, donde cada pleado tenga su ficha que cons el estado de su cuerpo, y anualm te podrá hacer esta revisión d máquina humana.

Por esta causa se emprenderá cruzada, en combinación con el nistro de Higiene, contra las en medades de trascendencia social.

Preocupa al doctor Vargas Sa do la atención de la tuberculosis hace extragos en el personal d Empresa, y espera encontrar la ma, cómo hospitalizar a los en mos, que hoy son abandonados suerte, por carecer la Empresa medios para atenderlos.

Será también una preocupació Servicio Sanitario, la higiene y pieza de los hoteles de la Estac del equipo, especialmente los d dormitorios, y al efecto, habrá dicos higienistas encargados de

Además de los médicos de ta que constituyen el servicio, brá otros especialistas en ciertas fermedades, a los cuales serán dos los enfermos para su diagnó co y curación.

Estos especialistas son las not lidades de los grandes centros país.

Tales son, ligeramente esboza las reformas del Servicio Sanita que tendrá la Empresa de los Ferro carriles del Estado. Ellas, seguram te, serán acogidas con satisfacc por el personal, que ve que la Sup rioridad se preocupa no sólo de salud del empleado, sino tambié la de sus hijos; cuida del hoga Este es un lazo más que los une la Empresa, que ha entregado tan portante servicio a una de nuestr eminen

NOTICIAS BREVES, PERO, IMPORTANTES

A VISITAR LAS MINAS DE CARBON PARTE ESTA TARDE el inspector-visitador del Trabajo, don Eduardo Schmidt. También dictará conferencias de divulgación.

EL DIRECTOR DE SANIDAD HA DISPUESTO QUE SE PROhiba la entrada a los alumnos de las Escuelas de Medicina y Farmacia que asisten a los cursos que se desarrollan en los pabellones de su repartición, hasta que las plantas de los nuevos jardines estén más crecidas. Esta medida la ha adoptado ante el poco cuidado que se tiene al pasar y los destrozos que se han producido por esta causa. Los alumnos deberán hacerlo por la puerta falsa de la calle Borgoño.

EL CENTRO DE ESTUDIANTES DE INGLES DEL INSTITUto Pedagógico (The English Students Society) inaugurará sus actividades con una velada en el Salón de Honor de la Universidad de Chile el Martes 11 del presente, a las 6 P. M.

LISTA DE TELEGRAMAS SOBRANTES EN LAS OFICINAS del Telégrafo Comercial:

Oficina Central: Elba, José Luis Osorio, Ignacio Balbontín, Rosal, Ríos, Ricardo Fino, Julio Navarrete.

Sucursal Recoleta: Frauentstog, Ruperto, Domínguez.

Sucursal Matta: Custodio Castro, Lucrecia de Urrulea.

Sucursal 10 de Julio: María de Espinosa.

Sucursal Independencia: Mercedes Urrutia, Francisco Solís, Rafael Labarca.

Sucursal Matucana: Margarita Vega.

Sucursal Estación: Arturo Urrutia, Amalia Urrutia, Segundo Guajardo, Alberto Robles.

REMITIDO

MI DEFENSA

Santiago, 4 de Agosto de 1925.

Señor Director de "LA NACION".

Santiago.

Muy señor mío:

En la edición de hoy aparece una información en la que se dice que se ha pretendido incendiar el Hotel Cartagena, ubicado en dicha ciudad; que el arrendatario soy yo y que el propietario del local, don Abraham Briceño, "persona muy honorable", me sigue una ejecución.

Esa información, inexacta y sin fundamento, contradice un hceho, el de no haber accedido a las pretensiones del señor Briceño, quien, prevalido de algunas amistades lugareñas, ha cometido algunos abusos y se ha presentado demandándome, por un mismo motivo, en San Antonio y ante el Quinto Juzgado Civil de Santiago.

Yo no soy arrendatario sino propietario del Hotel Cartagena, según escritura de fecha 7 de Setiembre de 1923, ante el Notario señor Gaete.

En cuanto al intento del incendio, cuyas primeras noticias tengo por la publicación de Uds., debo hacerle presente: que primitivamente yo tenía un seguro de $ 170,000, el que caducó hace cerca de un año y no ha sido renovado; que actualmente no tengo ningún seguro ni sobre el mobiliario ni sobre la propiedad; y que, por último, el vendedor señor Briceño tiene una póliza, endosada a un acreedor hipotecario suyo por la suma de $ 80,000, que es la única que se encuentra vigente.

Ahora cabe preguntar ¿a quién aprovecharía el incendio, en caso que se hubiera producido: a mí que no tengo ningún seguro o al señor Briceño que debe $ 80,000 y que tiene una póliza por la misma suma?

Para terminar debo agregarle que hasta la fecha he pagado al señor Briceño, a cuenta de la compra, $ 55,000 y que el saldo está garantido con la hipoteca de la propiedad, y con la fianza de tres comerciantes muy conocidos y verdaderamente respetables.

Por fin, yo soy debidamente conocido en el comercio y el párrafo en cuestión sólo podría tener por objeto, molestarme ante el público, especialmente ante las personas que no me conocen.

Agradeciéndole la publicación de esta carta, quedo de Ud. Atto. y S. S.

JUAN POIRIER.

Avenida Matucana N.o 10.

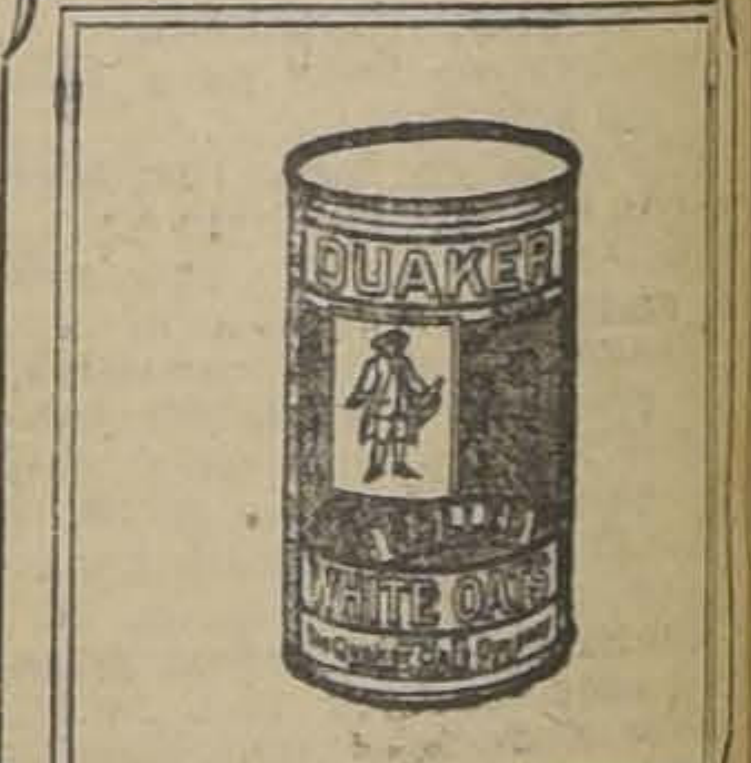

El preferido

La calidad indiscutible de Quaker Oats se debe a que es hecho de avena blanca seleccionada en los mejores campos de granos de Estados Unidos y Canadá. Su pureza—al insuperable aseo de las fábricas, pulcritud y experiencia de sus operarios. Es el preferido en todo el mundo porque siempre está fresco, no importa el país en que se venda o consuma. No existe sino *un* Quaker Oats. Al comprar exíjase el legítimo. Insístase que el envase lleve el nombre

QUAKER OATS

Te Cruz Azul

vendo a $ 9.00, 12.00, 14.00 y 16.00.

ALFREDO BLANCHARD
Calle La Bolsa 33

ENTRAMOS HOY...

... en el 3er. día de nuestras Extraordinarias Ofertas de

Géneros Blancos!

¡¡PRECIOS SUMAMENTE BAJOS!!

¡Continúan las GRANDES REBAJAS de VESTIDOS, TRAJES Y TAPADOS para Señoras y Niñas!

¡EXCEPCIONAL VENTA DE TRAJES DE CASIMIR PARA NIÑOS A $ 29.50 !

EN TEJIDOS:

GAMUZA francesa, pura lana, calidad inmejorable, surtido completo en colores, ancho 130 ctms., el metro, $ 19.50, y
$ 16.50

GAMUZA francesa, gruesa, muy rica calidad, apresto muy suave, colores de moda, ancho 140 ctms., el metro
$ 28.50

EN GARNITURES:

CARTERAS en seda, forma saco, con espejito interior, varios colores, para señoras, a
$ 4.80

LINDO modelo en carteritas para señoras, confeccionadas en moiré de diversos colores, con espejito interior
$ 29.00

PARAGUAS en media seda, forma larga, con mangos, para señoras
$ 39.00

EN ROPA BLANCA:

CAMISAS en buen bramante lavado, forma imperio, con calados, a
$ 3.95

EN CORSES:

CORSES "Gath & Chaves", estilo faja, con pocas varillas
$ 9.90

EN SEDERIAS:

TERCIOPELO Chiffon de seda color, especial para vestidos de calle y fiestas, doble ancho, el metro
$ 22.00

TERCIOPELO inglés, calidad muy fina, especial para vestidos, ancho 110 ctms., el metro
$ 21.00

TERCIOPELO inglés, calidad extra, especial para vestidos, doble ancho, el metro
$ 12.50

EN MODAS:

LIQUIDAMOS un saldo de HORMAS de peluche de seda y terciopelo, para señoras y señoritas, desde
$ 12.50

LIQUIDAMOS un saldo de SOMBREROS adornados, en modelos de mucho gusto, desde
$ 19.80

GUANTES PARA SEÑORAS:

GUANTES de cabritilla color, fabricación francesa, clase superior, a
$ 17.50

GUANTES de gamuza color, tipo Mosquetero con flecos a
$ 24.00

EN BONETERIA SEÑORAS:

MEDIAS de seda con refuerzos de hilo, varios colores, el par
$ 5.50

MEDIAS de seda negras, lisas, tipo muselina, el par
$ 5.90

EN LENCERIA NIÑAS:

CAMISETAS algodón para bebés, a
$ 4.90

MEDIAS algodón borlón, negras y cafés, para niñitas hasta 14 años, primera edad de 2 a 6 años
$ 3.90

REPAJOS en moletón, piqué y bombasí, para niñitas de 2 a 5 años, a $ 7.90, 6.90, y
$ 5.90

EN CONFECCION NIÑAS:

VESTIDOS en franela de algodón fantasía, muy bonitos gustos, para niñitas de 8 a 12 años, desde
$ 10.90

VESTIDOS en tricot de lana, blanco y en colores, todos de moda, para niñitas de 2 a 7 años, primeras medidas, desde
$ 29.50

TAPADOS en terciopelo de lana, gran surtido en colores y modelos para niñitas de 4 a 13 años, desde
$ 49.50

EN BONETERIA NIÑOS:

TRICOTAS de lana, inglesas, colores variados, para años 2 a 13, primera edad, a
$ 12.90

SALDOS trajes jersey en pura lana, para años 2 a 7 desde
$ 29.50

CALAÑES de casimir fantasía, colores de gusto, medidas 52 al 56 ctms., valían $ 25, ahora
$ 14.90

EN VARONES:

TRAJE de casimir fantasía de lana, variedad de colores, pantalón forrado, para niños de 2 a 7 años. CUALQUIER EDAD
$ 29.50

SOBRETODO RAGLAN, en casimir fantasía de lana, gran variedad de colores, para jóvenes hasta 17 años, a
$ 110.00

EN CAMISERIA:

PYJAMAS de franela con cuello doble, dibujo a rayas
$ 29.50

CAMISAS de dormir en rica franela inglesa, colores a rayas
$ 16.50

EN SPORT:

APARATOS SANDOW, el juego completo
$ 39.00

PELOTAS completas para Ruby, fabricación inglesa, a
$ 35.00

EN VALIJERIA:

PONCHOS de pura lana, colores unidos, la mejor fabricación nacional, con cuello, $ 75; sin cuello
$ 47.50

EN SOMBRERERIA:

HONGO de finísimo fieltro castor, procedentes de las mejores fábricas inglesas en modelos de última moda, desde
$ 39.50

CALAÑES "Borsalino" (Antigua Casa), en fieltro de castor muy fino, modelos y colores muy seleccionados desde
$ 59.00

EN CORBATERIA:

CORBATAS seda mezcla fantasía, muy bonitos gustos, a
$ 1.90

CORBATAS seda mezcla, gustos de novedad
$ 2.90

LIGAS elástico de algodón, insuperables
$ 1.40

EN LIBRERIA:

CAJAS de 25 panes de tiza blanca, importada, a
$ 0.90

CAJITAS de lápices para colorear, 8 tonos, a
$ 0.25

CAJAS de plumas, calidad muy recomendada, a
$ 2.90

EN BONETERIA:

CALCETINES de pura lana, sin costura, en negro y colores variados
$ 5.90

CAMISETAS y calzoncillos de pura lana, doble tejido, fabricación inglesa, la pieza
$ 39.50

CHALECOS de punto de lana, en colores lisos y a rayas fantasía, a
$ 49.50

NUESTROS ALMACENES
Permanecerán cerrados, mañana Jueves, con motivo del feriado legal

EN BLANCO

ACORCHADOS de cretona floreada, para una plaza
$ 26.90

FRAZADAS blancas de pura lana, para una plaza
$ 44.50

SABANAS de crea, vainilladas a máquina, para 1 plaza
$ 9.90

FUNDAS de bramante "Gath & Chaves", para una plaza
$ 2.90

COLCHAS blancas, tejido nido de abeja, clase superior, para una plaza
$ 29.50

EN NUESTRA SASTRERIA Medida

se confeccionan TRAJES en casimires ingleses de pura lana, al precio excepcional de

$ 250.00

Gath & Chaves

POR LA MONEDA

Gobernador de San Carlos ha sido nombrado, por decreto del Ministerio del Interior, señor Miguel Greene.

Subcomisario de la policía de Coronel se nombró al señor Pedro Tapia Rojas.

En el Ministerio de Relaciones tuvo lugar ayer la cuarta clase que sobre salitre dicta el señor Carlos Henríquez, a fin de preparar a los cónsules para que hagan propaganda de nuestro nitrato en el extranjero.

Subcomisario de la policía de Curicó se nombró al señor Luis E. Muñoz Guzmán.

Se ha autorizado al administrador de la Caja de Retiro de Empleados Públicos y Periodistas para que gire contra la Tesorería Fiscal hasta por la suma de 150,000 pesos para la instalación de las oficinas de esta nueva repartición.

Jefe de la inspectoría de policía de Nueva Imperial se ha nombrado al señor Víctor Valenzuela Tapia.

En la Cancillería estuvo ayer conferenciando con el Ministro de Relaciones Exteriores, el Ministro del Uruguay, señor Eugenio Martínez Thédy.

Ayudante de sección, de la Dirección General de Policías, ha sido nombrado el señor Juan Mancheño Martínez.

En la Sección Consular del Ministerio de Relaciones Exteriores están a disposición de la familia varios artículos de uso personal dejados por el señor Julio Lagos Ramírez, al fallecer, en el año 1921, en Alemania.

Jefe de policía de Curicó se ha nombrado al subcomisario de la Prefectura de Santiago, señor Carlos Estibill Román.

$ 51,493.83 han sido destinados para el mejoramiento del servicio de agua potable en los edificios de propiedad fiscal.

La ley que exige la identificación personal en toda la República ha sido prorrogada hasta el 1.o de Enero de 1926.

La liberación de porte para la correspondencia radiotelegráfica entre la Dirección General de Policía y la oficina de Punta Arenas ha sido concedida por decreto de ayer.

Aumentóse la dotación de carabineros del mineral de Chuquicamata en un sargento, cuatro cabos y 10 individuos de tropa, que empezarán a prestar sus servicios desde el 10 del actual.

A Mr. Kemmerer se le han remitido copias de los decretos-leyes que aumentan el sueldo y gratificaciones de los empleados que dependen del Ministerio del Interior.

Todos los antecedentes de las incidencias promovidas a raíz de la entrega de la comuna de San Miguel al Cuerpo de Carabineros, han sido remitidos al Ministerio del Interior.

Subcomisario de Coronel se nombró al señor Alberto Marín Rojas.

Liberación de correspondencia telegráfica se concedió a la Inspección Superior de los Ferrocarriles del Estado y al Consejo de Vías y Comunicaciones.

Han sido ascendidos los siguientes oficiales del Cuerpo de Carabineros: a coronel, el teniente coronel señor Abraham Salas G.; a teniente coronel, el mayor señor Víctor Geraldes G.; a mayor, el capitán señor Jorge Zúñiga D.; a capitán, el teniente señor Aníbal Alvear; y a tenientes, los subtenientes señores Jacinto Bascuñán M. y Luis González C.

El secretario de la Embajada de Estados Unidos estuvo ayer en la Cancillería.

Ayer partió a Valparaíso, para seguir viaje a Iquique, a fin de hacerse cargo de la Intendencia de Tarapacá, el coronel señor Enrique Bravo.

El Intendente de Valparaíso, señor Salustio Valdés regresó ayer al vecino puerto.

En la Cancillería estuvo ayer el nuevo agregado naval a la Embajada de Italia, señor Giuseppe Pfatisch.

Comisionado para que estudie en el extranjero todo lo relacionado con la internación y exportación de granos, cereales y frutos del país, ha sido nombrado el señor Juan Fedderse.

El señor Emilio Edwards Bello se hará cargo del Consulado en Amberes mientras dure la licencia concedida al señor Héctor Briones.

El cónsul de Chile en Cannes ha comunicado a la Cancillería que ha hecho un amplio estudio sobre la posibilidad de crear en esa ciudad un mercado de productos chilenos.

Encargado de Negocios del Japón en Chile, mientras dure la ausencia del Ministro señor Nobumichi Sakenobe, que se encuentra en Bolivia, ha sido designado el señor Taiza Quitazawua.

Los cónsules chilenos quedarán bajo los efectos del estatuto administrativo. Así lo acordó el Gobierno en un Consejo de Ministros reciente.

CAJA NACIONAL
De Empleados Públicos y Periodistas
Tesoreros Fiscales, Empresas Periodísticas

El descuento de los sueldos del personal, correspondientes al mes de Julio, deben remitirlo a la Dirección de la Caja dentro de los cinco días siguientes a la fecha de su percepción. (Artículos 41 y 76 de la ley).

El Intendente de la provincia visitó ayer al Doctor Long

EL DISTINGUIDO HIGIENISTA NORTEAMERICANO MANIFESTO QUE EL SAN CRISTOBAL NO DEBIA CONSIDERARSE COMO UN SIMPLE PASEO SINO COMO UN SITIO DE SALUD

En la tarde de ayer pasó a saludar al asesor técnico del Ministerio de Higiene, doctor John D. Long, el Intendente de la provincia, señor Alberto Mackenna Subercaseaux.

El doctor Long departió en amena charla con el señor Intendente, quien solicitó la cooperación del higienista norteamericano para la obra del Cerro San Cristóbal.

El doctor Long expresó al señor Intendente que ya se había impuesto de lo que significaba ese paseo para la ciudad, que podía lucirlo con orgullo. Alabó el hermoso panorama que se presencia y finalmente dijo que todo lo que se invirtiera en ese paseo estaría bien empleado, ya que no debía considerarársele como un simple paseo, sino como un sitio de salud. Terminó el doctor Long ofreciendo al señor Mackenna Subercaseaux todo su apoyo en este sentido.

El señor Intendente se retiró complacido de la cordial acogida del asesor técnico a quien agradeció efusivamente la adhesión.

EL REY DE LOS CIGARRILLOS HABANOS
THE MONARCH
$1.20 Cajetilla

UNA EXPOSICION PERMANENTE DE PRODUCTOS CHILENOS SE ESTABLECERA EN ESTA CAPITAL

La Sección Comercio del Ministerio de Obras Públicas, Comercio y Vías de Comunicación, ha enviado una nota al Intendente Municipal, por la que solicita que, en el local ocupado actualmente por el Tribunal de la Vivienda, en calle San Antonio, se destine un departamento con el objeto de establecer ahí una Exposición Permanente de Productos Chilenos.

Según se nos ha informado en la Sección respectiva de ese Ministerio, en esta Exposición figurarán todas las industrias existentes en nuestro país, haciéndose representar por medio de muestrarios, los que actualmente la Sección Comercio ya ha empezado a recibir, pues con anterioridad se ha dirigido una circular en tal sentido a todos los fabricantes de la República.

Será esta la primera Exposición que, de esta índole, se abra en Santiago y tendrá como finalidad principal, dar a conocer los productos nuestros y establecer el intercambio entre los mismos fabricantes, ya que es sabido que en nuestro país, muchos productores ignoran las materias que se fabrican o que existen.

Es probable que esta Exposición quede instalada a fines del presente mes.

EL DIRECTOR GENERAL DE OBRAS PUBLICAS SE DIRIGE HOY A VALDIVIA

Hoy, por el nocturno, se dirige a Valdivia el Director General de Obras Públicas, don Guillermo Illanes, quien va acompañado del Inspector de Caminos y del Secretario General de la Dirección.

El objeto de este viaje obedece a recibirse de diversas maquinarias que, para los caminos, se entregarán en el curso de la presente semana por una fábrica nacional.

El señor Illanes aprovechará la estada en aquella provincia para visitar los caminos, puentes y demás obras fiscales.

HOY SE EFECTUARA UNA GRAN ASAMBLEA GENERAL DE SOCIOS EN LA UNION DE LOS EMPLEADOS DE CHILE

Hoy, a las 9 1|4 P. M., se efectuará en la Unión de los Empleados de Chile, Bandera 542, una gran asamblea general de socios, con el fin de tratar el punto relacionado con la personalidad jurídica de la UECH.

Se nos ha encargado recomendar la asistencia a esta asamblea a todos los empleados que pertenecen a esa organización, ya que el punto a tratarse es de sumo interés para todos los empleados particulares, pues según un decreto del Gobierno podrán constituirse los Tribunales de Conciliación y Arbitraje con un miembro de la UECH, si ésta no tiene su personalidad jurídica en la fecha de la constitución de dichos tribunales.

A LOS EMPLEADOS DE CASAS MAYORISTAS

Se nos ha encargado citar para hoy a las 9 1|2 P. M., en el local de la Unión de los Empleados de Chile, a todos los empleados de Casas Mayoristas, sean éstas adheridas o nó a la UECH, con el fin de discutir un punto de sumo interés para dichos empleados y que está íntimamente ligado con sus intereses.

CITACION A LOS DIFERENTES EQUIPOS DE FOOT-BALL DE EMPLEADOS

La comisión Sportiva de la UECH., ha citado para mañana, a las 10 1|2 A. M., a los capitanes de los diferentes equipos de foot-ball de empleados, encareciéndose la asistencia especialmente a los capitanes de los siguientes equipos: Casa Francesa, Casa Muzard, Gath y Chaves, Almacenes Ingleses, Casas Matas, Cías. de Seguros, Casas Mayoristas, Cía. de Teléfonos, Asociación de Correos, Soc. Empleados de Farmacia, Asociación de Profesores, Asociación de Telegrafistas, y todos los demás equipos formados por empleados.

CITACION AL CUADRO ARTISTICO DE LA UECH.

Para mañana, a las 3 P. M., está citado el cuadro artístico de la UECH., a una importante reunión y ensayo. En la reunión deberá estudiarse el ofrecimiento de algunos aficionados para la organización de la estudiantina de la UECH.

HOY A LAS 7 1|4 P. M. SE REUNIRAN LOS JEFES DE SECCIONES DE LA CASA GATH Y CHAVES

Hoy, a las 7 1|2 P. M., se reunirán en el local de la UECH, Bandera 542, los jefes de Secciones de la Casa Gath y Chaves, con el fin de estudiar diversos asuntos de sumo interés para esta sección de la Unión de Empleados de Chile.

EL DOCTOR TELLO DISERTARA EN EL LOCAL DE LA UECH.

El próximo Viernes, a las 9 1|2 P. M., se efectuará en el local de la Unión de los Empleados de Chile, Bandera 542, una importante conferencia que será dictada por el Dr. Tello, miembro del Cuerpo Médico de la UECH.

Esta conferencia ha sido auspiciada por el Consejo Administrativo de esta organización, con el fin de que los empleados puedan ilustrarse debidamente en los asuntos relacionados con la mejor forma de evitar las enfermedades y será la inicial de una serie que dictará el Cuerpo Médico de la "UECH."

La entrada será completamente gratuita.

DOCTOR
OSCAR BEZANILLA
DENTISTA
Rosas N.o 1210
ESQ. MORANDE
Dentaduras con o sin paladar.
Extracciones difíciles. Pyorrea.
HORA FIJA
TELEFONO 455 — SANTIAGO

UNA SORPRESA

será para todos la 2.a entrega del **Diccionario Histórico y Biográfico de Chile**, por Virgilio Figueroa.

En esta entrega el **Diccionario SALDEA EN POCOS DIAS MAS** se orienta definitivamente en el terreno histórico y representa una modificación fundamental en la manera de escribir la historia de un pueblo por intermedio de la biografía.

Esto importa un descubrimiento biográfico que no se ha hecho hasta ahora por ninguno de los historiadores y que le da a la historia una forma amena, variada y siempre interesante.

Sírvase leer esa entrega, compararla con la historia de todos los países y llegará a esta conclusión: que este **Diccionario** es único en su género y que servirá de base, más tarde o más temprano para la elaboración de otros diccionarios en los países cultos de la tierra.

Para datos biográficos y suscriciones, dirigirse a don **Virgilio Figueroa. Casilla 1924, o López 935, Santiago**

NOTA.— La obra expéndese en las librerías y en todas las Administraciones de Correos del país.

5—A.

Método fácil para obtener carnes, hermosura y fuerzas.

El error en que incurren casi todas las personas delgadas que desean ganar carnes y a la vez hermosura y fuerzas es el de insistir en medicinar sus estómagos con drogas de cualquier clase o en participar de comidas demasiado grasientas, mientras que la verdadera causa de su delgadez no recibe atención alguna. Nadie puede aumentar su peso mientras sus órganos digestivos no asimilen propiamente los alimentos que van al estómago. Gracias a un nuevo descubrimiento científico, es posible hoy combinar en una forma sencilla los elementos que los órganos digestivos necesitan para ayudarles en su obra de asimilación debida de los alimentos y convertir a éstos en sangre y carnes duras y permanentes. Este descubrimiento se llama CARNOL, uno de los mejores creadores de carnes que se conocen. CARNOL, por medio de propiedades regenerativas y reconstructivas, ayuda al estómago en su tarea de extraer de los alimentos las sustancias nutritivas que ellos contienen, las cuales lleva a la sangre y ésta, a su vez, las disemina por todos y cada uno de los tejidos y células del cuerpo. Muy fácilmente puede usted imaginarse el resultado de esta transformación cuando empieza usted a notar que sus pómulos se van llenando, los huecos de su cuello, hombros y pecho van poco a poco desapareciendo y al cabo de algunas semanas usted ha ganado algunos kilos de carne sólida y permanente. CARNOL no contiene ingredientes perjudiciales a la salud y lo recomiendan los médicos y farmacéuticos.

ADVERTENCIA: Si bien es cierto que CARNOL produce excelentes resultados en casos de dispepsia nerviosa y desarreglos del estómago en general, los dispépticos y enfermos del estómago no deben tomarlo si no desean aumentar por lo menos algunos kilos. CARNOL se vende en las farmacias.

HAN SIDO ACEPTADOS ALREDEDOR DE 200 NUEVOS SOCIOS POR EL CONSEJO DIRECTIVO DE LA SOCIEDAD NACIONAL DE AGRICULTURA

EL NUMERO TOTAL DE ASOCIADOS LLEGA A 1,564

LA INTERESANTE SESION DEL LUNES, DE LA CUAL DIMOS AYER EL ACUERDO SOBRE "EL PROBLEMA DEL PRECIO DE LA CARNE"

Anteayer celebró sesión el Consejo Directivo de la Sociedad Nacional de Agricultura con asistencia de los señores :Larraín Prieto, presidente; Alemparte , vice-presidente; Aguirre, Briones Luco, Barros Jara. Barros Barros, Correa Vergara, Correa Valenzuela, Cruz, Encina, Errázuriz, Larraín G. M., Letelier, García Huidobro. Ibáñez, Infante, Garcés Gana, Matte, Mena, Prieto, Rodríguez, Valdés Cuevas, Valdés Fontecilla, Vial Infante, Valdivieso, Vial Guzmán, y Tagle.

EXPORTACION DE TRIGO Y HARINA

Se dió cuenta de dos comunicaciones de la Superintendencia de Aduanas en las que comunica que en la quincena comprendida entre el 6 y el 18 del mes próximo pasado, se exportaron 9,986 quintales métricos de trigo y 3,003 quintales de harina.

LEY DEL SEGURO OBRERO

El Consejo se impuso de un oficio del Ministerio de Previsión Social y Trabajo en el que le pide que formule las observaciones que le merezca la ley del seguro obrero a fin de tenerlas en cuenta en la Comisión que se ha designado al efecto. Sobre la misma materia se dió lectura a una nota de la Delegación Departamental de Curicó en la que se proponen dos modificaciones a la ley:

1.a Que las inscripciones se hagan dentro del término del mes y que se fije una multa a los patrones que ocupen obreros ambulantes que no estén debidamente inscritos;

2.a Con el objeto de evitar las rendiciones de cuentas semanales, el Gobierno acepta a los agricultores el dos por mil del avalúo territorial, que equivale, más o menos, al 4 o|o del salario anual, tomando como base un año de 200 días de trabajo con un jornal de cinco pesos diarios, y se elimina al obrero del descuento a que la ley lo obliga.

CONGRESO AGRICOLA DE CONCEPCION

El señor presidente dió cuenta del grande éxito obtenido en el Congreso que acababa de celebrarse en Concepción, en el que la Sociedad estuvo representada por su mesa directiva y por los señores Correa Vergara, Ibáñez, Mena y Cruz. Se refirió a los diversos temas de tanto interés para la agricultura que se trataron por los distinguidos representantes de las provincias que concurrieron al Congreso y dió cuenta de que se había aceptado, con ligeras modificaciones, el acuerdo del Congreso de Valdivia que establece el mecanismo para unir a las provincias con la Sociedad mediante la incorporación al Consejo de los presidentes de los Consejos Provinciales.

Se agregó que la idea sostenida por algunos de los delegados de Valdivia, apoyada por otros de Cauquenes, de propiciar la formación del partido agrario había sido desestimada y se había aprobado la organización de los agricultores propuesta en el Congreso de Valdivia, que consiste en que los agricultores, reunidos en asambleas comunales eligen representantes en los Consejos Departamentales, éstos en los provinciales y los presidentes de estos últimos tienen voz y voto en el Consejo de la Sociedad.

El Consejo aprobó los acuerdos del Congreso de Concepción en la parte que se relaciona con la Sociedad, como también la designación de los comités provisorios encargados de la unificación de los agricultores en los diferentes departamentos de las provincias de Linares, Maule, Ñuble, Concepción, Arauco, Bío-Bío y Malleco.

IMPUESTO AL GANADO

Con motivo de algunas publicaciones de la prensa en que se insinuaba la supresión de este impuesto, el señor presidente manifestó al Consejo la conveniencia de entrar a estudiar esta materia en sus relaciones con la ganadería y con las subsistencias.

Se originó un extenso debate en el que se estudió la situación de la ganadería relacionándola con el abastecimiento de la carne y con el futuro desarrollo de la industria y las medidas que podrían adoptarse a fin de fomentar la ganadería nacional.

Se suscitó al respecto un extenso debate. Se estudió en primer lugar la situación actual de mercado de la carne, las causas del encarecimiento actual y las medidas que deberían adoptarse para su abaratamiento, en lo cual están en armonía los intereses de los ganaderos con los de los consumidores.

Se estudió después la ganadería nacional, en sus relaciones con el precio de la carne y con el futuro desarrollo de la industria y se hizo notar especialmente el hecho de que la población ganadera, que subió en 800,000 cabezas como consecuencia del establecimiento del impuesto el año 1897, ha sufrido alternativas de disminución o aumento en las ocasiones que el impuesto se ha suspendido o reestablecido, lo que aconseja la adopción de una política ganadera definida y estable por parte del Gobierno.

Se aprobó al respecto la indicación del señor Valdés Cuevas, cuya parte final fué indicada por el señor Barros Jara, y que se publicó en nuestra edición de ayer.

Fueron aceptados como socios los señores:

Ramón Laing, Ramón Fernández, Pedro Gómez, Onofre Pulgar, Carlos Sepúlveda, Gonzalo Bunster, Guillermo Gatica, Moisés de la Maza, Ulises Barrueto, Cristián Rioseco, Diego Benavente, Julio de la Torre, Jorge Acevedo, José Eliseo del Río, Angel González, Arturo V. Muñoz, José Aníbal Quezada, Desiderio Vargas, Carlos J. Burrows, Guillermo Uslar A., José Valenzuela P., Genaro Urrejola Lecaros, Nacianceno Basso, Enrique Urrutia Ibáñez, Mario Green C., Pedro Cruzat F., Oscar Rioseco, Manuel Ofiat, Tomás Rioseco, Luis Urrutia Manzano, Augusto Larrere, Arnoldo Decher, Luis M. Benavente, Carlos Chanpertier, Marcial Recart, Marcelino Vásquez, Rufino Salgado, Luis Manríquez León, Federico Bravo B., Genaro Arriagada, Benjamín Menchaca Urrejola, Julio Sepúlveda, Emilio Grant, Jorge Barros, Diego Arce, Carlos Alamos, Aníbal A. León, Gonzalo Urrejola, Werner y C., Fernando Werner, Adolfo Winkler, Alfredo Winkler, Reinaldo Winkler, Enrique G. Schencke, Carlos Nannig, Edmundo Momberg, Ernesto Martínez, Guillermo Kloker, Carlos Kuch, Enrique Ide, Juan Antonio Ide, Guillermo Jackson, Gustavo Jackson, Gamé Hnos., Pablo Dufour, Conrado Follert, Emilio Follert, Francisco Carabantes, Ricardo von Conta, Guillermo Amthauer, Eduardo Appel, Francisco Asenjo, Temístocles Asenjo, Adalberto Dietz, Fredi Dietz, Hugo Dimter, Gastellu, Iyoume y Co., José Gelo, G. y A. Hess, Enrique Holck, Federico Hott, Fernando Hubach, Ernesto Hube, Julio Jordán, Reinaldo Liewald, Lupercio Martínez, Alberto Mor, Morawitz Krausharr y Co., Nannig Hnos., Roberto Puschel, Ernesto Scholz, Eduardo Schulz, Emilio Sommer, Dalmiro Vásquez, Pedro Viersbach, Ziebrecht y Hess, Augusto Minte, Juan Minte, Bernardo Minte, José Horning, Ricardo Grassan, Enrique Schnettler, José Mier, Rosa y Wulf, Francisco Schwert, Gumercindo Vargas, Guillermo Wohlke, Carlos Descourrieres, Francisco Schwerter, Antonio Emhart, Alfonso Brintrup, Leonardo Schwerter, José Schwerter, Juan Schwerter, Adolfo Bittner, Enrique Bohleñ Albino Schaferm, Alfonso Schwerter, Federico Schwerter, Antonio Schwerter, Fernando Rehbein, Alejandro Santander, Domingo Alemparte, Adolfo Silva, Ernesto Cruz Concha, Ana Luisa Vergara de Rivera, Juan Cabezas F., Rosendo Mansilla, Juvenal Moreno Bruce, M. Ricardo Silva, Hilario Rousseau F., Gustavo Urzúa V., Constancio Silva M., Belisario y Roberto Buzeta, Oscar Cuevas, Ernesto Cuevas, Juan B. Etcgegaray, Silvestre Ochagavía, Elías Correa O., Valdés y Subercaseaux, Hans Wenke, Alfredo Corra A., Maturana y Avaria, José S. Durán, Domingo Bravo, José A. Rey, Julián Heun, Luis Póblete, Hortensio Cruzat, señores Fernández y de Val, Angel Felió, Jorge Vial Palma, Pompello Cuadra, Francisco Valdés V., Nicolás Moreno Fredes, Ramón Larenas, Remigio Remedy.

El Embajador del Uruguay al Centenario de Bolivia, parte hoy

Por el expreso de las 8 A. M. de hoy se dirige a Valparaíso, para continuar viaje a La Paz, el Ministro del Uruguay en Chile, Excmo. señor Eugenio Martínez Thedy, designado por su Gobierno para que en carácter de Embajador y Enviado Extraordinario lo represente en las fiestas Centenarias de ese país.

El cobro del impuesto a las herencias en provincias

El Director General de Impuestos Internos, señor Alfredo Rioseco, ha enviado al Ministerio de Hacienda una nota dando cuenta de una circular enviada a las Tesorerías Fiscales del país instruyéndolas en el sentido de que no acepten el depósito por impuesto a la herencia, como no vaya acompañado de un certificado de los inspectores de la Dirección General de Impuestos.

SE HAN REBAJADO LOS FLETES FERROVIARIOS PARA ALGUNOS PRODUCTOS ALIMENTICIOS Y GANADO

ASI LO ACUERDA EL CONSEJO DE LOS FERROCARRILES, EN SU ULTIMA SESION

El Consejo de los Ferrocarriles, en sesión extraordinaria celebrada el Lunes último, y en atención a la difícil situación que ha creado la sequía en la Zona Norte, acordó las siguientes rebajas de tarifas:

Frejoles blancos, 5%.

Trigo, harina, maíz y pasto, 8%.

Frejoles de color, papas y azúcar, 12,5%.

Frutas y legumbres, 10%.

Ganado (hembras), 15%.

Debido a la situación económica de la Empresa y a que el flete del ganado no cubre ni siquiera los gastos directos del transporte, el Co jo acordó manifestar al Su Gobierno la conveniencia de e a 30% la rebaja para el g siempre que el 15% restante sea nado a la Empresa como subve dentro de las medidas de prote acordadas a la agricultura.

TABLETAS "BAYER" DE Helmitol

BAYER

HELMITOL

¡Fíjese bien en la Cruz-Bayer!

Antiséptico eficaz para combatir las enfermedades de las vías urinarias

Agradable de tomar. De acción rápida, segura y persistente.

Dos tabletas disueltas en agua con azúcar constituyen una limonad. agradabilísima y refrescante.

Todos los productos legítimos "Bayer" llevan un sello de garantía de color amarillo. Rechácense todos aquellos que no tengan este requisito.

Reconocimiento del Gobierno del Ecuador

La Cancillería ha enviado instrucciones al Encargado de Negocios de Chile en Quito, para que comunique a la Cancillería de ese país, que nuestro Gobierno ha reconocido oficialmente al Gobierno de facto del Ecuador.

Estas instrucciones se han enviado cablegráficamente al señor Jorge Hubner Bezanilla.

HOY INICIA SU JIRA A VISITAR LA RED NORTE EL DIRECTOR GENERAL DE LOS FERROCARRILES

LE ACOMPAÑARAN ALGUNOS CONSEJEROS Y ALTOS FUNCIONARIOS DE LA EMPRESA

EL VIAJE SERA HASTA POTRERILLOS Y ESTARAN DE VUELTA EN LA CAPITAL EL 17 DE AGOSTO

En el expreso de esta noche parte al Norte el Director General de los Ferrocarriles, señor don Luis Schmidt, acompañado de algunos consejeros con el objeto de visitar los servicios ferroviarios de la Red Norte.

LOS QUE ACOMPAÑAN AL DIRECTOR

El Director de los Ferrocarriles va acompañado del Sub-Director de los Ferrocarriles, señor Rodolfo Jaramillo; de los consejeros señores Luis Otero, Carlos Aguirre Luco, Abraham Gatica, Roberto Vial, señor Mena; secretario general de los Ferrocarriles, señor Luis Carvajal; y del visitador de transporte, señor Julio Guillermo Sepúlveda; y del Administrador de la Zona Norte, señor Cuevas.

EL OBJETO DEL VIAJE

Es visitar todos los servicios de la Zona Norte e imponerse de sus necesidades. Especial atención se dedicará a resolver lo que concierne a Potrerillos, donde se ha celebrado un contrato con la Compañía del Mineral. Durante sus visitas a los servicios, acompañarán al Director señor Schmidt y comitiva los ingenieros de las diferentes secciones.

EL ITINERARIO QUE SE SEGUIRA

El Director y miembros de la comitiva iniciarán su visita de inspección por Calera, de donde saldrán a las 4.30 de la madrugada del Jueves. Visitarán Salamanca, Illapel, Ovalle, Las Cardas, Serena, Rivadavia, Vicuña, Coquimbo, Vallenar, Huasco, Chacritas, Algarrobal, Copiapó, Caldera, Chañaral, Barquitos, Pueblo Hundido Potrerillos, donde terminará la jira.

El Director señor Schmidt y comitiva estarán de regreso de su jira a la Red Norte el 17 del presente mes, para lo cual regresarán directamente de Potrerillos a la capital.

EJERCITO Y ARMADA

Mañana termina el plazo para presentar las solicitudes de montepío

Mañana es el último día que ha sido fijado para presentar las solicitudes las personas que deseen acogerse a los beneficios de la ley sobre pensiones y montepíos.

Como lo hemos dicho, aun cuando mañana es día que ha sido decla do feriado legal, la oficina respec tiva del Ministerio de Guerra aten derá al público de 2 a 4 de la tarde.

Gozarán de viáticos

Se ha dispuesto que los aviadores que actualmente realizan el raid El Bosque-Arica, gozarán de viáticos.

Noticias Militares y Navales

A servir al escalafón de Caballería ha pasado el teniente don Jorge Parra, siendo destinado al Regimiento Húsares.

—Las siguientes destinaciones han quedado firmadas: teniente don Raúl Serrano, al Cazadores; el teniente don Daniel Fuenzalida, al Exploradores, y el teniente don Guillermo Figueroa al Granaderos.

—La Escuela de Artillería ha sido autorizada para usar el estandarte obsequiado por la ciudad de Linares.

—$ 22,800 oro de 18 peniques, han sido destinados para pagar la gratificación de alojamiento a los adictos militares comandados en el extranjero.

REGLAMENTO ALEMAN DE FORTIFICACIONES EN CAMPAÑA

—Ha sido aprobado por el Ministerio de Guerra, en carácter provisorio, el Reglamento Alemán de Fortificaciones de Campaña, que ha sido traducido por el teniente coronel don Carlos Vergara. Este Reglamento se pondrá en práctica en todos los cuarteles.

Las observaciones que su aplicación y práctica en el servicio diario sugieran, como también la ejecu de los trabajos señalados en él, se materia de un informe que, al fin del presente año, de instrucción pasarán los diferentes comandantes por intermedio de sus correspondientes comandos de Brigadas o División.

HOY LLEGARA A VALPARAISO EL MINISTRO DE MARINA Y EL DIRECTOR GENERAL DE LA ARMADA.—Hoy llegarán a Valparaíso de regreso de Talcahuano, el Ministro de Marina, señor Bahamonde, acompañado del Director General de la Armada, contra-almirante señor Schroder, después de haber visitado el Apostadero Naval de aquel puerto militar.

Es posible que el señor Bahamonde se haga cargo de su Departamento el Viernes de la presente semana.

CASA DE MODA

espléndidamente instalada en pl no centro, casa habitación, co trato ventajoso, vendo de oca sión, poco capital.

CASILLA 3496

COMPAÑIA RADIO CHILENA

SERVICIOS INFORMATIVOS DE "LA NACION"

EL PROGRAMA EXTRAORDINARIO DE ESTA NOCHE EN HOMENAJE A BOLIVIA

La Estación C. R. C., de la C. R. C. de la Compañía Radio Chilena, ha preparado para hoy, en la noche, una interesante audición extraordinaria en honor de la Colonia Boliviana residente, con ocasión del Centenario de la República del Altiplano.

El señor Salinas Lozada, Encargado de Negocios de Bolivia en Chile, ha enviado a la Gerencia de la Compañía Radio Chilena, la siguiente carta:

"Santiago, 3 de Agosto de 1925. —Señor Gerente:

Tengo el agrado de acusar recibo de su atenta comunicación de hoy, por la cual se sirve invitarme a la velada con que esa institución se asociará a las festividades en homenaje a Bolivia, y que tendrá lugar el 5 de los corrientes a las 9.30 P. M. Agradezco cumplidamente su exquisita atención y tendré el agrado de concurrir con mi familia y el personal de esta Legación.

Con este motivo me es grato ofrecer a usted las seguridades de mi consideración distinguida. —(Firmado).— J. Salinas Lozada".

El programa extraordinario de hoy, es el siguiente:

1 Boletines Informativos de "La Nación".
2 Amelia Palma.— Solo de piano.
3 Zunilda Carrasco.— La Wally.
4 Oscar Jiménez Olavarría.— L'Africana.
5 Jorge Orrego Videla.— Humorismo..
6 Fernando Córdoba.— Trío Colombiano.
7 Amelia Palma.— "Tendiendo el vuelo". Canción.
8 Manuel Zaldívar.— Tanhauser. Romanza.
9 Yolanda Bertini.— Caronome, Rigoleto.
10 Fernando Córdoba.— Trío Colombiano.
11 Marujita López.— Tu dulce sonrisa.
12 Jorge Orrego Videla.— Humorismo.
13 Zunilda Carrasco.— Addio de Mimí, Boheme.
14 Oscar Jiménez.— No me digas adiós.
15 Yolanda Bertini.— So Tirindelli.
16 Fernando Córdoba.— Trío Colombiano.
17 Marujita López.— Alma Chilena.
18 Manuel Zaldívar.— Traviata.
18 Jorge Orrego Videla.— Humorismo.
20 Informaciones de "La Nación".

En la audición de 6 a 7 de la tarde de hoy, el maestro y compositor nacional señor Gustavo Salazar Pérez, ejecutará al piano música bailable y además los siguientes discos de la Casa Grau:

La Sulamita, Shimmy.
Si Supiera, Tango.
Sandunga Oaxaquena.
De Alcáñiz, Jota.
La entrerriana, Zamba.
El Prisionero, Tango.
La luz de tus sonrisas, Vals.
Las tres de la mañana, Vals.
Omaha, Shimmy.
Je m'donne, Shimmy.
Tuh Ankh-Amon, Shimmy.
Electric Girl, Shimmy.
Oh, Katharina, One-Step.
Yes, we have no bananas, Shimmy.

Cocoa Peptonizada Raff Sin Rival

PROPUESTAS

SE SOLICITAN PROPUESTAS DE LAS FIRMAS CONSTRUCTORAS

Para la construcción de casas económicas para los miembros de la Sociedad Empleados de Comercio, las que deberán presentar planos, presupuestos y especificaciones de tres tipos de edificios, en todo de acuerdo con el Reglamento de la Ley de Habitaciones Baratas.

Se dará preferencia a las firmas constructoras que ofrezcan a la vez, edificar en terrenos de su propiedad.

Antecedentes y pormenores en la oficina del presidente y arquitecto de la Sociedad, señor Gastón Stahl, Agustinas 1111, oficina 9, de 5.30 a 6.30 P. M.

Véndese la Propiedad

— DE LA —

"SOCIEDAD EMPLEADOS DE COMERCIO"

UBICADA EN LA

Calle Esmeralda N.os 750 a 772

por el precio de $ 350,000. La propiedad se vende ad-corpus y libre de gravamen. El edificio se compone de dos casas en bajos, dos en altos y tres almacenes.

Planos y antecedentes en la oficina del presidente, señor Gastón Stahl, Agustinas 1111, oficina 9, de 5.30 a 6.30 P. M.

Los envases del TE RATANPURO

Se canjearán por premios

TODO UN EXITO FUE AYER

LA INAUGURACION DE LA

Casa Edison

DE LA

INTERNATIONAL MACHINERY Co.

dedicada exclusivamente a la venta de

ARTICULOS ELECTRICOS

No deje Ud. de visitarla en

Estado esq. Agustinas

FOOTBALL

Los encuentros universitarios de hoy

EN LA CANCHA DE LA ESCUELA DE MEDICINA SE MEDIRAN DENTISTICA Y MEDICINA Y PEDAGOGIA CON CONDUCTORES DE OBRAS

Un lucido desarrollo prometen tener los encuentros universitarios que se desarrollarán esta tarde en la cancha de la Escuela de Medicina, por las competencias oficiales de la dirigente universitaria.

EL MATCH DE SEGUNDA DIVISION

El árbitro, señor Juvenal Galdames, a las 2 P. M., llamará a los elencos que tienen a su cargo el preliminar de esta reunión y que, a juzgar por sus buenos elementos y su excelente preparación sobre todo del cuadro "pedagogo" que ha verificado varios encuentros de selección, está llamado a ser uno de los mejores matchs de los verificados en esta categoría.

Los cuadros que representarán a estas dos escuelas universitarias, son los siguientes:

Pedagogía:

Didier
Pérez, Fuenzalida
Barrios, Naranjo, Vergara
Grillo, Anmosi, de la Fuente
Rojas
Salas

O

Rojas
Rodríguez
Olmos, Castro, Medina
Pinto, Venegas, Rovira
Carvajal, Aliaga
Soto
Conductores de Obras

LA CONTIENDA DE FONDO

La contienda de fondo, en la que actuarán los primeros elencos de Medicina y de Dentística, ha logrado despertar gran entusiasmo entre la muchachada universitaria, que sigue con interés las competencias de la Federación, interés por demás justificado, ya que los conjuntos que en esta ocasión actuarán, han sido reforzados con excelentes elementos. El cuadro "dental", que hasta hoy no ha logrado presentar su cuadro en debida forma, hoy se presentará a la cancha integrado con elementos de la talla de Mardones, Gajardo, Castro, etc.

En cuanto al cuadro "galénico", sólo debemos decir, que conocedor de la eficiencia del equipo que en la tarde de hoy será su contendor, se ha sometido a un buen entrenamiento, para obtener una vez más el triunfo.

Al llamado del árbitro, señor Enrique Didier, los cuadros se presentarán en la siguiene forma:

Dentística:

Gallardo
Sainte-Marie, Castro;
Mardones, Villablanca, Arenas
Solovera, Fagnilli, Mayo,
Gajardo, Vásquez.

O

Galán Baeza;
Gómez, Ahumada, Vicuña
Millar, Worm, Rosas
Zahri, Cooper
Urrutia

Director de cancha de esta reunión ha sido designado el señor Federico Appelt.

Federación de Football de Chile

RESEÑA DE LA ULTIMA SESION.—El Directorio se reunirá hoy.—El Viernes último celebró sesión extraordinaria el Directorio de esta colectividad, con asistencia de los señores Cariola, Fanta, Aguirre, Olivos, Rivera, Saldaño, Silva y Soto.

Leída y aprobada el acta de la sesión anterior y tramitada la cuenta, el Directorio se ocupó, entre otras materias, de las siguientes:

Encuentro en homenaje al Centenario de Bolivia

Se resolvió no verificar el 6 de Agosto la partida entre el cuadro de la Liga de Calera y un combinado de los clubs 1.o de Mayo y Colo Colo, en atención a que este último se encontraría imposibilitado para prestar su concurso y no se podría disponer por el día indicado de los Campos de Sports de Ñuñoa. En una próxima sesión se fijará nueva fecha a este encuentro y en todo caso intervendrá en él la Liga de Calera y se realizará en Santiago.

Ligas reconocidas

Se dejó establecido que sólo se concedería el privilegio del reconocimiento a las Ligas Comerciales, Bancarias y Estudiantiles que lo solicitarán. Sus delegados no tendrán derecho a voto, sino únicamente a voz.

En cuanto a las Ligas Infantiles quedarán, por ahora, en igual carácter hasta entre tanto se pronuncia en definitiva el Consejo Superior, pues algunos señores directores estimaron que debía aceptárseles como afiliados, con derecho a nombrar delegado con voz y voto.

Procedimiento para votaciones

Quedó resuelto que los acuerdos del Consejo Superior y del Directorio se tomarán por mayoría absoluta, no tomándose en cuenta las abstenciones o votos en blanco.

La sesión de hoy

En su local social, Merced 864, oficina 13, celebrará sesión ordinaria el Directorio de la Federación, hoy, a las 7 P. M., a fin de ocuparse de las siguientes materias: 1.o Balances atrasados; 2.o Organización de partidas entre infantiles; y 3.o Nuevos acuerdos sobre el reglamento de juego.

CARIOCA F. C. v. REGIMIENTO BUIN F. C.—Mañana se efectuará en la cancha San Ramón, situada al final de los carros Recoleta, un amistoso entre estos conjuntos.

Completará la tarde deportiva un preliminar entre el Uruguay I con el primer once del Buin F. C.

Terminado los partidos se servirá un lunch en una de las quintas de los alrededores.

ATLETICO ESCUELA NORMAL v. CAMILO HENRIQUEZ. — En conmemoración del Centenario de Bolivia se llevará a efecto mañana un encuentro entre los cuadros de honor de estos clubs de reconocida actuación. Se disputará una copa donada por el deportista señor Carlos Fanta.

El lance se llevará a efecto en la cancha de la Escuela de Artes.

Asociación de Football de Santiago

Partidas oficiales que deberán jugarse mañana Jueves:

Copa República

Brigada Central 1.o versus Liverpool 1.o; cancha Estadio Policial N.o 1; hora, 3.30 P. M.; árbitro, señor Roberto Aguirre.

Copa Chile

Unión Deportiva Española 1.o v. Badminton 1.o; cancha Santa Laura; hora, 3.30 P. M.; árbitro, señor Alberto Parodi.

Copa Ulises Alvarez

Brigada Central 2.o versus Liverpool 2.o; cancha Estadio Policial N.o 1; hora, 2 P. M.; árbitro, señor Julio Godoy.

Copa Julio Pardo

Unión Deportiva Española 2.o v. Badminton 2.o; cancha Santa Laura; hora, 2 P. M.; árbitro, señor Enrique Didier.

Copa Miguel Blanco (República)

Brigada Central 3.o versus Liverpool 3.o; cancha Estadio Policial N.o 2; hora, 10.30 A. M.; árbitro, señor Carlos Valenzuela.

Copa Pedro Pacheco

Brigada Central 4.o versus Cantabria 4.o; cancha Estadio Policial N.o 2; hora, 9.15 A. M.; árbitro, señor C. Valenzuela.

Unión Deportiva Española versus Badminton 4.o; cancha Santa Laura; hora, 10.30 A. M.; árbitro señor Eugenio Sanzana.

Directores de turno: Estadio Santa Laura en la mañana, el señor Ricardo González; en la tarde, el señor Fidel Fortunatti.

Estadio Policial N.o 1, el señor Roberto Aguirre; y N.o 2, el señor Carlos Valenzuela.

Liga de Football Santiago

El Consejo se reunirá hoy, en sesión extraordinaria, a las 7 P. M., en su secretaría, Santa Rosa N.o 245.

Tabla: Reforma de los Estatutos y Balance de Tesorería.

EL 21.o ANIVERSARIO DEL LOMA BLANCA F. C. — Hoy celebra esta antigua institución su 21.o aniversario.

Entre sus dirigentes han figurado hombres como don Jorge Westman, el Coronel Carvacho, don José Balboa, Segundo Avaria, Angel Leighton, Ramón Meneses, Guillermo Aikman; y entre sus jugadores el inolvidable Ñato Barriga, Díaz Valdés, Mc-Niven, los Ramsay, etc.

Actualmente el club milita en la primera división de la Liga Metropolitana, y, aunque su actuación no es sobresaliente, se nota siempre en él aquel espíritu de solidaridad y disciplina que siempre ha existido entre los lomas.

Como es tradición en este club, hoy celebrará una sesión solemne, en la que se elegirá el nuevo directorio. Esta se llevará a efecto a las 9 P. M., en "El Diario Ilustrado."

Se nos encarga encarecer la asistencia a todos los asociados.

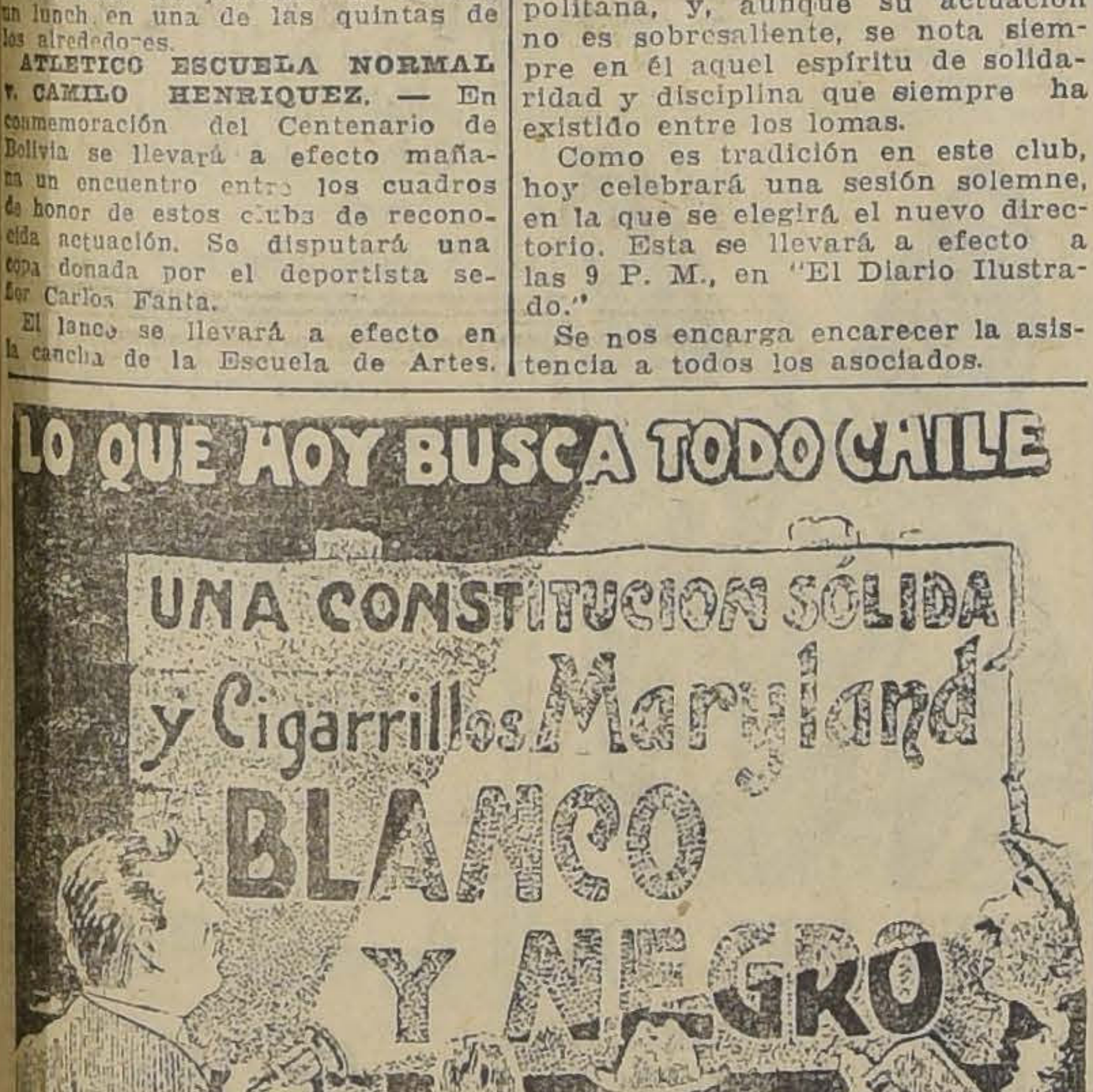

Realización de Casas

ORDEN EXCLUSIVA

Por viaje urgente de su dueño al extranjero se venden las siguientes casas situadas a 2 cuadras de Alameda y próximas a la Estación Central:

$ 40,000.—Casa moderna, frente estucado, 6 piezas, hall y dependencias, 2 patios. Deuda Caja Hipotecaria $ 17,000. Tasada por la Caja en $ 51,500.

$ 45,000.—Casa moderna, frente estucado, 7 piezas, hall y dependencias, 3 patios. Deuda Caja Hipotecaria $ 19,000. Tasada por la Caja en $ 54,000.

$ 60,000.—Casa moderna, frente estucado, 8 piezas, hall y dependencias, 3 patios. Deuda Caja Hipotecaria $ 20,000. Tasada por la Caja en $ 63,000.

TODAS ESTAS PROPIEDADES PUEDEN REVENDERSE FACILMENTE CON GRAN UTILIDAD

$ 350,000.—Gran propiedad de renta en San Pablo, almacenes y casas, moderna. Renta $ 44,000 anuales. Deuda Caja Hipotecaria $ 100,000.

FELIX JOFRE

GALERIA ALESSANDRI 31

La gran contienda de mañana en el Estadio Santa Laura

EL CUADRO DE HONOR DE LOS ESPAÑOLES SE MEDIRA CON EL BADMINTON

Son muy pocas las instituciones que actualmente logran destacarse en la forma como lo han conseguido el Badminton y el Unión Deportiva Española. En efecto, no sólo se distinguen por el entusiasmo, disciplina y fiel observación de los reglamentos, sino muy principalmente, por haber constituído conjuntos tan fuertes y capaces como los mejores que existen hoy día en el país.

Pero, entendemos que, el secreto de sus ruidosos éxitos descansa en la constante práctica de todos sus defensores. En verdad, esa armonía, precisión y confianza que todos ellos demuestran cobre el terreno, no es obra simplemente de la calidad de los elementos, sino, seguramente, del absoluto conocimiento que cada hombre tiene de la capacidad de sus demás compañeros.

El lance de mañana entre estos poderosos elencos, vendrá a despejar en gran parte la incógnita que significa el estrecho círculo en que giran hasta el momento los obstinados competidores. La pérdida de cualquiera de ellos ofrecerá nuevas expectativas al Internado, al Carioca, al Wanderer y al Santiago, que van situados en segundo término. Mas, si por el contrario, se produjera un empate, se complicaría la definición de la serie.

El público que está al tanto de todo esto, concurrirá al Estadio Satna Laura, local designado para tan importante encuentro, en la seguridad de disfrutar de su espectáculo favorito en el más alto grado sea el referente a la destreza, al vigor o caballerosidad de los jugadores.

Ante el árbitro señor Alberto Parodi los conjuntos se presentarán a las 3.30 P. M. en la siguiente forma:

Badminton I

Tourrel
Veloso, Castelblanco
Adriasola, Campos, Alsina
Morales, Sepúlveda, Norambuena
Guzmán Cerda

O

Figueroa Llanos
Legarreta, Sánchez, Mediavilla
Villalta, Sanhueza, Vásquez
Vives, Vicuña
Zapiedra
U. Deportiva Española

De preliminar jugarán los segundos cuadros a las 2 P. M.

UNA BANDA

Amenizará el espectáculo una banda militar ofrecida por el señor Ministro de la Guerra.

En la cancha Independencia

SE MEDIRAN MAÑANA EL MAGALLANES Y EL MALLOCO F. C. —En disputa de un trofeo donado por el señor Encargado de Negocios de Bolivia, don Juan Salinas Lozada, se medirán mañana, en el campo de juegos que el Magallanes posee en Avenida Independencia N.o 1499, los primeros cuadros de estas instituciones, a las 3.30 P. M.

Será uno de los números del programa deportivo que se desarrollará mañana en esta capital en conmemoración del Centenario de Bolivia.

MOLINA LACKINGTON v. LOS TIEMPOS F. C.— Este match se efectuará mañana Jueves 6 en la cancha del Germinar N.o 2 a las 2 de la tarde. Este encuentro será arbitrado por el señor Ramón Medina.

En esta misma cancha habrá un torneo atlético organizado por la Asociación Militar, el cual será amenizado por la banda del Pudeto.

CICLISMO

Unión Ciclista de Santiago

Cita a junta de delegados para hoy Miércoles, a las 9 P. M., en San Francisco 310.

CLUB CICLISTA ARCO IRIS.— Cita a junta general para hoy, a las 9 P. M., en San Francisco 310.

Tabla: Cuenta sobre unificación que dará el señor Pedro Musset Castro.

CLUB CICLISTA "CHILE". — Cita a junta general para hoy, a las 9 P. M. en la secretaría de la Unión Ciclista de Chile, San Francisco o310.

Una carrera ciclista para mañana

LA ORGANIZA LOS COMBINADORES DE PELICULAS.— Este gremio, formado en su mayoría por los socios de los clubs ciclistas de la capital, ha organizado una carrera interna por camino para mañana, siendo su punto de iniciación la calle Santa Rosa esquina San Joaquín, hasta la plaza de Puente Alto, por el camino de La Legua y regreso por el camino de Santa Rosa, finalizando en los Bajos de Mena, que será el punto de llegada.

Las inscripciones se reciben hasta hoy, a las 9 P. M., en el Teatro República.

CLUB CICLISTA CHACABUCO. —Este club cita para mañana a las 10 de la mañana en su secretaría, A. Prat 103, a todo el directorio, socios fundadores y la totalidad de los corredores con el objeto de tomar diversos grupos fotográficos. Se recomienda a los corredores presentarse con su uniforme.

EXCURSIONISMO

A LA NIEVE IRA MAÑANA EL CUERPO "JORGE MATTE G."— Mucho entusiasmo existe entre los socios de esta institución por concurrir a la excursión de mañana a San Gabriel. Partida a las 8 A. M., estación Pirque. Tenida: uniforme. Rancho libre. Los socios irán con sus familias.

—Hoy habrá junta general a las 9 P. M. en punto.

ATLETISMO

El torneo atlético escolar de perdedores

SE EFECTUARA DURANTE TODO EL DIA DE MAÑANA EN LOS CAMPOS DE SPORTS DE ÑUÑOA

Durante todo el día y aprovechando el feriado legal decretado en conmemoración del Centenario de Bolivia, la Asociación Escolar de Deportes, llevará a efecto su torneo atlético anual para perdedores, en competencia de las copas "Bello Silva" y "Valenzuela Donoso" y hermosas medallas.

El torneo, que se de sarrollará en dos series, como todos los años lo ha hecho la Escolar según la categoría de los colegios participantes, ha logrado reunir este año, alrededor de trescientas inscripciones, lo que habla claramente del enorme entusiasmo existente entre los escolares, por participar en él.

EL PROGRAMA Y EL JURADO

En sesión especial celebrada el Jueves pasado el Directorio de la dirigente escolar, distribuyó el programa del torneo en la siguiente forma:

EN LAMAÑANA

9 A. M. — 100 metros planos, series. Serie A.

Lanzamiento de la bala. Serie B.

9.20 A. M.—100 metros planos, series. Serie B.

Lanzamiento de la bala. Serie A.

9.40 A. M. — 400 metros planos series. Serie B.

Lanzamiento de la bala. Serie A.

10 A. M. — 400 metros planos, series. Sedie A.

Salto largo con impulso. Serie B.

10.20 A. M. — 200 metros planos, series. Serie A. y B.

10.40 A. M.—110 metros vallas, series. Series A. y B.

11 A. M. — Semi-finales de 100 metros planos. Series A. y . B.

EN LA TARDE

A las 2 P. M. — 110 metros vallas finales. Serie A.

Salto alto con impulso. Serie B.

2.20 P. M. — 110 metros vallas, finales. Serie B.

Salto alto con impulso. Serie A.

2.40 P. M., 100 metros, finales. Serie B.

Lanzamiento del dardo. Serie A.

3 P. M. — 100 metros finales. Serie A.

Lanzamiento del dardo. Serie B.

3.20 P. M. — Salto con garrocha. Serie A.

3.40 P. M. — Salto con garrocha Serie B.

400 metros finales. Serie A.

400 meros finales. Serie B.

4 P. M. — 200 metros finales. Ambas series.

4.30 P. M. — Posta 4 por 100. Ambas series.

Actividades de la Asociación Atlética de Santiago

PREPARANDO EL GRAN CAMPEONATO NACIONAL

Con gran actividad la dirigente local del atletismo ha iniciado los preparativos para el gran campeonato nacional que le corresponde organizar el 10 y 11 de Octubre. La secretaría de la Asociación ha enviado circulares a todas las Asociaciones del país comunicando el programa y demás detalles de esta importante concentración atlética

Por otra parte los elementos locales se aprestan con entusiasmo para intervenir en este torneo que promete alcanzar el mejor de los éxitos.

LA SESION DE HOY

Hoy Miércoles, como de costumbre se reunirá el directorio de la Asociación Atlética, a las 6.30 P. M., a fin de ocuparse de varios asuntos de interés.

LA REPARTICION DE PREMIOS DEL TORNEO DEL DOMIGO

A las 9.30 P. M. de hoy se efectuará la repartición de los premios a los vencedores del torneo del Domingo último. Este acto se realizará durante el festival que organiza el Club Atlántida para hoy, en el Salón de Peluqueros, ubicado en Tarapacá 721. A esta reunión asistirán todos los atletas que triunfaron en el Campeonato del Domingo.

CIRCULO ATLETICO ROYAL.— Las comisiones de sanidad, de estatutos y la que tiene a su cargo la fiesta familiar, se reunirán hoy a las 8 P. M. en casa del presidente, con el objeto de terminar sus trabajos que le han sido encomendados y presentarlos a la junta general que se efectuará mañana, a las 8 P. M. También se les comunica a los asociados que los carnets establecidos por esta colectividad para sus socios se encuentran en poder del señor presidente, donde los pueden retirar diarlamnte, de 7 a 8 P. M.

TURF

ASIGNACION DE PESOS PARA LAS CARRERAS DEL DOMINGO 9 Y SABADO 15 EN EL CLUB HIPICO Y DEL DOMINGO 9 EN EL HIPODROMO CHILE

CLUB HIPICO

DOMINGO 9

Premio UNEEDA.— 1,300 metros. —Para caballos de cuatro años y más que no hayan ganado más de $ 15,000 —Peso: 50 kilos.— Recargo de 3 kilos por cada $ 5,000 ganados.—Inscripción: $ 35.— Premio: 3,500 al 1.o (Jinetes aprendices).

Chuzo	56	Ediths	51
Ganadero	56	Floreat	51
Ronzal	56	Pinturera	51
Yacaré	56	Straw	51
Castellana	54	Lacayo	50
Castor	53	Lenine	50
Palinco	53	Liberato	50
Pichardín	53	Khiber	50
Buena Seña	51	Payador	50
Cathedrale	51	Alpujarra	48

Premio UMBEL. — 1,400 metros. Para caballos de tres años que no hayan ganado.—Peso: 56 kilos. — Inscripción: $ 40. — Premios: $ 4 mil pesos al 1.o

Arabella	57	Filisteo	56
La Mascotita	57	Matasiete	56
Bacton Lad	56	Mistigris	56
Bellísima	56	Kety Im.	56
Beau Nash	56	Luxor	56
Brandebourg	56	Vancouver	56
C. Cross	56	Simplísimus	56
Facchino	56	Clarté	54

Premio UGOLIN.—2,200 metros —Para caballos que hayan ganado más de $ 10,000.— Handicap. — Inscripción: $ 45.— Premoi: 4,500 pesos al 1.o

Perillán	58	Garete	47
Fanfarrona	53	Moloch	46
Altachín	53	Jalea	46
Percala	49	Canción	45

Premio UKRANIA, 1,200 metros. —Para todo caballo.— Handicap. — Inscripción: $ 35.—Premio: $ 3,500 al 1.o

Pistacho	62	G. Prim.	48
Kodak	58	Lea	48
Danger	58	Kadijah	47
Kolipí	57	Prisca	47
Penthatlón	58	Leoncito	45
Samuelito	56	Glacé	44
Kyriella	54	N. Homme	44
Yokoska	51	Fullero	42
Cáucaso	50	Torquemada	40
Y. Prince	40		

Premio UVA.— 1,200 metros. — Para todo caballo.— Handicap. — Inscripción: $ 35.— Premio: 3,500 al 1.o

Pitao	58	Foguista	50
Juerga	57	Janus	50
Jilguero	57	Poruña	49
Castellana	55	Gomalaca	48
Allomby	54	Discutido	48
Landru	54	Kamarad	48
Artagnan	53	Bolt	47
Ellita	52	Monday	47
Lanzafuego	52	Iverdun	47
Shackleton	52	Ediths	44
P. Negra	51	Alazán	40
Fatalist	50	Khiber	40

Premio Uri.— 1,200 metros.—Para todo caballo.— Handicap.— Inscripción: $ 35.— Premio: 3,500 pesos al 1.o

Variable	65	Castellano	54
Pelendón	60	Pichardín	54
Güira	58	Zapatilla	53
Miserere	57	Quidia	52
Jacobino	57	Tullín	52
Alpujarra	56	Monza	51
Snob	56	Zinfandel	50
Lenine	55	G. Prix	49
Yacare	55	Antena	48
Grenoble	55	Lacayo	47
Querella	55	Ravachol	46
Majadera	55	Locuela	43
Banderolo	54	Krasuro	40

Hasta las 4 P. M. de hoy se reciben inscripciones para la siguiente carrera, pues el premio Un Named, fué anulado:

Premio... .. —1,500 metros. — Para caballos ganadores de $ 15,000. —Handicap.— Inscripción: $ 35.— Premio: $ 3,50 0al 1.o

SABADO 15

Premio ABISMO. — 1,400 metros. — Para potrillos de tres años, no ganadores. — Peso: 56 kilos. — Inscripción: $ 40. — Premio: $ 4,000 al primero.

Amargo	59	Facchino	56
Anastasio	59	Inmortal	56
Albano	56	Insular	56
Aluvión	56	Limasol	56
Baston Lad	56	Le Nabab	56
Beau Nash	56	Matasiete	56
Cabochón	56	Mistigris	56
Charing Cross	56	Puben	56
El Quince	56	Vancouver	56

Premio ANDORRA. — 1,400 metros. — Para potrancas de tres años no ganadoras. — Peso: 54 kilos. — Inscripción: $ 40. — Premio: $ 4,000 a la primera.

Arabella	57	Istria	54
Cintra	57	Joroba	54
Early Rose	57	La Loire	54
La Mascotita	57	La Triste	54
Agua Real	54	La Vedete	54
Bellísima	54	Madeline	54
Clarté	54	Mi Nena	54
Cocodette	54	Otra Vez	54
Copa de Oro	54	Pontevedra	54
Déc. Séptima	54	Vinicia	54

Premio APERTURA. — (Clásico). — 1,800 metros. — Para yeguas de tres años y más. — Peso de reglamento. — Recargo de tres kilos a las ganadoras de un premio clásico o reglamentario, desde el primero de Enero de 1925. — Descargo de dos kilos a las nacidas en el país. — Inscripción: $ 60. — Ratificación: $ 60, el Lunes 3 de Agosto. — Premio: $ 12,000 a la primera.

Bricole	60	La Novena	54
Cinta Roja	59	Mucha Pena	54
Bertini	57	Odisea	51
Jana	54		

Premio AGUA SANTA. — 1,100 tros.— Para 4 añosy más ganadores de más de $ 20,000.—Handcíap. —Inscripción: $ 40.— Premio: 4,000 pesos al 1.o

Gin Cocktail	58	Lírica	46
Penthatlón	55	Young Prince	45
Danger	55	Lea	45
Kolipí	54	Prisca	44
Samuelito	53	Pimpolla	43
Tristán	52	Shakletón	40
Canción	47	Juerga	40

Premio AUSTRALIA. — 2,300 metros.—Para ganadores.— Handicap. —Inscripción: 50.— Premio: 5,000 pesos al 1.o

Guau	58	Altachín	45
Echekalte	55	Juglar	43
Bandazo	54	Lince	42
Perillán	53	Canción	41
Gorgorito	50	La Décima	40
Atorrante	49	Calderón	40
Fanfarrona	48	Fan-Fán	40

MARATON
$0.20

Premio ADHESION.— 1,500 metros.— Para 3 años ganadores. — Peso: 52 kilos.—Recargo de 2 kilos al ganador de 2 o más carreras.— Recargo extra de 3 kilos al ganador de carreras clásica.— Inscripción: 40 pesos.— Premio: $ 4,000 al 1.o

Buen Día	557	Metrenquil	52
El Ocho	57	Frida	52
Vaso de Oro	57	Palestro	52
Charmer	55	Puben	52
Maremoto	52	La Mouche	50

Premio ACONCAGUIna.—1,400 metros. — Para caballos de 4 años y más ganadores y que hayan ganado entre 5,000 y 20,000 pesos.— Handicap.— Inscripción: $ 35. — Premio: $ 3,500 al 1.o

La Paz; Leoncito, Noticia, Kenia, Soga, Zaratoga, Calderón, Yacaré; Grenoble; Palinco, Lince, Farolillo, Ganadero; Levantino; Young Prince; Harding; Grand Prix; Mon Homme, Bric a Brac, Rey de Espadas, Fullero, Capitolio, Straw, Ravachol; Eliths, Querella; Toinette; Jacobino; Insecto; Villapín, Landru; Indian Boy; Marly, Pichardín y Banderolo.

Se divide en dos series, por los señores Handicappers.

HIPODROMO CHILE

Premio FRENCH. — 1,200 metros.

	Kilos		Kilos
Gluck	60	Flautín	50
Trilúm	59	Dione	48
Tiburoncito	57	Idria	40
Marga Marga	57	Cabro	40
Pif	52	Kosmos	40
Trifulca	51		

Premio FELIX. — 1,200 metros.

Zumbel	59	Alessandrina	54
Kepí	58	Elan	54
Morokil	56	Locuela	54
Fumada	56	Zumbido	49
Ranina	55	Dagmar	40
Quidia	55		

Premio FREIRE. —900 metros.

Miserere	58	Fiero	54
Foch	58	Estatira	54
Monza	57	César Borgia	53
Trilúm	56	Gonesse	53
Foguista	55	Torcacero	50
Jettatura	55	Job	49
Xaragua	55	Cipango	45
Bat	54	Tritón	40
Petit Chose	54		

Premio FREDERICK. — 1,500 metros.

Telinga	59	Leoncito	51
Kayukeo	57	Castor	50
Cáucaso	55	Moloch	49
Torquemada	53	Last Gift	47
Lea	52	Fullero	49
Don Gonzalo	52	Shackleton	45

Premio FAUNO. — 1,500 metros.

Isócrates	61	Castellamare	51
Lacierva	56	Toinette	50
Zaratoga	56	Dax	49
Long Long	55	Iverdún	49
Omikrón	55	P. Blanca	47
Alesia	53	Grenoble	46
La Tulipe	52	Pichardín	45
Insecto	53	Discutido	44
Lantenac	52		

Premio FRIVOLIDAD.— 900 metros.

Glacé	64	Anémona	52
Dody	63	Regalada	49
Capitolio	62	Odioso	49
Allomby	60	P. Blanca	48
Fullero	59	Slava	47
Jilguero	58	Tronador	47
Lanzafuego	57	Elkington	45
Castellana	57	Latoso	44
Snob	53	Lon	43

Premio FOX. — 1,500 metros.

Harding	58	Buena Seña	52
Knave	56	La Montespán	52
Verdot	56	Florito	51
Maravedí	55	Glenley	49
Ravachol	55	Catacumba	46
Cartilla	54	Picaronera	45
Palinco	53	Anitra	44
Jorquera	53	Xois	43
Keysol	53		

Una buena reunión para mañana

LOS CLUBS AUDAX ITALIANO Y GOLD CROSS SE MEDIRAN POR UN VALIOSO TROFEO

Aprovechando que mañana ha sido declarado feriado, se ha organizado una importante tarde deportiva, que tendrá por escenario la cancha Academia de Humanidades.

Los equipos superiores del Audax Italiano, y del Gold Cross se medirán en disputa de un valioso trofeo que ha sido donado para conmemorar el aniversario Boliviano. El prestigio de que gozan estos poderosos conjuntos, y la circunstancia de que en su partido oficial por la Metropolitana hicieran una brillante presentación, nos augura para la reunión del Jueves una partida llena de alternativas. El Gold Cross se prepara para jugar el Domingo próximo con el formidable cuadro del Colo-Colo. Por su parte, el Audax Italiano ha hecho una transformación completa de su equipo, y en nuestros círculos deportivos se espera con interés la primera presentación del cuadro italiano, a fin de conocer el estado de potencia en que ha quedado el equipo campeón de la Metropolitana.

HABRA UN BUEN PRELIMINAR

Para completar el programa se ha concertado un partido preliminar que también es muy simpático. El primer team del Sports Francés, que se perfila como el probable ganador de la división en que actúa, se medirá con el segundo equipo del Audax Italiano, también por la posesión de un trofeo.

Se dará comienzo a esta partida

Se dará comienzo a este partido a las 2.30 P. M. para que el lance-fondo se inicie a las 3.30 en punto.

El Centenario de Bolivia y los deportistas

EL FESTIVAL DE ESTA NOCHE ORGANIZADO POR EL CENTRO DEPORTIVO ATLANTIDA

La efeméride que mañana celebra la República de Bolivia, será dignamente conmemorada en nuestra capital, tanto en nuestros círculos sociales, esferas de Gobierno como también entre nuestros deportistas.

Las festividades se iniciarán esta noche, a las 9.30, en el cómodo salón de fiestas de la Sociedad Unión de Peluqueros calle Tarapacá N.o 721.

En efecto, el Centro Deportivo Atlántida, que tan justo prestigio ha alcanzado por sus iniciativas progresistas y de fomento de la cultura física, ha tenido la feliz idea de organizar un festival que a notar por los preparativos efectuados alcanzará un merecido éxito.

Esta primera manifestación de confraternidad internacional será eminentemente popular, pues a ella concurrirá la mayoría de los deportistas, los miembros de las diversas sociedades de obreros, círculos estudiantiles y otros elementos que desean en esta forma demostrar sus simpatías a la República del Altiplano.

Especialmente invitado concurrirán el Encargado de Negocios de Bolivia, Excmo. señor Juan Salinas Lozada, los dirigentes de las diferentes ramas jefes del deporte nacional, redactores deportivos de la prensa local y otras personalidades.

La parte principal del programa consiste en un escogido carnet de baile que será amenizado por un buen conjunto orquestal.

La institución organizadora no ha omitido sacrificios a fin de que esta reunión resulte lucida y digna de la Nación hermana y amiga.

Se nos pide invitar por nuestro intermedio a todos los deportistas y personas que deseen manifestar su adhesión a la labor del Centro Deportivo Atlántida y sus aplausos a Bolivia en la fecha de su primer Centenario.

LAWN TENNIS

Campeonato de Lawn Tennis Centenario de Bolivia

CANCHAS DE CLUB DE LAWN-TENNIS SANTIAGO

Damos a continuación las citaciones para mañana Jueves:

8 1|4 A. M.—Villar -3|6 v. Irribarra -15; Yunis -3|6 v. Bresciani -3|6; Bórquez -15 v. Ibáñez -0-; Ahumada -15 v. Acevedo 15; Izquierdo -15 1|2 v. Morandé -15; Carrasco -15 v. Palma -15; Silva -15 v. Huerta -3|6; Luis Torralva v. Deik; Molinos v. Ossandón.

9 A. M.—Münnich -3|6 v. Barros -15; Davis -3|6 v. Douvas -15 1|2; Vergara -30 v. Achondo -15 1|2; Hüber -3|6 c. Lihn -3|6; Leiva -15 1|2 v. Lawrence -15 1|2; Hiller 3|6- v. Zaror -3|6; Astorquiza -30 1|2 v. Iturrieta -15 1|2; Page v. Amesti; Müller v. Dalgalarrando.

9 3|4 A. M.—Benavides -15 v. López -15; J. Ossandón -3|6 v. Schuh -15; Herrera -3|6 v. Contreras -30; Abad -0- v. E. Zomosa -3|6; Saenger -30 v. Díaz -3|6; L. Zomosa -3|6; Saenger -30 v. Díaz -3|6; L. Zamosa -3|6 v. Ferrés -15; María Lyon-Roberto Ossandón v. señora de Azócar-Arrate; Harnecker v. Salbach; Urrutia v. Domingo Torralva.

10 1|2 A. M.—Rojas -15 v. A. Ossandón -15 1|2; Titus v. Tornero; ganador Villar-Irribarra v. ganador Yunis-Bresciani; ganador Bórquez-Ibáñez v. ganador Acevedo-Ahumada ganador Izquierdo-Morandé v. ganador Carrasco-Palma; ganador Silva-Huerta v. ganador Barros-Münnich; ganador Davis-Douvas v. ganador Vergara-Achondo; Doren v. Obrecht.

11 1|4 A. M.—Arrate v. Hentschel; Laclaustra -30 v. ganador Ossandón-Schuh; ganador Hüber-Lihn v. ganador Leiva-Lawrence; ganador Zomosa-Ferrer v. ganador Astorquiza-Iturrieta; señorita Robert-Hiller v. señorita Trincado-Leiva; Rojas v. Conrads; Doren v. Webb.

Por la mañana se harán en el Club las citaciones para la tarde.

Mañana a las 3 P. M. se llevará a efecto en la cancha Santa Filomena el match entre el Olimpico F. C. y el Blue Gross, bajo las órdenes del árbitro señor Gana.

El Olimpico se presentará en la siguiente forma:

E. Libert, Mandiola, Sotomayor, A. Jara, F. Jara, M. Lisboa, Torres, Ross, Bengoa, I. Mandiola, Montenegro.

Reservas: E. Mandiola, A. Miranda, Lazarrage.

TIRO AL BLANCO

Club Nacional de Tiro al Blanco

Con una concurrencia numerosa se iniciaron últimamente los ejercicios de tiro, notándose la presencia de nuestros más destacados tiradores, logrando hacer las mejores series, entre los campeones, los señores Cayetano Pinedo, José M. López, Antonio Martín. Primera categoría, señores Baldomero Doreng, Luis Castañeda y Manuel Cruz.

Mañana se organizará un certamen interno para todas las categorías, en conmemoración del Centenario de Bolivia, principiando el certámen a las 9 en punto y por la tarde a las 2.

En atención a que se está organizando, por la comisión de tiro un gran Certámen Provincial para mediados de Setiembre, se avisa a los socios se sirvan concurrir a los ejercicios todos los días festivos. Director de turno para el próximo Jueves será por la mañana el señor Julio Alvarado y por la tarde, el señor Cayetano Olate.

CITACIONES

Club Deportivo Lacámara.—Junta general para hoy a las 7 1|2 P. M. en el local de costumbre.

Piedrabuena F. C.—Junta general para hoy, a las 8 P. M., en Mapocho N.o 2440.

Liverpool F. C.—Junta general para hoy, a las 8.30 P. M., en Urrutia 540.

Everton F. C.—Junta general para hoy, a las 9 P. M., en Arturo Prat 1489.

Unión F C. — Junta general para hoy, a las 8.30 P. M., en el local de costumbre.

Teniente Godoy Juvenil F. C. — Junta general extraordinaria, para el Viernes, a las 8.30 P. M., en la secretaría.

Deportivo Río de Janeiro.—Junta general para hoy, a las 8.30 P. M. en Los Leones.

Orompello F. C. — Directorio, para hoy, a las 8.30 P. M., en el local de costumbre.

American Sporting Club.—Junta general para mañana, a las 9 P. M., en el local de costumbre.

Small Star F. C. — Junta general para hoy, en casa del presidente honorario señor Ignacio Irarrázaval. Tabla: Cuenta de tesorería.

Punto de reunión: Santa Filomena 159, a las 8.30 P. M.

Deportivo Bogotá F C. — Junta general para hoy, a las 9.30 P. M., en Rogelio Ugarte 1185.

Centro Luis Mandujano T. —Junta general para hoy, a las 8.30 P. M., en San Francisco 710.

Deportivo Lusitania F. C. — Junta general ordinaria para hoy, a las 8.30 P. M., en su secretaría, Lira 911. Casita 22.

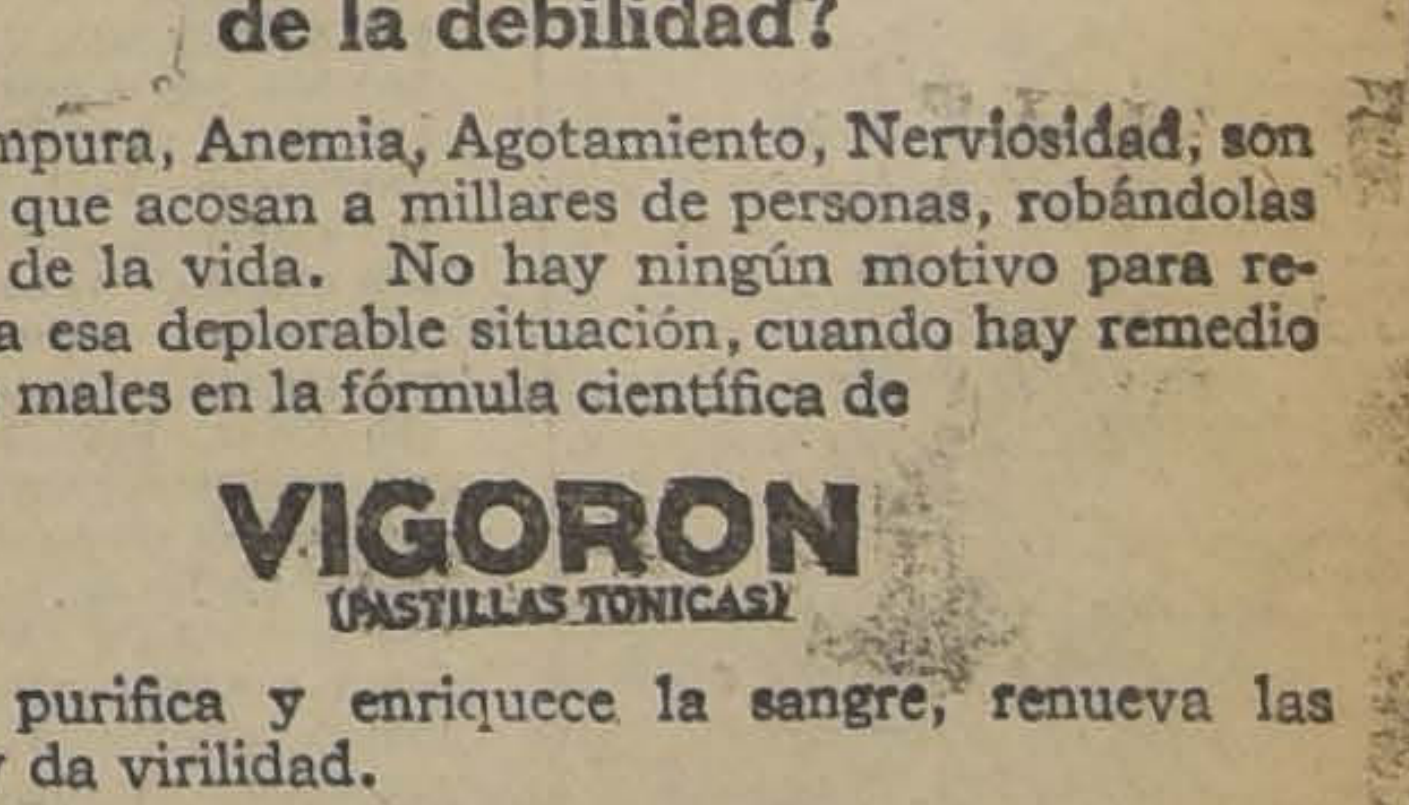

¿Está usted en las garras de la debilidad?

Sangre Impura, Anemia, Agotamiento, Nerviosidad, son síntomas que acosan a millares de personas, robándolas del goce de la vida. No hay ningún motivo para resignarse a esa deplorable situación, cuando hay remedio para esos males en la fórmula científica de

VIGORON
(PASTILLAS TONICAS)

Vigorón purifica y enriquece la sangre, renueva las fuerzas y da virilidad.

Cada frasquito contiene instrucciones completas. Aténgase a ellas y verá usted rehabilitarse gradualmente pero con seguridad desde las primeras dosis. Empiece hoy mismo. Todas las boticas venden VIGORON.

THE SYDNEY ROSS CO.,
Newark, N. J., E. U. A.

BOLSA DE COMERCIO

MOVIMIENTO

Con un apreciable número de transacciones sobre toda clase de valores mineros se desarrollaron las ruedas de ayer en el mercado bursátil

En acciones de Banco figuraron ventas por 207 Hipotecario de Chile y 28 Banco de Chile y en Industriales se adjudicaron solamente 159 Gas de Santiago.

El valor de lo negociado en bonos alcanzó a 177,000 nominales.

SUBIERON

BONOS: Caja 8-1|2, de 93 a 93 1|2; Caja 8-1, de 89 3|4 a 90 3|4.

BANCOS: Hip. de Chile, de 590 a 600; R. Valenzuela, de 112 a 114.

SALITRES: Loa, de 51 a 56.

INDUSTRIALES: Gas, de 51 a 51 1|2.

MINERAS: Aconcagua, de 12 1|2 a 13 1|2; Colquiri, de 9 1|4 a 9 1|2; Chañaral, de 5 a 6; Dichas, de 22 1|4 a 28 1|2; Disputada, de 24 a 26; Fortuna, de 22 3|4 a 23; Kala Uyu, de 41 1|2 a 43 1|2; Morococala, de 49 1|4 a 52; Mañí, de 27 a 30; Elqui, de 4 5|8 a 5; Oploca, de 159 a 165; Patiño, de 267 a 278; Santa Rita, de 3 1|2 a 5 1|8; Tocopilla, de 85 a 87; Vacas, de 4 1|2 a 5 1|2; Hallada, de 1 3|4 a 2; Chacaltaya, de 24 a 24 1|4.

BAJARON

BONOS: Caja 7-1, de 88 3|4 a 88 1|2.

BANCOS: Chile, de 191 a 190; Nacional, de 93 a 92.

GANADERAS: Tierra del Fuego, de 185 a 184.

INDUSTRIALES: Electricidad Industrial, de 78 a 77.

MINERAS: Guanaco, de 10 a 8; Kelluani, de 15 3|4 a 14 1|2; Marga Marga, de 1 1|4 a 1; Minera, de 29 a 28 3|4.

OPERACIONES EFECTUADAS AYER

PRIMERA RUEDA

23000 Hip. 8-1, 91.
200 Tocopilla. Ag. 20. 87.
1700 Tocopilla, Set. 3, 87.
800 Tocopilla, Set. 3, 87 1|4.
300 Tocopilla, Set. 3, 87 1|2.
900 Minera, Set. 3, 29.
500 Minera, 28 3|4.
1000 Colquiri, Set. 3, 9 5|8.
1500 Kumurana. Set. 3, 31.
300 Kumurana. Set. 3, 30 3|4.
7 Banco Hipotecario. 600.
28 Banco Chile, 190.
2500 Salvador. Set. 3, 4 1|2.
2000 Salvador. Set. 3, 4 3|4.
114 Gas, 51.
45 Gas, 51 1|2.
700 Kala Uyu, Set. 3, 44.
200 Kala Uyu, Set. 3, 43 3|4.
400 Kala Uyu, Ag. 20, 43 1|2.
800 Kala Uyu, Set. 3, 43 1|2.
300 Kala Uyu, Ag. 20, 42 1|2.
200 Disputada, Ag. 20, 24 1|2.
500 Disputada, Ag. 20, 25 1|2.
1000 Elqui, Ag. 20, 4 5|8.
1300 Elqui, Ag. 20, 4 3|4.
1000 Elqui, Set. 3, 5.
300 Carolina, Set. 3, 14.
300 Dichas, Ag. 20, 24 3|4.
200 Marga Marga, 1.
200 Dichas, 25.
400 Dichas, 25.
200 Dichas, 25.
200 Dichas, 25 1|4.

2.a Rueda

24000 Caja 8 1|2, 93 1|2.
2000 Caja 7-1, 88 1|2.
87000 Hipot. 8-1, 91.
20000 Gdo. 8 año 916, 73.
200 Banco Hipot., 600.
500 Tocopilla, Agosto 20, 87.
500 Elqui, Set. 3, 5.
100 Santo Cristo, 5.
500 Santo Cristo, eSt. 3, 5 1|4.
200 Hallada, 2.
2000 Hallada, Set. 3 2.
200 Patiño, Agosto 20, 272.
100 Patiño, Set. 3, 271.
200 Patiño, Set. 3, 272.
100 Patiño, Set. 3, 271.
100 Patiño, Agosto 20, 270.
2000 Salvador, Set. 3, 5 1|4.
100 Morococala, Agosto 20, 52.
400 Kala Uyu, Set. 3, 43 3|4.
1500 Colquiri, Agosto 20, 9 1|2.
600 Sacos, Set. 3, 5 1|2.
100 Carbón Penco, Set. 3, 2.
200 Kumurana, Set. 3, 30 1|2.
500 Gatico, Set. 5 1|2.
100 Bronces, Agosto 20, 6 1|2.

PRECIOS DE COMPRADOR O VENDEDOR AL TERMINAR LAS RUEDAS

TITULO	COMPRADOR Cantidad	COMPRADOR Precio	VENDEDOR Cantidad	VENDEDOR Precio
BONOS				
Caja 8-1	50000	90¾		
Caja 8 1|2	10000	93½		
Caja 7-1	5000	88½		
Caja 6-1	5000	70		
Hipot. 8-2			10000	95
Hip. 8-1	40000	90¾	50000	91
BANCOS				
Chile			100	192
Español	100	102½		
Hipot. de Chile	50	600		
Nacional	100	90	100	92
R. Valenzuela	100	114	100	116
MINERAS				
Aconcagua transac. Sep. 3	200	12½		
Hallada Sep. 3	100	2		
Bronces Sep. 3			500	6½
Caylloma			250	4
Carolina Sep. 3	200	14		
Colquiri Sep. 3	500	9½	100	9¾
Condoriaco Sep. 3			500	7
Chacaltaya Sep. 3	200	24	200	24½
Chañaral Sep. 3	500	6		
Dichas, Agosto 20	700	25¾	100	26
Disputada Sep. 3	500	26		
Fortuna Sep. 3	200	22½		
Higuera Sep. 3	500	3½		
Huanuni Sep. 3	100	79		
Kumurana Sep. 3	100	30½		
Kala Uyu Sep. 3	500	43½		
Kala Uyu, Agosto 20			200	43¾
Kelluani Agosto 20			500	15½
Minera			500	28¾
Morococala Sep. 3	500	52		
Elqui Sep 3	1000	4¾		
Oploca Sep. 3	200	155	100	166
Oruro, Agosto 20			200	27
Patiño, Agosto 20			100	270
Patiño Sep. 3	100	271		
Totoral	500	2		
Santo Cristo Sep. 3	1000	5¼	1500	5½
Santa Rita Sep. 3	100	4¾		
Salvador Sep. 3	500	5	100	5¼
Tres Puntas Sep. 3			500	3
Tocopilla Sep. 3	400	87	200	87
Vacas Sep. 3	500	5¼		
SALITRES				
Loa	200	52		
GANADERAS				
Fuego			100	184
INDUSTRIALES				
Gas	7	51		
Melón	200	38		
Tattersall	100	76		
Laboratorio	100	80		
Electricidad Industrial			50	77
Cervecerías	20	69		
CIERRE A LAS 5 P. M.				
Cambio		40.—		40.—
Libras por oro		12.—		13.—
Patiño transac. Sep. 3		278		
Kala Uyu transac. Sep. 3		43½		
Kelluani transac. Sep. 3		14½		
Colquiri transac. Sep. 3		9½		
Carolina transac. Sep. 3		14		
Huanuni transac. Sep. 3		79		
Fortuna transac. Sep. 3		23		
Condoriaco transac. Sep. 3		6½		
Salvador transac Ag. 20		5¼		
Tres Puntas transac. Ag. 20		3		
Dichas Sep 3		28½		
Disputada		25		
Cristo Sep. 3		5½		
Higuera Sep. 3		4		
Tocopilla Sep. 3		87		
Chacaltaya Sep. 3		24¼		
Rita Sep. 3		6¼		
Vacas Sep. 3		5½		
Elqui Sep. 3				5
Hallada Sep. 3				2
Mañí Sep. 3				30
Kumurana Sep. 3				29½
Oploca Agosto 20				165
Aconcagua Agosto 20				13½
Onix Agosto 20				12
Fuego				182½

OPERACIONES EN VALPARAISO

PRIMERA RUEDA

2500 Colquiri, Set. 3, 9 3|4.
300 Elqui, Set. 3, 4 3|4.
1300 Tocopilla, Ag. 20, 87.
600 Tocopilla, Set. 3, 88.
1000 Guanaco, Set. 3, 8.
100 Patiño, Set. 3, 270.
600 Kumurana, Set. 3, 31.
200 Kala Uyu, Set. 3, 44 1|2.
1600 Kala Uyu, Set. 3, 44.
1800 Kala Uyu, Ag. 20, 44.
400 Peñón, Set. 5, 44 1|4.
300 Peñón, 34.
300 Guanaco, Set. 3, 7 3|4.
742 Vacas, 4 1|2.
500 Salvador, Set. 3, 4 3|4.
500 Salvador, Ag. 20, 4 3|4.
100 Castilla, 24 1|2.
100 Peñón, Ag. 20, 34.
200 Dichas, Set. 3, 24 1|2.
500 Dichas, Set. 3, 25.
400 Kala Uyu, Set. 3, 43 3|4.
200 Kala Uyu, Set. 3, 43 1|2.
200 Chacaltaya, Set. 3, 24.
100 Huanillos, 21.
600 Dichas, Set. 3, 24 3|4.

ORO

Vendedor 206.20
Comprador 205.80

CAMBIO

Vendedor 40.40
Comprador 40.20

LIBRAS POR ORO

Vendedor 13.20
Comprador 13.10

2.a Rueda

700 Colquiri, Set. 3, 9 3|4.
1000 Bronces, Set. 3, 6.
200 Guanaco, Set. 3, 8.
100 Oploca, Set. 3, 165 1|2.
400 Oploca, Set. 3, 166.
400 Morococala, Agosto 20, 52 1|2.
500 Vacas, Agosto 20, 5 1|4.
500 Loas, Set. 3, 56.
900 Vacas, Set. 3, 5 1|2.
100 Garcí M., Set. 3, 23.
100 Patiño, Agosto 20, 272.
100 Patiño, Agosto 20, 271.
200 Patiño, Agosto 20, 272 1|2.
200 Ritas, Set. 3, 4 5|8.
500 Perfectil, Agosto 20, 10 3|4.
50 Oplocas, Agosto 20, 164.
700 Chacaltaya, Agosto 20, 24.
500 Kala Uyu, Agosto 20, 44.
1200 Huanuni, Agosto 20, 78 1|2.
150 Cayllomas, Set. 3, 4.
200 Tocopilla, Agosto 20, 87.
500 Vacas, 5 1|2.

ORO

Vendedor 205.40
Comprador 205.20

CAMBIO

Vendedor 40.40
Comprador 40.20

LIBRAS POR ORO

Vendedor 13.20
Comprador 13.10

INFORMACIONES DE SOCIEDADES ANONIMAS

DIVIDENDOS, CITACIONES, CIERRE DE REGISTROS

GARCIAS Co. NACIONAL DE (EN LIQUIDACION).—Se pone en conocimiento de los accionistas que sus acciones deben ser canjeadas antes del 15 de Agosto, por la Soc. Industrial de los Andes en la proporción que le corresponda en la liquidación, en las oficinas de Gibbs y Co., Cochrane 865, Valparaíso.

INGENIERIA Y MECANICA INDUSTRIAL SOCIEDAD. — Cita a junta general ordinaria para el 7 de Agosto, en Huérfanos 833 con el objeto de dar lectura a la memoria y balance del 30 de Junio próximo pasado.

Cierra sus registros del 27 de Julio al 7 de Agosto.

BUDU SOC. AGRICOLA DE EL—Cita a junta general el 5 de Agosto.

PARGA CO. CARBONIFERA EXPLOTADORA DE—Se avisa a los señores accionistas que está a su disposición en la Notaría del señor Gutiérrez, Prat 187, Valparaíso, la escritura de suscripción de bonos hipotecarios a cambio del empréstito acordado en la junta general extraordinaria del 29 de Julio.

La escritura quedará cerrada el 15 de Agosto.

MALVOA Co. DE MADERA.—Cita a junta general para el 14 de Agosto, en Agustinas 1025.

Cierra su registro del 4 al 14 de Agosto.

NUFACTURERA DE—Dividendo número 4 y pago de la 2.a cuota.

Entre el 1.o y el 10 de Agosto los accionistas suscritores de la serie B. deberán cubrir el valor de la 2.a cuota sobre las acciones suscritas, abonándose al mismo tiempo el valor de dividendo N.o 4, de $ 12.50 por acciones de la serie A y 8 ojo anual sobre las cuotas pagadas de serie B.

A los accionistas que posean únicamente acciones de la serie A o B, totalmente pagadas se les pagará el dividendo el 10 de Agosto.

Co. INDUSTRIAL DE —Cita a junta general para el 12 de Agosto, en Bolsa de Corredores de Valparaíso en Cochrane 635.

Memoria y balance del 30 de Junio de 1925.

Cierra su registro del 4 al 12 de Agosto.

CANAL HUIDOBRO. — Cita a junta general extraordinaria para el 3 de Agosto, en Avenida España 94.

PAPELES Y CARTONES Co. MAPORTESA Co. DE SEGUROS LA—Cita a junta general el 7 de Agosto, en Cochrane esq. de Urriola, para tratar de disolución anticipada y liquidación de la Compañía, y acordar el traspaso de su activo y pasivo a la Compañía Chilena Consolidada.

PAN Y GALLETAS BUCKE Co.—Cita a junta general para el 3 de Agosto.

ESPAÑOLA Co. DE SEGUROS LA—Desde el 20 de Julio se pagará un dividendo de 24 pesos por acción, correspondiente al dividendo N.o 32.

FERROCARRIL URBANO DE SAN FELIPE.—Cita a junta general para el 11 de Agosto, en San Felipe, para tratar del balance del 30 de Junio de 1925 y de la adquisición de una propiedad e hipoteca de bonos de la Empresa.

CATALANA Co. DE SEGUROS LA—Desde el 1.o de Agosto se pagará un dividendo de $ 1 por acción.

NUEVA ESPAÑA Co. DE SEGUROS LA—Desde el 22 de Julio se pagará un dividendo de 10 pesos, libre de impuesto.

MONSERRAT Co. MINERA. — Cita a junta general extraordinaria para el 11 de Agosto, en Banco Anglo oficina 12.

Acordar plazo para completar la suscripción del capital social y reformar el artículo 40 de los estatutos.

Cierra sus registros del 22 al 11 de Agosto.

CAYLLOMA SOC. DE MINAS DE PLATA DE—Cierra su registro del 1 al 10 de Agosto.

CAÑOS DE COPIAPO.—Cita a junta general extraordinaria para el 14 de Agosto, en Plaza de Justicia 32.

Memoria y balance del año 1924.

Cierra su registro del 3 al 14 de Agosto.

ANGLO CHILENA Co. DE SEGUROS LA—Desde el 20 de Julio se pagará un dividendo de $ 6 por el Banco Edwards.

CAYLLOMA SOCIEDAD MINERA DE PLATA. —Cita a junta general ordinaria para el 20 de Agosto, en el "Diario Ilustrado". Memoria y balance del año 1924.

LADRILLOS DE PLATA COMUNIDAD MINERA. — Habiéndose acordado por el directorio no proceder a la adquisición del mineral Ladrillos de Plata y por consiguiente, la liquidación de la Comunidad se devolverá a los accionistas, el saldo no invertido de la cuota del capital que han enterado.

La devolución se hará en el Banco Nacional previa entrega de los recibos provisorios de la primera cuota.

ELECTRICIDAD COMERCIAL E INDUSTRIAL.—Dividendo provisorio de sh. 3, en la oficina del señor Mitrovich y Co., el 5 de Agosto, según el cambio que fije la primera rueda del 4 de Agosto en la Bolsa de Corredores de Valparaíso.

INDUSTRIAL Y MADERERA DE CHILLAN SOC.—Cita a junta general extraordinaria para el 21 de Agosto en la Primera Compañía de Bomberos de Valparaíso.

Elección del Directorio y dar cuenta del estado actual del negocio.

Cierra su registro del 22 de Julio al 21 de Agosto.

SANTA RITA DE ARQUEROS SOC. MINERA.—Cobrar la 7.a cuota, cuyo depósito será en el Banco de Chile y presentar el memorandum a Huérfanos 1225.

SUD AMERICANA DE VAPORES Co.—Cita a junta general ordinaria para el 14 de Agosto, en Blanco 926.

Cierra su registro del 4 al 14 de Agosto.

CALIFORNIA COMUNIDAD AURIFERA.—Segunda citación a junta general ordinaria para el 28 de Agosto, en Catedral 1265.

BUCKE HNOS. SOC. ANONIMA. —Cita a junta general para el 13 de Agosto, en Prat 290, Valparaíso.

Cierra su registro del 4 al 13 de Agosto.

PROPIEDADES EN VENTA Y ARRIENDO
CASAS AMOBLADAS —:— PRESTAMOS HIPOTECARIOS
Acciones Bonos Seguros
Ramírez Sanz Hnos.
MONEDA 1030 ::: CASILLA 904 ::: TELEFONO 609
Despacho Aduanas Agencias Comerciales

CAMBIO

COMERCIAL .. .. $ 40.40
PREMIO DEL ORO .. .. 206.—
1 EN ORO AMERICANO 485.3|4
UN PESO PAPEL VALE: 5 29|32

BANCO ESPAÑOL DE CHILE

2a RUEDA	90 d|v.	Vista
Inglaterra	40.19	40.90
Francia		0.29⅝
Bélgica		0.28⅝
Suiza		1.63⅝
España		1.21⅝
Italia		0.30⅝
Estados Unidos		8.42
Argentina		3.40
Holanda		3.39
Bolivia		2.99
Uruguay		8.48

BANCO DE CHILE

	90 d|v.	Vista
Londres	40.40	40.90
París	0.29.10	0.29.60
España	1.20½	1.21½
Italia	0.29½	0.30½
Nueva York	8.30	8.39
Buenos Aires		3.39
Bélgica	0.28 10	0.28.60
Suiza		1.11
Holanda		3.40

COTIZACIONES DE METALES

Cablegrama sobre cotizaciones de metales, correspondiente al día de hoy:

ESTAÑO, al contado 264.10.0, subió 10.0: a plazo 267.0.0, subió 1.5.0

COBRE STANDARD, al contado: 62.7.6, subió 0.5.0; a plazo 63.7.6, subió 0.5.0.

PLATA: d. 32., subió 1|8.

FERIA SANTA ROSA

Transacciones efectuadas en la feria del Martes 4 de Agosto de 1925:

CERDOS

2 cerdos, con 396 kilos, a $ 2.59
1 cerdo, con 122 kilos, a 2.52
2 cerdos, con 236 kilos, a 2.00
2 cerdos, con 254 kilos, a 2.42
1 cerdo, con 230 kilos, a 2.42
5 cerdos, con 340 kilos, a 1.82
1 cerdo, con 78 kilos, a 1.80
2 cerdos, con 200 kilos, a 1.65
6 cerdos, con 214 kilos, a 1.43
2 cerdos, con 150 kilos, a 1.33

CORDEROS

93 ovejas, a $ 65.

MATADERO PUBLICO

Los corrales del Matadero encerraron ayer el siguiente ganado para la venta de hoy:

Ganado mayor		Ganado menor	
Bueyes	59	Corderos	675
Novillos	132	Cerdos	393
Vacas	167	Cabros	—
Quedados vivos	47	Terneros	76
Id. en vara	61		
Total	466	Total	1,143

PRECIOS DE LAS CARNES

	EL KILO
Carne de buey, de 1.a	2.15 a 2.35
Carne de buey, de 1.a	2.15 a 2.20
Id. de 2.a	1.20 a 1.80
Carne de novillo, de 1.a	2.10 a 2.20
Id. de 2.a	1.90 a 2.10
Id. de 3.a	1.24 a 1.39
Carne de vaca, de 1.a	2.15 a 2.25
Id. de 2.a	1.90 a 2.10
Id. de 3.a	1.20 a 1.80
Carne de cordero, de 1.a	3.00
Id. de 2.a	2.60 a 2.90
Id. de 3.a	1.80 a 2.40
Carne de oveja, de 1.a	2.20 a 2.40
Id. de 2.a	1.80 a 2.00
Id. de 3.a	1.20 a 1.60
Carne de cerdo, de 1.a	2.80 a 2.96
Id. de 2.a	2.50 a 2.60
Id. de 3a	2.00 a 2.40
Grasa en rama	2.20 a 2.40
Sebo de ovejuno	1.70 a 1.80
Cuero de buey	1.90
Id. de novillo	1.50
Id. de vaca	1.50
Id. de ovejuno	60.00 a 100

Pesos la docena.

Ofrezco
EN ARRIENDO PARA SETIEMBRE
Casa altos central, $ 500. En cambio contrato yo ejecutaría todos para dejar perfectamente arreglada a gusto arrendatario.
Dirigirse a:
CASILLA 1086

REVISTA SEMANAL

DE LA FERIA DE PRODUCTOS AGRICOLAS DE URETA Y Cía., SUCESORES DE EMETERIO URETA C.

LOCAL, DELICIAS 2410 — TELEFONO 42 (ESTACION).—OFICINA, BANDERA 98. — TELEFONO 995 (CENTRAL).—CASILLA 1340

Transacciones verificadas en el remate semanal efectuado el Lunes 3 de Agosto de 1925:

Afrecho, los 100 kilos

150 sacos T. Hnos., $ 25.50.
150 sacos K. B. y Cía., $ 25.
100 sacos D. y B., $ 25.

Afrechillo, los 100 kilos

50 sacos M. R. G., $ 27.40.

AJI, los 100 kilos:

2 bultos limeño, F. L. A., $ 160.
2 bultos chileno, F. L. A., $ 160.

Ajos, el saco

27 sacos, R. D. y Cía. $ 8.

Avena blanca, los 100 kilos

25 sacos J. B. Ch., $ 30.
13 sacos R. D. V., $ 30.

Carbón espino, el saco

116 sacos J. L. S., $ 12.
66 sacos D. F. E., $ 12.
49 sacos Sgo. M. Co. $ 12.
50 sacos O. M. B., $ 12.
17 sacos B. L. A., $ 11.60.
290 sacos M. E., $ 10.80.
6 sacos chicos. J. L. S., $ 10.20.
113 sacos A. S. P., $ 10.
81 sacos S. V. O., $ 10.
50 sacos B. y V., $ 10.
14 sacos chicos D. y F. E., $ 9.20.
6 sacos mal estado. O. M. B., 7.20.
15 sacos chicos R. T., $ 7.
4 sacos chicos B. y V., $ 6.
2 sacos mal estado, J. L. S., 5.40.
9 sacos mal estado, R. T., $ 5.
1 saco mal estado, B. J. y Cía. 5.
2 sacos chicos, P. V., $ 4.40.
2 sacos mal estado. S. V. O., $ 3.

Carbón Algarrobo, el saco

73 sacos, J. L. L., $ 7.80.

Carbón blanco, el saco

45 sacos, P. V., $ 6.
28 sacos, L. M. M., $ 6.
12 sacos B. L. A., $ 6.
160 sacos F. M. S., $ 4.

Cebada, los 100 kilos

121 sacos del país. A. V. E., $ 35.
30 sacos del país. J. Z., $ 35.
9 sacos de (granzas). N. O., $ 17.

Curagüilla en rama, los 100 kilos

kilos:

12 atados, J. D., $ 100.

Chicharros, los 100 kilos

2 sacos, J. P., $ 80.

Frejoles, los 100 kilos

6 sacos burros, L. R., $ 78.50.
10 sacos burros, N. C., $ 78.
8 sacos burros, B. C., $ 78.
5 sacos burros, S. Q., $ 78.
10 sacos burros, E. M., $ 78.
9 sacos bayos, A. V., $ 75.
4 sacos choletas, B. Hnos., $ 70.
22 sacos bayos, A. B., $ 69.
21 sacos milagros, L. O., $ 69.
23 sacos bayos, A. L., $ 69.
15 sacos bayos, A. B., $ 69.
19 sacos azufrados D. y Ch., $ 61.
4 sacos caballeros, J. A., $ 58.

Granzas trigo, los 100 kilos

20 sacos florence, L. A. L. A., $ 26.

Huesillos, los 100 kilos

1 saco P. P., $ 90.

Leña, la carga

12 cargas monte 1.o B. 2.o V., $ 42.
28 cargas monte 2.o E. L., $ 31.50.
52 cargas espino, 1.o y 2.o J. L. L., $ 29.
39 cargas monte 2.o V. G. H., $ 16.

Leña, los 100 kilos

23 cargas eucaliptus J. F. V. C., $ 5.
21 cargas eucaliptus, J. F. V. C., $ 5.

Leña, el saco

121 sacos espino, J. G., $ 5.70.
119 sacos espino, C. M., $ 5.60.
290 sacos espino, Sgo. M. Co., $ 5.50.
30 sacos espino, L. S., $ 5.40.
345 sacos blanca J. F. V. O., $ 4.
9 sacos chicos Sgo. M. Co., $ 3.80.
4 sacos mal estado, J. G., $ 3.80.
1 saco mal estado, Sgo. M. Co., $ 3.80.

Maíz, los 100 kilos

2 sacos amarillo, S. Q., $ 33.
5 sacos colorados, S. Q., $ 33.
8 sacos blanco, J. F., $ 45.

Paja, la colisa:

256 colisas capot, V. E. y Cía $ 2.60.
140 " larga D. V. $ 1.65.
200 " " D. V. $ 1.60.
37 " " F. A. $ 1.60.
55 " (mojada) V. E. y Cía. $ 0.80.

Papas, el saco.

117 sacos amarillas A. B. $ 21.50.
147 " " Hda. H. $ 21.50
75 " " G. M. $ 21.
94 " " G. S. $ 21.
74 " " Hda. H. $ 20.50
172 " " G. M. $ 20.50
50 " " Hda. H. $ 20.50.
200 " " D. V. C. $ 20.
29 " blancas C. A. $ 20.
87 " amarillas O. O. $ 19.
75 " " D. S. $ 19.
20 " semillón J. M. D. $ 16.20.
20 " " S. Q. $ 15.50.
5 " mojadas A. B. $ 14.50.
2 " mal estado G. M. $ 14.50.
19 " mal estado C. A. $ 14.

Pasto, los 100 kilos:

200 colisas 2.o corte J. R. T. $ 13.50
1200 " " " A. V. $ 13.
520 " " " D. T. M. $ 12.50
449 " " " A. V. C. $ 12.50
397 " " " F. Los P. $ 12.50
149 " " " J. S. S. $ 12.50
189 " " " C. C. Ll. $ 12.
100 " " " A. R. $ 12.
488 " " " V. E. y Cía. $ 12
100 " " mojadas F. Ls. P. $ 12
321 " " corte F. Ls. P. $ 12.
7 " " " M. R. V. $ 11.50
60 " " mojas. J. S. S. $ 10.50
111 " " " F. Ls. P. $ 9.50.
222 " " " F. Ls. P. $ 8.50
92 " " " F. Ls. P. $ 8.
93 " " " V. E. y Cía. $ 7.
100 " trébl. mojdo. R. T. O. $ 7
170 " " " R. T. O. $ 6.50.

Semilla curagüilla, los 100 kilos:

13 sacos J. D. $ 32.50.

Trigo, los 100 kilos:

20 sacos Egipto E. V. G. H. $ 56.50
28 " candeal F. A. C. C. $ 51.
39 " florence sucio E. F. $ 50.
7 " blanco apolvillado B. y Cía. $ 40

Quesos, los 45 kilos netos:

186 Cunaco L. V. V. $ 300.
157 Santa Lucía J. A. C. $ 300.
58 Cunaco, J. F. V. C. $ 300.
69 Quillota L. D. $ 300.
342 Bulnes A. A. $ 300.
128 Santa Teresa A. M. O. $ 300.
100 Fundo La Laguna M. M. O. $ 298
161 Fundo La Laguna M. M. O. $ 297
115 Santa Teresa A. M. O. $ 296.
355 Chépica M. E. de M. $ 293.
146 Chépica M. E. M. $ 292.
74 Chépica M. E. M. $ 291.
228 San Vicente B. A. C. $ 290.
164 Chépica M. E. de M. $ 290.
271 Santa Rita E. M. O. $ 290.
130 Fundo Ranchillo J. I. A. $ 280.
373 Bulnes V. M. U. $ 270.
126 Las Cabras, A. B. $ 260.
229 Averiados M. E. de M. $ 252.
25 con ají La Unión P. L. $ 250.
27 La Unión P. L. $ 240.
69 Averiados A. B. $ 200.

Mantequilla, los 46 kilos netos.

115 Hra. Natcura O. Y. U. $ 570.
63 Concepción P. E. $ 570.
18 Hacienda Paine, $ 570.
22 Negrete L. E. I. $ 570.
15 Chimbarongo C. P. I. $ 570.
30 San Vicente B. A. C. $ 570.
18 Bull N. E. $ 570.
8 Quinta J. de D. R. $ 570.
36 Angol L. A. C. $ 570.
12 San Carlos J. C. E. $ 570.
21 Buin E. M. $ 531.
10 Panguipulli L. V. D. $ 530.
14 Llanquihue O. Sh. $ 500.
30 Pelequén R. M. $ 400
182 Frutillar G. S. $ 310.
189 Frutillar, A. R. $ 300.
25 Santiago J. de D. C. $ 300.

Nota: Los precios publicados en esta revista son con envase. Remate todos los Lunes y Jueves de 1.30 a 6 P. M. La carga por carros completos debe dirigirse al Desvío Gandarillas, a Alameda, y por sobornal, a esta estación solamente, a nuestra orden. Boletos a Casilla 1340.

RAIMUNDO URETA E.
Gerente.

Despachos de Aduana
Despachos rápidos en Valparaíso atienden a comerciantes y particulares
IRARRAZAVAL HNOS. Y CIA.
HUERFANOS 1245-47, Santiago, Casilla 2233
6—Ag.

TRANSACCIONES DE PROPIEDADES

OPERACIONES EFECTUADAS ULTIMAMENTE

La Caja de Retiro y Previsión Social de los Ferrocarriles del Estado compró a don Luis Wallbank la propiedad número 2379 de la calle de Catedral, en la cantidad de $ 172,000.

—Don Armando Venegas compró a la Caja de Retiro y Previsión Social de los Ferrocarriles del Estado la casa y sitio número 2373 de la calle de Catedral, en la cantidad de $ 175,000.

—Don Teodoro Schmidt compró a don Luis Larraín Bulnes la propiedad número 2647 de la calle Vicuña, en la cantidad de $ 181,000.

—Don Francisco Grau compró a don Fabián Lehmann la propiedad número 81-B. de la calle Pedro Mariano en Providencia, en la cantidad de $ 45,000.

—Don José Gil compró a don Julián Lehmann la propiedad número 81-B. de la calle Pedro Mariano en Providencia, en la cantidad de $ 45,000.

—La Sociedad Schilling Hermanos compró a don Emilio Schulze la propiedad número 249 de la Avenida Los Leones en Providencia, en la cantidad de $ 10,000.

—La Caja de Retiro y Previsión Social de los Ferrocarriles del Estado compró a don Fernando ... propiedad número 546 de la ... Chile, Población Vista Hermosa, en la cantidad de $ 11,500.

—Don Ricardo Morales compró a la Caja de Retiro y Previsión Social de los Ferrocarriles del Estado la propiedad número 546 de la Avenida ... Población Vista Hermosa, en la cantidad de $ 11,000.

—Don Antonio Paradero ... don Domingo Peñaes la propiedad número 242 a 244 de la calle ... en la cantidad de $ 215,000.

—Doña Ana Toledo ... compró a don Manuel Pacheco la propiedad número 2227 de la calle ... Kingston, en la cantidad de $ ...

—Doña Micaela Correa ... a don Pedro Calderón, el ... ro D. de la manzana 7 de la ... ción El Carmen, en la cantidad de $ 14,229.

VALIOSA TRANSACCION

Don Alejandro Tobar compró a ... Abraham Valencia una extensión ... terreno del predio llamado ... de este departamento, en la ... de ochocientos cuarenta y ... cuadras ... setenta y seis ...

TRIBUNALES DE JUSTICIA

MOVIMIENTO HABIDO EN 4 DE AGOSTO DE 1925

CORTE SUPREMA

1a SALA

3 Teófilo Figueroa con Alfredo Acevedo, acuerdo.

Redactor, señor Bezanilla.

7 Comunidad liquidadora de Pelluhue con concurso Alarcón, trámite.

Las demás no vistas o suspendidas.

Alegaron:

Don León Margulis, por el recurso en la tercera.

2a SALA

1 Recurso de amparo de Orlando Silva, fallado, confirma resolución.

2 Ramón Serrano con Tulio Molina, acuerdo.

3 Expediente de Davis Mont... llo y otros con Juan Murray y ..., pendiente.

5 Concurso Hortensia Herrera P., trámite.

Las demás no vistas.

Alegaron:

Don Alfredo Moreno, ... contra el recurso en la 1a; y ... Juan E. Montero, don Miguel ... Valdés, por el recurso; y don ... mundo del Río y don Jorge ... contra el recurso en la 2a, ... dó pendiente.

Desierta:

Partición Fundo ... ción fondo.

CORTE DE APELACIONES

La Sala

Martes 4. — Relator, señor Bernales (Sr. Ibarra)

6 Contra Juan Beltrán, trámite; 7 Contra Leonidas Monreal y Enrique Moraga, revocada; 9 Contra Perfecto Pino y otro, trámite; 11 Contra Pedro Ibarra y Segundo Rojas, aprobada; 13 Sumario por denuncia de Juan Bautista Campos, revocada.

Agregada. Basaure, aprobada.

Fallada de acuerdo: Maturana con Meza.

2a Sala

Relator, señor Varas

1 Contra A. Cid y otros, revocada; 2 Contra H. Higuera, aprobada; 3 G. Hepp contra M. Riquelme, aprobada; 4 Contra N. Bascuñán, aprobada; 5 C. Millán con C. Oheninger, confirmada; 6 Caja de C. Hipotecario con L. Guzmán, confirmando; 7 A. Cumplido con E. Zenteno de León, alegatos pendientes; 9 A. Frostaura con Pisco, trámite; 10 E. Herrera con C. Ilabaca. No se vió.

No vistas las demás.

Acuerdo: Maturana con Meza, confirmada.

Alegaron:

En la 5, don José Fco. de la Cuadra, confirmando.

En la 7, don Gmo. Celedón con don Salvador Hess R.

TERCERA SALA

Martes 4 de Agosto. —Relator señor González Campos (Sr. Rodríguez)

1. Sumario por muerte de Juan Cárcamo, fallada.

2. Contra Gamaliel Colina, fallada.

3. Contra José M. González, fallada.

4. Contra Hipólito Castro, fallada.

8. Javiera Mancheño con Robbén Ramírez, trámite.

9. Banco de Chile con Sociedad Rubio y Marcano, en acuerdo.

10. Ramón Hanna con Empresa de los Ferrocarriles del Estado, en acuerdo.

11. Eliseo Salazar con Jovino Córdova y otros, trámite.

Secretario el señor Fábres.

Fallada de acuerdo. — González con Fernández.

Alegaron:

Don Enrique Prieto alegó con don Rafael Lorca, en la 15.

CUARTA SALA

Relator señor MacIver

1. J. Wilson contra V. Hernández, revocada; 2. A. Saavedra contra C. Díaz, casada de oficio; 3. A. Saavedra contra C. León, casada de oficio; 4. A. Saavedra contra C. León, casada de oficio; 5. ... Alessandri contra J. Machuca, casada de oficio; 6. H. Fuenzalida contra L. Scoppesal, confirmada; 7. H. Meza contra V. García, revocada; 8. H. Fuenzalida contra ... Toso, revocada; 9. A. Saavedra contra J. Andreoli, revocada; 10. ... Guzmán contra V. García, confirmada; 11. H. Meza contra J. ... cellera, revocada; 12. F. González contra O. Vache, confirmada; 13. T. González contra M. ... confirmada; 14. Contra M. ... revocada; 15. Contra D. ... confirmada.

Agregada:—Contra E. Ortiz ... consultable.

Acuerdo:—Contra E. Burot ... firmada con declaración.

Alegaron:

En la 2.a, 3.a, 4.a, 5.a y ... Abel Saavedra confirmando ... don Benjamín de la Barra, ... cando.

En la 1.a, don Jorge Wilson.

En la 8.a, don Arturo Varas ... vocando con don Abel Saavedra.

En la 9.a, don Benjamín de la Barra, revocando con don Abel Saavedra.

En la 10.a, don Benjamín de la Barra revocando con don E. ...

En la 11.a, don Arturo ... Olea, revocando.

En la 12.a, don Horacio ... confirmando.

Semillas
Trébol rosado
Alfalfa de Huasco
Cebada del País (6 hileras)
Cebada Chevalier
Arvejas chacarería
Ofrecen entrega inmediata:
Establecimiento Purificador
— DE —
Carvajal, Muñoz y Cía. Ltda.
EXPOSICION 1160
BANDERA 109
1—A.

NUEVA DIRECCION
DEL VETERINARIO
Dr. L. Schmidt Herman
MONJITAS 778 - 780
al llegar a San Antonio

GUIA OFICIAL DE CORREDORES DE LA BOLSA DE COMERCIO
COMPRA-VENTA DE ACCIONES, ORO, BONOS; PRESTAMOS HIPOTECARIOS
BALBONTIN Y HERMAN
Edificio Ariztía 4.o piso.
BARROS GONZALEZ
Bandera N.o 119.
MONTT FRANCISCO
Bolsa de Comercio, Oficina N.o 23.
EMILIO ALEMPARTE LASTRA
Agustinas 1113.
SUBERCASEAUX FRANCISCO
Bandera N.o 73.
SUTIL PRIETO DIEGO
Bandera N.o 69
VILLAMIL FLORENCIO
Calle La Bolsa N.o 87, Tel. ...

CAJA DE CREDITO HIPOTECARIO
REMATE JUDICIAL
El 28 de Agosto de 1925, a las 2 P. M., se rematará ante el señor Juez Letrado del Tercer Juzgado Civil de Santiago, la hijuela segunda del fundo "San José", ubicado en el departamento de Talca.
MINIMUM: $ 333,333.33
que se enterarán: a) reconociendo $ 115,807.90, saldo de una obligación hipotecaria a favor de la Caja; b) con $ 130,525.43 al contado en dinero efectivo; y c) con $ 87,000 a tres meses plazo, a contar desde la fecha de la subasta.
Bases y antecedentes en la Secretaría del Tercer Juzgado Civil de Santiago.
Títulos en el Archivo de la Caja de Crédito Hipotecario. 1—A.

MADRIAZA SALIO AYER TARDE EN LIBERTAD INCONDICIONAL POR FALTA DE ANTECEDENTES

EL CHAUFFEUR BARCOJ INGRESA AYER A LA CARCEL, EN CUMPLIMIENTO DE UNA DISPOSICION DE LA CORTE DE APELACIONES

EL PROCESO SUBIRA AL TRIBUNAL DE ALZADA, DONDE EXISTE INTERES POR ESTUDIARLO, LO QUE RETARDARA SU TRAMITACION

En la tarde de ayer, el juez del 2.o juzgado del crimen, señor Soro Barriga, continuó trabajando activamente en el sumario que se instruye para descubrir a la banda que asaltó la Sucursal Matadero, del Banco de Chile, y que tantos quebraderos de cabeza ha dado no sólo a la justicia, sino también al cuerpo de detectives de esta capital.

Tiene conocimiento el público por las amplias informaciones anteriores de este diario, de todas las investigaciones practicadas por la Sección de Seguridad para dar con los culpables de ese asalto, único en su género realizado en este país y de los escasos resultados obtenidos, ya que casi todas las pesquisas seguidas han fracasado.

Sin embargo, los detectives que se hallan a cargo de las pesquisas no desmayan en sus trabajos y se estima que de un momeneo a otro puede encontrarse la huella que ha de servir para dar con la pista segura.

MADRIAZA ES PUESTO EN LIBERTAD

Después de terminadas las numerosas diligencias ordenadas por el juez del crimen, señor Soro Barriga, y que estaban destinadas a comprobar si el detenido Madriaza, a quien se creía mezclado en el asalto a la Sucursal Matadero, del Banco de Chile, decía la verdad al negar terminantemente esa participación, este magistrado tomó la resolución de dejarlo en libertad incondicional.

Ayer lo llamó nuevamente a su presencia, y después de interrogarlo sobre el fondo de la cuestión que se investiga, ordenó que fuera puesto en libertad incondicional.

Al tomar esta determinación, el juez tuvo muy en cuenta que se terminaban los cinco días a que está autorizado para deteenr a una persona sobre quien recaen sospechas de que sea autor o cómplice de un hecho delictuoso.

Esta noticia fué anunciada como segura por la primera edición de "Los Tiempos", y confirmada por la 2.a edición.

Madriaza abandonó la Sección de Seguridad a eso de las cuatro de la tarde, más o menos.

FALTA DE ANTECEDENTES

En la orden que el juez señor Soro Barriga dió para que Madriaza saliera a la calle, se expone que no se han reunido los antecedentes necesarios para estimar que se halle complicado en el delito que se investiga.

Como expusimos en nuestras informaciones anteriores, tanto el gendarme Suzarte como otras personas, habrían manifestado al juez sumariante que este individuo se encontraba en la ciudad de Chillán desde el mes de Junio, de modo que era imposible que se hubiese encontrado presente el día en que se llevó a cabo el asalto que tanto ha dado que hacer y que aún permanece en la penumbra...

Todas estas declaraciones han sido tomadas muy en cuenta por el magistrado que instruye el sumario para ordenar la libertad incondicional de Madriaza, único ex-presidiario de nuestras penitenciarías a quien se creía capaz de dirigir un hecho como el ocurrido en la calle de San Diego, aquel día aciago que aún no puede olvidarse por los empleados de la institución afectada y por el público que ha seguido de cerca las investigaciones de la policía.

EL EXPEDIENTE SUBE A LA CORTE

La Corte de Apelaciones ha demostrado mucho interés por conocer de cerca los antecedentes de este sumario, ya que el público aún está pendiente de su marcha y de las investigaciones que se practican para no dejar impune un delito que ha causado verdadera alarma en todas partes.

En la tarde de ayer, el juez, señor Soro Barriga, recibió una comunicación en este sentido, y en cumplimiento de ella, el proceso deberá ser remitido a la Corte de Apelaciones.

Debido a esta circunstancia, las tramitaciones que se encuentran pendientes, sufrirán algún retardo.

Por otra parte, las diligencias, citaciones, etc., etc., a cargo de los detectives, seguirán su curso, pero mientras no baje el expediente, no podrá el juez señor Soro Barriga dedicarle mayor actividad.

BARCOJ INGRESA A LA CARCEL

El chauffeur Barcoj, quien aún no ha podido convencer a muchos acerca de su discutida actitud el día del asalto, fué trasladado ayer de la Sección de Seguridad a la cárcel pública, de orden de la Corte de Apelaciones.

Se recordará que la defensa de este reo apeló de ciertas resoluciones del juez señor Soro Barriga, y aún solicitó la libertad bajo de fianza, pero aquel alto tribunal confirmó lo obrado por el juez sumariante y aún ordenó que ingresara a la cárcel pública en vez de estar en la Sección de Seguridad.

Y dando cumplimiento a esta disposición, Barcoj fué trasladado a ese establecimiento penal hasta que una nueva disposición disponga lo contrario.

Barcoj se encuentra en libre plática.

EL CUENTO DE LA MINA DE MARMOL Y LA CREDULIDAD HUMANA

NUEVO MEDIO DE ESTAFAR PUESTO EN PRACTICA POR LOS DELINCUENTES

La actividad de los delincuentes para encontrar medios con qué estafar a sus víctimas, no tiene límites como tampoco lo tienen los planes que ponen en práctica.

Ahora han dado con el descubrimiento de una mina de mármol en el Cerro Blanco, y con el objeto de iniciar su explotación se andan colocando a domicilio entre el vecindario de la 10.a Comisaría, acciones que les darán derechos a sus adquirentes a los pingües dividendos del negocio y que ya se ofrecen, a pesar de que nadie ha visto la mina ni los informes necesarios.

¿Quién descubrió esa mina de mármol en el Cerro Blanco?

Un individuo que se hace llamar Santiago Antonio Zavala y quien se presentó al domicilio de la señora Zoila Toro Román, a quien le contó el cuento de la mina.

Y tanto le habló de las excelentes cualidades del mármol que aparecía casi fabricado en el interior del cerro, por una veta que sólo él conocía, que la crédula señora le largó una cantidad de dinero para que diera los primeros pasos a fin de conseguirse las autorizaciones necesarias para poder dar comienzo a los trabajos de la explotación.

La pobre señora sólo vino a darse cuenta de que había sido víctima de una burda estafa cuando se convenció que en el Cerro Blanco jamás han aparecido vetas de mármol ni de cosa parecida, salvo de piedras que dan vida a las canteras, que suelen explotarse en ese sitio.

Buscó entonces al descubridor de la mina, pero ya era demasiado tarde, pues el tal Zavala ya había emprendido la fuga para mejores regiones, donde poder seguir explotando la tontera humana con el descubrimiento de su mina de mármol en el Cerro Blanco.

Y a fin de no perder del todo su dinero, la señora Zoila Toro se ha presentado a la 10.a Comisaría dando cuenta de la estafa de que ha sido víctima de parte del tal Zavala, a fin de que la Sección de Seguridad y la justicia no dejen impune este odioso atentado a sus intereses que no son muchos.

DIRECCION DEL ALCANTARILLADO Y PAVIMENTACION DE SANTIAGO

Se piden propuestas públicas para suministrar 400 toneladas de asfalto natural de roca en polvo con esqueleto de piedra caliza. Véase Pliego de Condiciones en esta oficina, Delicias 1123, de 3 a 5 P. M.

Las propuestas se abrirán el 1.o de Setiembre de 1925, a las 3 P. M.

EL DIRECTOR.

6—A.

AYER SE FALLA EL PRIMER PROCESO DE LAS INCIDENCIAS A QUE DIO ORIGEN LA IMPLANTACION DE LA LEY DE LA VIVIENDA

EL JUEZ Sr. DARRIGRANDI CONDENA A CINCO AÑOS Y UN DIA DE PRESIDIO A UN ARRENDATARIO QUE DIO MUERTE A UN ARRENDADOR EN LO ENCALADA

El juez del tercer juzgado del crimen ha dado término en la tarde de ayer a un proceso que se instruía en ese tribunal y al que dió origen una de las primeras incidencias producidas con motivo de la implantación de la Ley de la Vivienda.

Como se recordará, la dictación de esta ley produjo en sus primeros tiempos tal estado de tirantez entre arrendatarios y arrendadores que en varios casos tuvo que intervenir la policía, y a pesar de esto no se pudo evitar la consumación de algunos crímenes con que se empañó desde sus comienzos una de las disposiciones más justas y oportunas con que se beneficiaba a las clases desheredadas y se propendía al arreglo de las habitaciones insalubres con que estaba llena la capital.

Por desgracia, esta ley de alto interés nacional no fué en aquellos tiempos comprendida por los intereses en lucha y tanto los arrendatarios como los arrendadores, trataron, unos de ampararse en los artículos pertinentes y los otros en defender a toda costa el sistema que se derribaba, que les era más acomodaticio y les dejaba pingües utilidades en sus negocios de citées y conventillos.

El proceso que se ha terminado en el tercer juzgado del crimen tuvo su origen en estas incidencias desagradables y trágicas a que dió origen la dictación de la Ley de la Vivienda. Se trataba de un altercado habido en Lo Encalada entre un arrendatario y un arrendador. El primero, basándose en el artículo pertinente de la ley sólo quiso pagar el 50% del valor del canon, pero el arrendador se opuso tenazmente a recibir esa cantidad y como no pudieron entenderse, se fueron a las manos y después a las piedras.

¿Qué ocurrió?

Que una piedra lanzada por Luis Ureta que era el arrendatario, dió en la cabeza de José Miguel Gálvez, el arrendador, con tan fatales consecuencias que le produjo la muerte poco después.

Fué esta tragedia, tal vez el primer crimen que se produjo con el motivo indicado y que como es natural, causó gran impresión entre el vecindario y especialmente en los que seguían de cerca la implantación de esta ley que era considerada de verdadera salvación pública, en vista de la gravedad del problema de los arriendos.

Tan pronto como se tuvo noticia de este hecho, la policía inició las investigaciones del caso y aprehendió al autor de la muerte del desgraciado Gálvez, quien fué trasladado a la comisaría respectiva y después puesto a disposición del juzgado del crimen de turno.

Se inició el sumario, se oyeron las declaraciones de los testigos de ambas partes y mientras el autor del homicidio se encontraba en la cárcel declarado reo, la tramitación de la causa siguió con toda actividad.

Y como decimos al comenzar, ayer en la tarde ha quedado terminado el sumario en primera instancia con la sentencia recaída contra el reo.

Después de varios considerandos en que funda su sentencia el juez señor Darrigrandi, condena a Luis Ureta por el homicidio simple de José Miguel Gálvez a la pena de cinco años y un día de presidio.

Ayer mismo se llamó al reo al tribunal, se le notificó de la sentencia ya dicha y expuso que apelaba de ella.

En consecuencia, los antecedentes subirán a la Corte de Apelaciones, tribunal que deberá confirmarla o modificarla.

VIDA OBRERA

El Congreso Social Obrero

Por acuerdos tomados en la última asamblea plena de delegados a este Congreso, se invita para mañana, a las 3 P. M., en los salones de la Soc. Artesanos La Unión, a todos los presidentes de sociedades de tendencia mutual, para tratar los puntos siguientes: adhesión social a la actitud del Supremo Gobierno, con motivo de la nueva Constitución elaborada; petición para abolir el impuesto al ganado argentino, para provocar el abaratamiento de la carne.

La presente información servirá de invitación especial a los señores presidente de sociedades para esta reunión extraordinaria.

Se ha elegido vice-presidente, secretario general y archivero, a los señores: Hernán Román C., Daniel Labbé A. y Temístocles Navarro, respectivamente.

Se autorizó a los señores Hernán Román y Gregorio Latapiat, para que lleven un saludo cordial de este Congreso que representa a los trabajadores organizados, a los hermanos de Bolivia, que celebran su primer centenario.

Ayer se efectuó la apertura de la Cooperativa Obrera de la Comuna de Yungay

Terminadas las reparaciones que se iniciaron en el nuevo local de la Liga de Arrendatarios de la comuna de Yungay, instalada en San Pablo 4300, frente a Robles, ayer se le dió cumplimiento al acuerdo del organismo cooperativista de efectuar la apertura del local.

El vecindario de la comuna concurrió en masa a hacer los pedidos de los diversos artículos de menester, notándose entre los concurrentes un inusitado entusiasmo por darle vida a este organismo, que pertenece a las organizaciones obreras de esta comuna.

Además, en este mismo local, funciona el teatro obrero, que ofrece veladas todos ols Sábados y Domingos al vecindario de Yungay.

—Mañana Jueves se reunirá la Liga de Arrendatarios en sesión general y el Viernes habrá sesión de cooperativistas.

CONGRESO NACIONAL MUTUALISTA

Con todo éxito han continuado las gestiones hechas por este organismo para llegar a la reforma total de la Ley de Seguro Obligatorio N.o 4054.

La comisión que estudia estas reformas está citada a una nueva reunión para hoy, a las 8 y media de la noche, en el local de la Sociedad Artesanos La Unión.

Componen esta comisión los señores Carlos A. Martínez, Francisco Lira, Luis A. Jiménez, Edmundo Alvarez, Julio Rojas, Francisco Sepúlveda, Baldomero González y Domingo Sánchez.

Se encarece la asistencia a todos los delegados.

Sociedad Unión Teatral de Socorros Mutuos

SEGUNDA CITACION

Cítase a junta general para el Jueves 6 del presente a las 10 A. M. en el local social, para elección de directorio y ratificar los acuerdos de reorganización de la Sociedad. Tienen derecho a participar en esta elección, los que hayan pagado la cuota acordada.

Sociedad S. M. La Aurora

En la última junta general, se tomaron los siguientes acuerdos:

1.o Aceptar como socia activa a la señorita Ismeria Parra; 2.o Dejar en tabla las solicitudes de admisión; 3.o Efectuar una velada literario-musical a beneficio de los fondos sociales, el 29 de Agosto; 4.o Aceptar la renuncia del secretario señor Tapia y nombrar en su reemplazo al señor Juan Badilla; 5.o Celebrar sesión el Domingo próximo, a las 2 P. M.

Unión Sindical de Electricistas y Anexos

Se pone en conocimiento del gremio en general, que en la reunión habida el Domingo recién pasado, se dejó pendiente el estudio de los cursos de electro-técnica.

Se avisa también a todos los obreros en general, de los diferentes ramos que guardan afinidad dentro de la Industria Eléctrica, que antes de aceptar cualquier contrato de trabajo, ya sea aquí en la ciudad o fuera, se sirvan pasar por la secretaría, a informarse en la forma en que deben proceder. El secretariado de prensa y propaganda atenderá en forma solícita toda consulta que se le haga al respecto, no importando sean organizados, desde las 5.30 a 6.30 de la tarde.

Bolsa de Trabajo

DE LOS SINDICATOS CATOLICOS FEMENINOS. — ESMERALDA 848. — TELEFONO 2474

Abierto de 9 a 12 y de 2 a 7 1|2

En esta "Bolsa se necesita el siguiente personal muy bien recomendado y sin niños:

1 cocinera muy competente para el 1.o de Setiembre.

30 cocineras muy buenas.

50 cocineras muy bien recomendadas para casas de poca familia.

40 empleadas para el comedor.

50 empleadas de buena presencia que sepan coser.

60 niñeras formales, decentes, que sepan coser muy bien.

30 empleadas para todo servicio.

1 empleada para las piezas que sepa tejer y bordar.

20 lavanderas muy recomendadas para lavar en casas particulares.

Buena caladora a máquina, para una importante casa comercial.

NOTA. — Las inscripciones para las personas que solicitan ocupación, son gratuitas.

EL CENTENARIO DE BOLIVIA EN NUESTRAS SOCIEDADES

EL FESTIVAL DE ESTA NOCHE ORGANIZADO POR EL CENTRO ATLANTIDA EN EL LOCAL DE LA UNION DE PELUQUEROS

Todas nuestras esferas sociales, de Gobierno y diferentes actividades deportivas de esta capital, han adherido con viva complacencia al homenaje que nuestro país tributará a la República de Bolivia en su primer Centenario.

Esta noche a las 9.30 se iniciará el programa de fiestas en nuestros Centros Sociales: nos referimos al festival que ha organizado el Centro Deportivo Atlántida en el salón de fiestas de la Unión de Peluqueros, calle Tarapacá N.o 721.

El programa confeccionado tiene por base un escogido carnet de baile que será amenizado por una buena orquesta.

Especialmente invitados concurrirán a este acto el Encargado de Negocios de Bolivia, Excmo. señor Juan Salinas Lozada, representantes y delegaciones de las diferentes instituciones deportivas, sociales y obreras de la capital, redactores de la prensa y otras personalidades que vendrán a darle un merecido realce a esta significativa reunión de confraternidad internacional.

La institución organizadora, que goza de merecido prestigio por su sólida organización, ha recibido en esta oporeunidad numerosas notas de adhesión y plauso por la feliz iniciativa de ofrecer a la República del Altiplano una manifestación de esta naturaleza.

Se nos pide invitar a este interesante festival a los asociados de las diferentes corporaciones obreras, culturales, estudiantiles y de socorros Mutuos de la capital, como también a todas las personas y familias que deseen dar mayor brillo a esta reunión.

Sr. Juan Valiente, secretario del Centro Atlántida

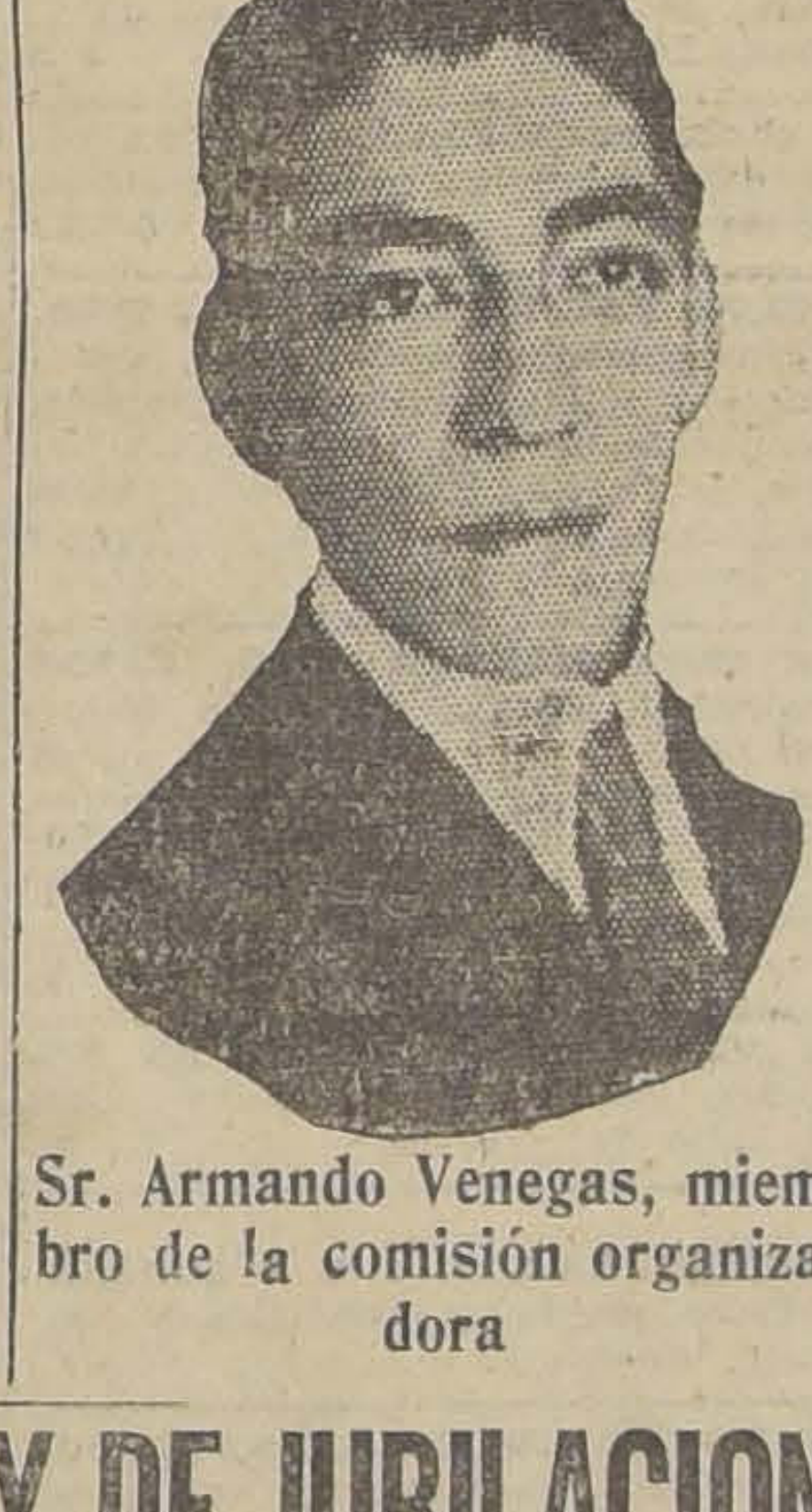

Sr. Armando Venegas, miembro de la comisión organizadora

LOS FERROVIARIOS ANTE LA LEY DE JUBILACION

La Junta Ejecutiva nos ha pedido hacer la siguiente publicación oficial:

En su última sesión tomó importantes acuerdos, relacionados con los intereses generales del personal, entre ellos, la jubilación.

Como se recordará, el Congreso Obrero Ferroviario de San Bernardo, que dió vida a este nuevo organismo, con el objeto de propiciar todo asunto que diga relación con el bienestar de los trabajadores, presentó en las conclusiones de dicho Congreso, una referente a la jubilación del personal a jornal, haciendo ver la necesidad que existe de reformar algunas disposiciones de la Ley, que adolecen de defectos, por cuyo motivo se solicitaron del señor Ministro del ramo, las siguientes modificaciones:

Primera. Que la jubilación se conceda a los 30 años de servicios, en vez de los 35.

Segundo. Que las pensiones de jubilación no pueden ser en ningún caso inferiores al 50 por ciento de los emolumentos recibidos por el interesado.

Tercero. Que el personal ingresado después del 10 de Mayo de 1919, jubile a los 30 años de servicio, con sueldo íntegro y sin limitación de edad.

Cuarto. Que los operarios de Tracción y Maestranza, Vía y Obras, Palanqueros, Cambiadores, Revisadores y Jornaleros, tengan todos los derechos que se otorgan en el Art. cuarto de la Ley 3997, a los empleados, en condiciones de jubilar.

Quinto. Supresión del segundo párrafo del artículo tercero, letra A.

Sexto. Que entre los servicios prestados para el abono de años a que se refiere el Art. cuarto, se incluyan los prestados en Maestranza y Casa de Máquinas.

Séptimo. Que en los artículos 4 y 5 se incluya el gremio de operarios junto con los empleados a jornal.

Estas peticiones hasta la fecha no han sido atendidas, a pesar no sólo de la justicia que encierran, sino de las reiteradas insinuaciones hechas por la Junta Ejecutiva.

La circunstancia de existir un crecido número de trabajadores que necesita acogerse a esta ley en forma que recompense los sacrificios de quienes han dejado ya a la Empresa todas sus energías, nos obliga a insistir, deseosos de ver convertidas en realidad las aspiraciones del personal, que hoy bajo el peso de los años arastra por los talleres en forma lamentable un cuerpo inerte, que por humanidad debe ser retirado de las labores diarias, dejando así de ser carga pesada pesada par el Estado y un obstáculo dentro de la Empresa para quienes están en condiciones de ascender.

Las circunstancias anti-higiénicas de la mayor parte de los talleres, especialmente en la II Zona, deben ser tomadas especialmente en cuenta por la Superioridad de la Empresa y por el Supremo Gobierno.

Por otra parte, es indispensable salvar las dificultades con que tropieza el personal en estado de jubilar. En la oficina encargada de la tramitación de los expedientes, duerme un sinnúmero de éstos, por la inactividad, diremos, de los encargados de efectuar el trabajo.

Los expedientes de jubilación están sujetos a diversos trámites, debiendo pasar por varias oficinas.

La suma que ha tenido que desembolsar cada compañero nuestro acogido a la ley, para obtener su jubilación, ha sido como mínimo $ 200, hechos que estamos en condiciones de comprobar.

La Junta Ejecutiva, vería con agrado que la persona encargada de intervenir en estos asuntos, tomara nota de lo expuesto, y con la altura de miras, la tenacidad y energía que el caso requiere, se ponga en beneficio de la colectividad, coto a los gestores, que para el logro de sus aspiraciones entraban, demorando los trámites sobre jubilación.

Hacemos presente a los camaradas de provincias que pueden dirigirse a la Junta Ejecutiva por intermedio de sus respectivos Consejos para todo lo relacionado con su jubilación.

La Comisión de Prensa de la Junta Ejecutiva.

Movimiento de los arrendatarios

LIGA DE ARRENDATARIOS. Comuna de Yungay. — Mañana se efectuará en este local la asamblea amplia de arrendatarios que comúnmente se efectúa todos los Jueves.

Para el Sábado y Domingo esta Liga prepara tres grandes funciones dos a cargo del cuadro Alborada y una a cargo de la compañía Maluenda. Se advierte a los arrendatarios que está funcionando en este local la Cooperativa Industrial de Consumos.

COMITE CENTRAL DEL 7.° TRIBUNAL. Sectores Unidos, Maipú 830. —Para hoy a las 7.30 P. M. están citados los delegados que forman parte de este Comité.

LIGA DE ARRENDATARIOS DEL 8.° TRIBUNAL DE LA VIVIENDA

Se ruega encarecidamente la asistencia a todos los secretarios generales para la reunión que debemos llevar a efecto en Toesca 2885, a las 8 P. M. el Viernes 31 del presente.

El local está ubicado en calle Tarapacá N.o 721.

CITACIONES

Centro Recreativo Victoria.—A reunión junta general para hoy, a las 8 P. M., en Avenida Prado 205.

Sindicato de Suplementeros.—Para hoy a las 6 P. M.

Sociedad S. M. Juan M. Dávila B.—Para hoy, a las 8 1|2 P. M., a los miembros de la Comisión de Fiestas.

Sociedad Socorros Mutuos Andrés Ebner.—Al Directorio para hoy, a las 7 P. M.

Centro Artístico Pedro Sienna. —Cara hoy a las 9 P. M., a ensayo de la comedia "Lista Civil", en la casa del director artístico.

Federación de Trabajadores de Hoteles y R. S.—A junta general para hoy a las 10 P. M.

Conjunto Musical La Armonía. —Asamblea general hoy, a las 9 P. M., en el local de la Sociedad de S. M. de Chauffeurs Manuel Montt. Olivares N.o 1643.

Casa del Pueblo N.o 2 y Patronato San Ramón.—A los delegados de los Centros 21 de Mayo de la U. N.; Círculo Social Católico, Amiguitos de Jesús, Corte de Mercedes y también a los de las instituciones deportivas El Salto F. C., El Liverpool F. C., Atlético Regimiento Buin, Vista Hermosa F. C., A. Schlack F. C., y El Mercado Central F. C. para el Domingo 9 del presente, a las 3 P. M.

Asociación de Telegrafistas de Chile.— Asamblea Provincial.—A sesión para mañana, a las 4.30 P. M.

Centro Martínez de Rozas.—A junta general para hoy, a las 9 P. M.

DCentro A. Prat.— A reunión de Directorio, para el Viernes, a las 9 1|2 P. M.

Unión Idustrial de O. de Gath y Chaves.— A sesión de directorio para hoy, a las 7 P. M., en el local de costumbre.

Soc. de Socorros Mutuos Manuel Rodríguez.— Cita a sesión de Directorio para hoy, a las 9 P. M.

Sociedad La Universal.— El próximo Sábado, a las 9 P. M., se efectuará en esta Sociedad la Conferencia sobre Enfermedades de Trascendencia Social que dictará el señor Goycolea.

Sociedad Artesanos La Unión

Mañana, a las 10 A. M., deberá reunirse el directorio, en sesión extraordinaria, para tratar el proyecto de la Cooperativa de Consumos, la Ley de Habitación Barata, la venta del terreno, etc.

La comisión de excursiones y deportes está preparando una excursión a San José de Maipo, para el 16 del presente.

Las inscripciones para adquirir casas están abiertas en el local social de 7 1|2 a 8 1|2 P. M., siendo atendidos los interesados por el secretario.

Esta noche, en el local social, a las 8 1|2, deberán reunirse los delegados de las diferentes sociedades mutualistas, que están estudiando las reformas de la Ley 4054.

Frente Unico de los Empleados de Hoteles

Para hoy, a las 10 P. M., se cita a los señores delegados a una reunión que se llevará a efecto en el salón social de la Confederación de "El Arte Culinario".

Centro Cultural Chile-Argentina

(BASCUÑAN 542)

Hoy, de 9 a 11 se efectuará un baile en honor del Centenario de Bolivia.

Unión de los Tipógrafos

De orden del señor presidente, se cita a sesión al cuerpo directivo para mañana Jueves (festivo), a las 2 de la tarde.

Como se trata de una sesión de mucha urgencia, se recomienda la asistencia.

—Se cita también a la delegación ante la comisión organizadora del Congreso Mutualista, a fin de que ilustre al Directorio sobre sus actividades.

—El Domingo 23, se llevará a cabo la junta general ordinaria que por razones impostergables ha sido aplazada.

Centro El Despertar

Hoy, a las 9 P. M., se dará principio a la interesante conferencia sobre "Higiene Bucal", tema que estará a cargo del doctor Misael Angel Castillo. Se desarrollará en este acto un interesante programa

Sociedad de Pintores Miguel Angel

Hoy se efectuará la reunión de presidentes de sociedades mutualistas con objeto de tratar asuntos de vital importancia. La reunión se efectuará en Arturo Prat 1242, a las 8 P. M.

Centro Artístico y Deportivo "República"

Para hoy, está citada la comisión de fiesta en la casa del presidente.

AVISOS ECONOMICOS

1.—Avisos judiciales

INVENTARIO. — EL 12 DE AGOSTO, a las tres de la tarde, en República 67, practicaré de orden del 5.o Juzgado, inventario de los bienes de la Sucesión Manuel Camilo Orrego Carvallo. Roboam, Pacheco, receptor. 6—A

POR RESOLUCION DEL 4.o JUZGADO Civil de Santiago, de fecha 23 del presente, se ha declarado en concurso necesario a don Gonzalo Díaz Olea. Fíjase el 31 de Agosto próximo, a las 3 P. M., para primera junta de acreedores y nombróse síndico provisional a don Belisario Troncoso I.— El secretario. A-5

POR RESOLUCION DE 14 DE JULIO último, del Segundo Juzgado Civil, se concedió a doña Rosario Gallo Maldonado, la posesión efectiva de los bienes de don Salvador Gallo. 11-A

A LOS DEUDORES DE LA TIENDA al semanal "La Filantrópica", de don Juan Muscoblit, San Diego 2012, se les avisa, que habiendo sido declarado en quiebra este comerciante, los pagos deben hacerlos al síndico de la quiebra don Ramón Plaza Monreal, Galería Alessandri 26-A., o Nataniel 1161. 6—A

REMATE VOLUNTARIO. — ANTE el señor Juez del Tercer Juzgado Civil de Santiago se rematará el 23 de Agosto próximo, a las tres P. M., la propiedad número 1337 de la calle Huérfanos, de esta ciudad. Mínimum $ 260,000. Bases y antecedentes en el estudio del abogado don Alfredo Lewin C., Huérfanos 833.

POSESION EFECTIVA. — POR DECRETO del 3.er juzgado se ha concedido a doña Emelina López, la posesión efectiva de la herencia de su marido don Eduardo Sanfuentes del Sol. 9-A

DECRETO.—A VICTOR, DORA, ROSA, María del Carmen y Anselmo Acuña concedióseles la posesión efectiva de Zenobio Acuña Ortega, sin perjuicio de los derechos de Dorila Cabezas, por decreto de 24 de Setiembre último, del 3.er Juzgado.

QUIEBRA KLEIMAN.—EN SOLICITUD de don Miguel Sigall, pidiendo que se deje sin efecto el auto de quiebra dictado en su contra, el Juzgado proveyó: "Santiago, 4 de Julio de 1925.—En lo principal, traslado y autos; al otrosí, como se pide.—Bernardo Muñoz —C. Covarrubias."

INVENTARIO SOLEMNE. — El 18 de Agosto, a las 11 A. M., de 1925, practicaré en mi oficina el inventario solemne de los bienes quedados al fallecimiento de don Víctor Larraín Mancheño.—A. Muñoz A., secretario del Tercer Juzgado Civil de Santiago. 17-A

QUIEBRA HUBER REINALDO.— Por decreto del señor juez del Quinto Juzgado, en lo Civil, en el concurso especial de hipotecarios, se ha señalado la audiencia del dos de Setiembre próximo, a las dos y media de la tarde, para que tenga lugar el remate del lote de 13,000 metros ubicados en el Molino Zanjón de la Aguada, por el mínimum de ocho mil pesos, debiendo los interesados presentar boleta por dos mil seiscientos pesos para hacer posturas. Demás bases y antecedentes en la secretaría. Concurso Especial de Hipotecarios. — El Secretario. 10—A

QUIEBRA JOSE MEDVINSKY. — Por resolución del tercer Juzgado Civil se ha declarado en quiebra al comerciante de esta plaza José Medvinsky, nombrándose síndico provisional a don Osvaldo Kock. Se fijó para la primera junta el 4 de Setiembre a las 3 P. M.

POR AUTO DE 3 DEL PRESENTE, del cuarto juzgado civil declaróse en quiebra al comerciante don Juan Muscoblit, San Diego 2012, nombróse síndico provisional a don Ramón Plaza Monreal y fijóse primera junta, el 16 de Setiembre próximo, a las 2 1|2 P. M. — El Secretario. 7—A

2.—Arboles y plantas. (Compra-venta)

AVICULTORES DE PROVINCIAS.— Grupos de Leghorn americanas y Catalanas del Prat, para reproducción vende "Granja Las Rosas". — Providencia 1800. 5A

PLANTA ALAMO, VENDO DE OCASION, seis mil plantas alto, más de tres metros. Ed. Ariztía, primer piso N.o 18.

PARRAS FRUTALES DE 2 Y 3 años vendo a $ 1.20 cada una, por cantidades se hace descuento. Rosas 961.

3.—Automóviles, afines y accesorios. (Compra-venta y composturas)

GONDOLA FORD VENDO OCASION, casi nueva. Ñuble 1140.

CARROCERIA FORD TURISMO. otro coche cambio, véndese. Aldunate 1070. A-5

FORD TURISMO, PARTIDA AUTOMATICA, casi nuevo, garantido, regalo $ 4.000. San Diego 1442. 9—A.

VENDO GONDOLA FORD, POCO uso, flamante, 20 asientos. Prieto 1265. A-5

SESSEX FLAMANTE, CON SEIS ruedas alambre tapicería, capota cuero, motor excelente, únicamente 7 mil pesos. San Antonio 816. 5-A

TRACTOR FORDSON, PERFECTISIMO estado de funcionamiento, su estado general como nuevo, regálase, 3,200. San Antonio 816. 5-A

BUICK, SIETE ASIENTOS, perfecto estado, con certificado mecánico casa importadora, vendo. Campo de Marte 95. A 5

COMPRO CAJA CAMBIO SELECTIvo, cualquier marca. Esmeralda 673. 5 A

GONDOLA FORD, NUEVA, 20 PAsajeros véndese ocasión. Ejército 653 6—A.

CARROCERIAS PARA GONDOLAS de ocasión, vendemos Delicias 1751. 5-A

VENDO GONDOLA BROCKWAY en perfecto estado, recorrido Alameda. Agustinas 2378. De 1-3 P. M. 5-A.

OFRECEMOS DE OCASION AUTO.móviles y camiones de las marcas más prestigiadas, todos revisados y en perfecto orden de marcha. Facilidades de pago. Precio desde 3,000 pesos. Verlos: Exposición de Automóviles de Escobar y Ebell. Delicias 1327. 10—A

GARAGE MAESTRANZA. — SE hace toda clase de reparaciones de automóviles en general. Trabajos garantidos. Precios convencionales. — Atendido personalmente por su dueño. Francisco Uribe. Maestranza 736. Góndola Ford se vende. 7-A

FORD, CARROCERIA SPORT, DOS asientos, nuevo vendo. Catedral Catedral 1867. 7—A.

GONDOLA REPUBLIC, RECORRIdo Alameda, vendo de ocasión. Tratar Blanco Encalada 2467. 7-A

GONDOLA FORD, LISTA TRABAjar, vendo. Verla: Vicuña Mackenna 264. Tratar: Agustinas 1176. 6—A

REGIO AUTO HUDSON, MODELO nuevo, siete asientos, véndese ocasión. Bandera 84. Carlos Buschmann.

COMPRO CARROCERIA, GONDOLA Republic, tipo 75. Tratar de 5 a 8 P. M., Compañía 1426.

$ 3,500, OCASION, VENDO GONDOla Ford, motor recién ajustado. Santo Domingo 1187. 7—A

VENDO DOS CAMIONES FORD 1 1|2 tonelada, garantidos, buen estado. Providencia 2258. 7—A.

VARIAS GONDOLAS FORD, SIN uso, regálole. Huérfanos 1059. Of. H.

COMPRO REPUESTOS DODGE con preferencia silenciadores, tubo escape y tapas ruedas. Lira 519. 6-A

BUICK SIETE ASIENTOS VENDO. Campo Marte 95. 7—A

EN OCHOCIENTOS PESOS VENDO carrocería góndola Ford, nueva. Copiapó 1201. 5—A

5.—Alhajas, joyas, monedas, etc. (Compra y venta)

PESOS, CHAUCHAS, ANTIGUAS, compro, San Diego 1245. Mercería Castilla. 11-A.

6.—Acciones y bonos

VENDENSE ACCIONES ESTAÑIFEras Colombia. Santo Domingo 3111. 5-A.

7.—Aves y pájaros. (Compra y venta)

LINDOS CANARIOS NO FLAUTA vendo. Independencia 704. 6 A

REALIZO GALLOS LEGHORN. Chiloé 1495. A 5

VENDO CANARIOS. LIRA 728.

HUEVOS FRESCOS, CIENTO $ 36, Copiapó 1144. Teléfono 3904.

8.—Avisos varios

"LA MUTUAL DE LA ARMADA Y Ejército".—Seguros de Vida pagados en el mes de Julio de 1925: Sargento, Regimiento Rancagua, don Eugenio Larenas Guzmán, Antofagasta, $ 5,000; Reserva Militar, don Guillermo Ruhmann Ahrens, Santiago, $ 20,000; Sargento Retirado Ejército, don Teodoro Vallejos Lagos, Valdivia, $ 5,000; Ingeniero fragata, en retiro, Juan Galleguillos Contreras, Talcahuano, $ 4,000 y mozo retirado de marina, don Carlos Hollmann Pereira, Valparaíso, $ 2,000. A-6

TORNERIA ARGENTINA, EN LIbertad 25, recibe todas clases de trabajos de tornería de maderas, precios módicos. A-6

TALLER SASTRERIA, HAGO HEchuras bien hechas, por $ 80. — Composturas, planchaduras. Precios económicos. Sama 1244. 5-A.

FABRICA ARTICULOS PLAQUE, bronce, y cobre. Eyzaguirre 716. — Talleres platear. A-8

EN AVENIDA CLUB HIPICO 1859, vendo tres cuadras cebada, para cortar. Tratar 11 A. M. A-6

$ 20 METRO, RICO CASIMIR INglés pura lana, liquida representante. Estado 363, altos.

$ 20 METRO RICO CASIMIR INglés pura lana, liquida representante. Estado 363. Altos.

¡OJO! HERMOSO CUADRO GRANde religioso, (las Cruz a cuesta). tiene más de tres siglos, auténtico Convento San Francisco vendo barato. Dirigirse Casilla 7555.

OSCAR ARANGUIZ PASE AL COrreo 2 retirar cartas de 2 a 7.

OFREZCOME CONSTRUCCIONES, reparaciones, concreto armado. Nueva de Matte 1487 .Bravo. 6—A

AMPLIACIONES RETOCADAS, bromuros, precios para agentes y fotografías. Atiendo provincias. San Diego 858.

9.—Contadores

CONTADOR FRANCES, BALANces, inventarios. Casilla 3190. 5-A

CONTADOR, ME ENCARGO LLEvar toda clase contabilidades. Casilla 5025. 10—A.

10.—Casas, departamentos y piezas amobladas. (Ofrecidas y buscadas)

JOVEN EXTRANJERO NECESITA tomar en arriendo pieza amoblada situación central. R. A. Casilla 3802. 5 A

11.—Casas, departamentos y piezas sin muebles. (Ofrecidas y buscadas)

Casas

CABALLERO EXTRANJERO NEcesita casa chica o departamento independiente, sin muebles, cerca Carmen-Delicias. W. E. K. Casilla 1600. 6 A

$ 350 ARRIENDO ALTOS COMOdos. Carmen 193, verla 2 a 6. A-6

$ 70 ARRIENDO CASA. CARMEN 197. A-6

ARRIENDO CASA 5 PIEZAS, BAño y dependencias. Canon $ 400. Moneda 875.

CUATRO ESPLENDIDAS CASAS EN García Reyes, 39 y 55. Llaves en E. Escala 2484. 7—A

210 CASAS 6 PIEZAS, RECIEN TERminadas. San Luis 1391.

$ 200 HASTA $ 350, ARRIENDANse casas higiénicas, en calles Freire 649, A. Ricaurte 352, Sucre 370, Madrid 671, General Urriola. Llaves en Sucre 368. 6—A

$ 550 ARRIENDASE CASA HUERfanos 2441, toda comodidad, perfecto estado. 9-A.

ÑUÑOA, AVENIDA HOLANDA. arriéndase casa-quinta, $ 200. 7-A

$ 350 MOLINA 206, COMODA CAsa bajos, 5 habitaciones, toilette, dependencias. Llaves: 202, tratar: Blanco Encalada 1797. 7—A

ARRIENDASE O VENDESE CASA extensa, San Miguel 52. Arriéndase o véndese bonita casa en San Bernardo N.o 188. Tratar ambas Cochrane 265. 6—A.

CASA CHICA CON JARDIN NECEsita matrimonio alemán sin niños. Preferido barrio Providencia, Los Leones o Ñuñoa. Ofertas P. S. Casilla 3283.

250 ARRIENDO ESQUINA CUATRO piezas y cocina. Vergara 696.

$ 260 ARRIENDASE PARA 1.o SEtiembre espléndido local, San Diego 212-A. Tratar: Chiloé 1177. 6-A

$ 320 ARRIENDASE COMODA Y extensa casa en altos, Av. Diez de Julio 1661. Tiene 8 piezas fuera dependencia, gran galería de vidrios. Tratar: Huérfanos 769. 6—A

$ 300 ARRIENDASE CASA Y LOcal muy comercial con desvío ferroviario. Mapocho 3293, esquina Matucana. A-7

$ 200 HASTA $ 350 ARRIENDANSE casas higiénicas, en calles Freire 649, A. Ricaurte 352, Sucre 370, Madrid 671; General Urriola 658. Llaves en Sucre 368. 6 A

ARRIENDASE CASA COMODA ALtos, Santa Rosa 670. 5 A

180, 250, 270, CASAS NUEVAS, TOdo confort, cuadra y media del río, Avenida de La Paz 275. 12 A

CASAS CONFORTABLES, BAÑOS instalados, electricidad, gas, arriéndanse. Dieciocho 719. 6-A

ARRIENDANSE CASITAS REFACcionadas. Avenida Italia 1182, cerca Santa Isabel. A—5

ARRIENDO CASITA 7. ALAMEDA 2465, altos. 5—A

MATRIMONIO SOLO, NECESITA casa asoleada, muy buen estado, bien distribuída, central, mínimum: cinco piezas, fuera dependencias. Canon: hasta 350 pesos. Casilla 2660. 6-A

$ 500 ARRIENDO BUENA CASA altos, una cuadra Alameda. Brasil N.o 60. Verla de 1 a 2. 7 A

$ 600, ARRIENDO MAGNIFICA casa altos, una cuadra Alameda, Brasil 44. 7 A

ARRIENDASE ALTOS ESQUINA Avenida Seminario 398, recién edificados. Tratar: Catedral 1732, de 1 a 4. 6-A

$ 500 ARRIENDASE CASA UN PAso parque Forestal, poca familia o dos profesionales. Mosqueto 564. 6—A.

$ 330 ARRIENDO ASOLEADA Y espaciosa casa, Grajales 2350, entre República y España. 8-A

NECESITO CASA ASOLEADA, CUAtro piezas, barrio Providencia. Cartas a Providencia 877. 5—A

CASA CENTRALISIMA, AGUSTInas 613, arrendamos. Consta de siete piezas con parquet, gran hall, patio, etc. Para verla y tratar, verse con sus dueños. Casa E. Turri, Huérfanos 955. 5-A

EN $ 850 ARRENDAMOS CON contrato casa en bajos, muy buena y central. Lord Cochrane 130. Tiene once grandes piezas, fuera dependencias, galería de vidrios, tres patios, parrón, dos baños, totalmente pintada y empapelado nuevo, pisos encerados, etc. Para mayores datos, verse con sus dueños, casa E. Turri. Huérfanos 955. 5-A

ARRIENDO ALTOS CALLE ALDUnate, cinco piezas, luz eléctrica, 160. Llaves Dieciocho 603. A 7

ENTRADA RECOLETA, ARRIENdanse cómodas casas a 374 y 400. Puente 824. A 5

SE ARRIENDA LA COMODA CASA Matucana 657. 8—A

200 TRABAJADORES

DE PAMPA PARA LAS OFICINAS SALITRERAS DE TOCOPILLA

se necesitan. Para mayores datos, los interesados pueden recurrir a los siguientes puntos: Oficina de Inscripción, calle Picarte 150. Kiosco Matucana esquina Mapocho; Kiosco zul, Plaza Argentina frente Estación Alameda; Mapocho 1088, casi esquina Bandera.

La salida será el Viernes 7 de Agosto. Las inscripciones se cierran el Miércoles 5, a las 4 P. M. 5—A.

Departamentos

ROYAL OAK MANSIONS. ALAmeda 263 a 271. Espléndidos departamentos independientes, rodeados con jardines con baños y cocinas, arriéndanse. 5 A

EN CASA CENTRAL, MODERNA, arriéndase departamento 3, 4 piezas cocina, baño. Datos: Olivares 1446. 6—A.

DEPARTAMENTO CUATRO PIEzas, cocina, arriéndase. Huérfanos 2747.

SE ARRIENDA DEPARTAMENTO a personas honorables. San Martín 940.

EN CASA DE MATRIMONIO SOlo arriéndase departamento de tres piezas. A. Prat 733. 6-A

EN CASA QUINTA DE ÑUÑOA, DE familia muy respetable sin pensionistas, se arrienda un buen departamento matrimonio o caballero honorable, carro y autobús a la puerta, en Avenida Irarrázaval 2188. A-9

Piezas

ARRIENDANSE 2 PIEZAS, BALcón calle, a caballero o matrimonio sólo. Santo Domingo 2008. 5-A

ARRIENDO 2 COMODAS PIEZAS con derecho a patio. Ibáñez 241. 5—A.

A CABALLEROS HONORABLES, ofrezco espléndidas piezas. Nataniel 423. A 5

SEÑORAS SOLAS NECESITAN pieza para alojar. Dirección: Brasil 56. 5-A.

ARRIENDO PIEZA MODERNA, CAsa familia. Andrés Bello 563, casa 11.

ARRIENDO PIEZAS. ARTURO Prat 594. 19—A.

ARRIENDASE BUENA PIEZA A la calle. Irarrázaval 230. 8-A

12.—Compra y venta de casas y sitios

SE VENDE CASA RESIDENCIA, factible de renta, situada en la Avenida Irarrázaval a una cuadra de Pedro Valdivia, la mejor situación de Ñuñoa, muy bien asoleada, con todo confort; gran jardín, puede rentar mil pesos cada mes, precio de ganga, noventa mil pesos, con facilidades. Dirigirse: Juan Rafecas Puig Moneda 1061, Of. 6. 5 A

$ 138,200 VENDO CASA TASADA por don Ricardo González, propiedad compuesta de dos casas en buen estado, edificio de ladrillo, mide 504 m. Edificio 360 m. Brasil 51, una cuedra de Alameda, verla de 1 a 3 7 A

$ 77,000, HERMOSO CHALET EStilo Bungalow, 1,000 metros terreno, 4 dormitorios, toilette instalada, hall comedor, todo servicio, jardines, garage, etc., verlo y tratar su dueño Prado 907. Proviedncia. 5 A

$ 28,000 FACILIDADES, LINDA casa, diez piezas, dependencias. Maestranza 1305. 6—A.

$ 33,000 FACILIDADES PAGO PROpiedad, próximo a Matadero, construcción sólida, recién refaccionada, compuesta de tres grandes dormitorios, escritorio, gran comedor, baño, hall, dos patios; servicios. Trotar su dueño. Av. Matta 656. 5—A.

EN 30,000 REGALO DOS CASAS centrales. Tratar: Eleuterio Ramírez 1365. 5-A

SITIO ESQUINA, AVENIDA MAcul, cerrado murallas ladrillo, 1000 m2., vendo $ 12.000. Casilla 2222. 6—A.

SE VENDEN DOS SITIOS EN POblación Carmen Mena. Tratar: Diez de Julio 34. 6—A.

COMPRO CASITA 5 O 6 PIEZAS. Indicar precio y condiciones. R. M. I. Correo 2. 5—A.

SE VENDE EN 80,000, SANTO DOmingo 2105, casa esquina con garage. Tratar: Monjitas 520. A-6

EN LA MEJOR SITUACION DE PIchilemu vendo sitio 600 metros o permuto por góndola buena marca o casita en Santiago, pagando en dinero su mayor valor. Avenida Manuel Montt 348. Providencia.

$ 43,000 GRAN CASA TODAS COMOdidades, lindo parrón, carros puerta. Irarrázaval 6030. Dueño Madrid 1117

$ 26,000 LINDA CASA, ELEGANTEmente pintada, empapelada, 30 metros carros. Madrid 1161.

CASITA GRAN HUERTO, VENDO, también otra grande. Román Díaz 325.

36,000 BONITO CHALET, AVENIda Macul 2915, con diez mil y quince al contado. Nataniel 124. 7-A

CHALECITO COMPRO, BUENA situación, sin intermediario. Casilla 277, Santiago. 7-A

ARRIENDASE CASA HABITACION industria. Santo Domingo 3902. 6—A.

15,000 VENDO PROPIEDAD INTErior para industria. Dos pisos. Porvenir 662. 6—A.

VENDO CASA ALTOS, BAJOS, grandes patios, carros, pequeño arreglo producirá 450 mensuales, tratar Libertad 10. 7—A.

VENDO DOS QUINTAS LIMACHE, y una góndola con sólo 12,000 contado, total 26,000. Dueño Chacabuco 569.

COMPRO CASA AL CONTADO hasta 50,000, barrio Estación. Casilla 4575.

VENDO CASA, JUAN VICUÑA, 7 piezas grandes y 5 de servicio, 10 metros frente por 50 de fondo. Precio: 17,500 pesos. Teléfono 109, San Miguel. Boncelli. A-6

VENDO BONITA CASA CALLE Concepción, al lado San Diego, deuda Caja 9,000 pesos. Teléfono 109, San Miguel. Boncelli. A-6

AV. MANUEL MONTT, PASAJE Navarrete, vendo buenas casas especial para oficiales o sub-oficiales, por la Caja. Teléfono 109, San Miguel. Boncelli. A-6

CALLE PEDRO MONTT, BONITA casa con todas las comodidades, al frente de la Fábrica de cartuchos. Teléfono 109, San Miguel. Boncelli. A-6

VENDO CASA MODERNA, PROXIma a terminarse y sitio. Libertad 1198. Tratar: Esperanza 1197. A-6

13.—Compra y venta de negocios

OCASION VENDO ALMACENSITO a puertas de conventillo, con buena clientela. Tratar y verlo. San Pablo 2171 A. 15.

POR ENFERMEDAD SE VENDE lavandería, la más antigua y acreditada del barrio. Tratar: Maestranza 144. 6—A

$ 3,500 VENDO PASTELERIA CHIca apropiada señora o señorita. Nataniel 38. A-7

ACREDITADA FABRICA DE TEjidos de punto se vende. San Antonio 72. 6—A

CIGARRERIA VENDESE. SAN DIEgo 252.

VENDO BODEGA DE VINOS Y frutos del país, en plena actividad y con muy buena clientela, dirigirse a Samuel Castillo y Cía. Casilla 159. Valdivia. 3—Stbre.

VENDO ALMACEN POCO CAPITAL a la salida de Pasaje Andrés Bello 319.

VENDO PENSION ACREDIADA, central, con buenos pensionistas. 21 de Mayo 547.

SE VENDE ESPLENDIDO BAR restaurant, bien ubicado, buenas utilidades. Tratr: Brasil 799. 7-A

VENDO PRODUCTIVA LAVANDEría por no poderla atender. Echaurren 401. 7-A

VENDO ALMACEN ABARROTES, por viaje situado en la calle Victoria, 1023, entre San Diego y Arturo Prat. 7-A

VENDESE NEGOCIO ABARROTES poco capital, situación muy comercial. Sama 1144.

VENDO ALMACEN BARATISIMO. Santo Domingo 1891. 7—A.

VENDO UN LUSTRIN 3 ASIENTOS Maruri 363.

VENDO PELUQUERIA, CIGARREría y lustrín, con buena clientela, por no poderla atender su dueño. San Pablo 2255.

VENDO UNA CIGARRERIA Y FRUtería. Espléndida situación, en Mapocho 1088. 6—A

BOTICA VENDO, FACILIDADES pago. San Atonio 14. 6—A

VENDO NEGOCIO ACREDITADO. Conferencia esquina Tucapel 1102.

ALMACENCITO POCO CAPITAL, Verlo: Chiloé 2037. Tratar: Castro frente Gay. Peluquería Francia.

POR NO PODER ATENDER VENdo Lavandería con sucursal solo en dos mil pesos, Echaurren 55. Sucursal, Libertad 17. 6-A

VENDESE, POR ENFERMEDAD, la más antigua y acreditada cigarrería El Cazador, ubicada en Puente 844. Puede venderse separadamente instalación con derecho local.

SE VENDE LA ACREDITADA carnicería San Pablo 1619, con muy buena venta. A-6

VENDO NEGOCITO POCO CAPITAL buena situación. Avenida San Luis 1540. 5-A

SE VENDE UN BAR Y RESTAUrant Matucana 843. 11 A

VENDO GRAN CARNICERIA, XENta, 400 pesos diarios. San Pablo 1620. 5-A

BAR RESTAURANT VENDO O ADmito socio con capital. Chacabuco 12 B. 6-A

VENDO LAVANDERIA. COCHRAne 641. Vendo máquina de aplanchar eléctrica. 6—A.

TALLER DE SOMBREROS DE hombres y señoras, buena clientela y bien instalado, vendo. Av. Providencia 1884. 6—A.

VENDO LA FABRICA DE PICAROnes y pastelería y heladería al lado de teatro. Arturo Prat 110. 5—A.

VENDO PASTELERIA MUY acreditada, con casa habitación. Carmen 483. 5-A

VENDO NEGOCITO CON DEREcho local. Delicias 3519. 5-A

VENDESE PENSION BIEN INStalada. Tratar: Serrano 302. 5-A

COMPRO CUALQUIER NEGOCITO dando mil quinientos pesos al contado, ofertas. Correo 3. E. M. M. 5-A.

VENDO ALMACEN ABARROTE muy bueno. Cochrane 1299. 6-A.

VENDO PELUQUERIA, VICTORIA 969. 7-A.

VENDO PELUQUERIA, BUENA SItuación. Gay 2630. 5-A.

PELUQUERIA VENDO, SANTA ROsa 206. 5—A

ALMACENSITO VENDO CUATROcientos pesos, situación comercial, habitaciones. Eleuterio Ramírez 843. 5-A.

POR ENFERMEDAD VENDO LAvandería la más acreditada y antigua del barrio. Tratar: Maestranza 144. A—5

POR ENFERMEDAD SE VENDE lavandería, la más antigua y acreditada del barrio. Tratar: Maestranza 144. A-5

OCASION UNICA: VENDESE EN Rancagua el Gran Hotel Central, por ausentarse su dueño al extranjero. Es el mejor de la zona, y el que deja más utilidades anuales. 5 A

15.—Compras y ventas varias

VENDO TOTORA, SAN PABLO 4260. 8 Agost.

¡¡TALABARTEROS!! SUELAS NEgras de 1.a a precios convenientes, ofrece la suelería El Cóndor. San Pablo entre Herrera y Maipú. 10-A.

CARBON PURO DE ESPINO A $ 13.50 a domicilio y al detalle $ 0.30 el kilo véndese en San Pablo N.o 2365. 5-A

LANA Y COLCHONES VIEJOS, compro. San Diego 2416. A-9

COMPRO LANA COLCHONES VIEjos. Martínez de Rozas 3333. 6—A.

VENDESE KIOSKO MADERA, barnizado, nuevo, por mitad su precio, 1.65 por 2.25. Vicuña Mackenna 19. 5 A

LEÑA SECA POR MAYOR Y MEnor. Fundo Lo Compañ.o, Quilicura. 6-A

ALAMBIQUE RECTIFICADOR DE cobre en buen estado de ocasión compro. San Francisco 1879. 6—A.

ROMANA 500 KILOS VENDO, Avenida Condell 820, llegar Francisco Bilbao. 5-A

VENDO UNA PARTIDA DE JAMOnes caudos primera clase. San Diego 1684. Se vende una carreta carnicera con baño nuevo. 5-A

MESA DE EXAMEN OBSTETRICIA compro: Meiggs 65. 6-A

POR AUSENTARNOS VENDEMOS baño fierro enlozado y califont. Román Díaz 325.

SE VENDEN DOS LINDAS PALmas, en tina, dos mostradores vidrieras. Calle Almirante Barroso número 827. 7-A

RAULI SECO DE TRES AÑOS PAra mueblistas y carpinteros, véndese en 1 x 10", 1 x 5", 1 x 8", etc. Horas de venta: de 9 a 10 y 2 a 3. Desvío Mujica (Estación Ñuñoa) o Galería Alessandri 6, oficina Hernando Montt.

SACOS VACIOS VENDENSE. LOpez N.o 272.

PLOMO PAGO PESO KILO BLANco Encalada 2765. 7—A.

LEÑA QUILLAY, LITRE, SECA; $ 9.50 cien kilos, álamo 300 palos $ 1.80; coke, $ 8.50 quintal. Mapocho 3001. 6—A.

VENDO ROMANA DE 500 KILOS. Vicuña Mackenna 879. 6-A

300 QUINTALES LEÑA ESPINO seca $ 9.50 quintal, vendo. Chiloé 1996.

CALIFONT EWART VENDO OCAsión. Riquelme 777. A-6

Cuerpo de Bomberos

4eme. COMPAGNIE DE POMPIERS. Pompe France. Académie generale et exercice de Compagnie, Mercredi 5 courant a 9.30 et 9.45 heures du soir. Réunion au quartier en tenu de travail. — L'Adjudant. 5 A

6.a COMPAÑIA DE BOMBEROS Salvadores y Guardias de Propiedad. —Cítase a la compañía a academia y ejercicio para el Viernes 7 del presente, a las 9 1|2 P. M. Uniforme de trabajo.—El Ayudante.

6.a COMPAÑIA DE BOMBEROS.— Salvadores y Guardias de Propiedad. —Cítase a academia y ejercicio para el Jueves 6 del presente, a las 7 1|2 A. M. Reunión en el cuartel.—El ayudante.

8.a COMPAÑIA DE BOMBEROS. — La Unión es Fuerza.—De orden superior cito a la Compañía a academia y ejercicio para el Jueves 6 del presente a las 9.15 y 9.30 A. M., respectivamente. Reunión en el cuartel con uniforme de trabajo. — El Ayudante. 6-A

8.a COMPAÑIA DE BOMBEROS.— "La Unión es Fuerza". — De orden superior cito a la Compañía a academia y ejercicio para el Jueves 6 del presente a las 9.15 y 9.30 A. M., respectivamente. Reunión en el cuartel con uniforme de trabajo.— El Ayudante.

16.—Dentistas

DENTADURAS ARTIFICIALES todo sistema. Precios bajos. Facilidades pago. Avenida Matta 319 A. 5—A.

17.—Escuelas de choferes

ESCUELA PRACTICA CHAUFfeurs mecánicos, cursos diurnos, nocturnos. Vicuña Mackenna 456. 15—A.

18.—Extravíos y hallazgos

DINERO. OLVIDADO A UNA SEñorita, pase a reclamarlo Delicias 493. 6 A

2 LLAVES CON MEDALLA DEL Club de La Unión perdidas se gratificará entregándolas en esta Imprenta. 5—A.

DOCUMENTOS PERDIDOS A nombre José González Ordóñez, se suplica a la persona que los haya encontrado, entregarlos al Hotel Alameda, Exposición 10, se gratificará.

GRATIFICACION SE DARA QUIEN devuelva a San Diego 1126, llavero con 7 llaves perdidas frente este número.

19.—Empleados para comercio y oficinas. (Pedidos y ofrecidos)

SEÑORITA PARA MAQUINA DE escribir y trabajos de oficina se necesita. Presentarse de 5 a 6 P. M. Estado 91, oficina 29. A-5

DOS JOVENES HONORABLES, ACtualmente ocupados noche puesto mucha responsabilidad, desean cobrazas, comercio, industrias. Correo Central, Muñoz. 5 A

VIAJERO A COMISION PARA LAS plazas del Sur, preciso. Blanco Encalada 1641.

JOVEN AYUDANTE CONTADOR, con conocimientos dactilografía necesítase. Bandera 552, of. 11.

JOVENES PARA CORRETEAR EXcelente novela nueva, necesítanse. Dos pesos diarios, comisión. Jofré 355.

COBRADOR DESEARIA OCUPARse, fianza efectiva $ 6,000. S. Rosa 589-2. 6—A.

BOTICA, EMPLEADO JOVEN con práctica en botica, necesito. Delicias 3596.

NECESITO EMPLEADO COMPEtente en mercería. Bascuñán 56.

VENDEDOR PARA CALZADO, plantilla, necesito. Baquedano 674.

NIÑA QUE SEPA ESCRIBIR A máquina, necesítase en Catedral 3152.

SEÑORITA COMPETENTE PARA la caja, necesito, con buenos informes. Puente 776.

JOVEN AYUDANTE CAJA SE NEcesita, con buenas recomendaciones. Fratelli Castagneto, Alameda esquina San Martín.

ESCRIBIENTE MAQUINA, MANO y empleado necesita. Agustinas 1258.

SE NECESITA SEÑORITA QUE EScriba correctamente a máquina. Tratar: Bandera 345, oficina 6, de 3 a 6 P. M.

SEÑORITA FACTURERA NECESIta Droguería por mayor. Indispensable tenga conocimientos del ramo. Casilla 1136. 7—A.

SEÑORITAS HONORABLES, BIEN educadas y de buena presentación para trabajo fácil y apropiado, necesitamos. Por carta, indicando referencias a Casilla 3017.

SEÑORITA REGULAR EDAD ofrécese como secretaria a señora sola, sin sueldo. M. P., Casilla 2751. 5 A

COBRADOR COMERCIAL RESponsable ofrécese. Cochrane 176. 5-A

VENDEDORES: CASA COMERCIAL con organización mundial, necesita venvedores para la venta de aparatos eléctricos de uso doméstico. —Se exige: buena presentación y educación, práctica como vendedor, puntualidad y honorabilidad. Para personas competentes buena remuneración. — Ofertas por carta manuscrita con copias de certificados e indicando referencia a Casilla 3017.

JOVEN CON PRACTICA EN BOTIca, necesito. Salvador 839. 5—A.

SE NECESITAN DOS JOVENES con recomendaciones. Morandé 898. A 6

VENDEDOR A COMISION PARA frutos del país, necesítase. Bandera 28 (Sastrería).

CAJERA CON PRACTICA Y BUEna presentación, necesítase. Inútil sin serias recomendaciones. Huérfanos 864.

SEÑORITA INTELIGENTE PARA oficina, necesitamos. Amunátegui 268. 6—A

SEÑORITA PARA TRABAJO OFIcina se necesita, Bellavista 245, entre Loreto y Vásquez.

20-Frutos varios. (Compra y venta)

OFREZCO MANTEQUILLA, PAPAS, consumo y semilla, por carros, puesto cualquiera estación. Emilio 2.o Vuhmister. Puerto Varas. 16—Nov.

OCASION PARA ZAPATERIA: vendemos instalaciones modernas, arrendando el mismo local, situación muy comercial. Maestranza esquina 10 de Julio. Tratar Fábrica de calzado. Santos Dumont 560. 7—A.

21.—Haciendas, fundos, chacras y terrenos. (Compra-venta y arrendamientos)

PROPIETARIOS FUNDOS. TIENE pedidos para compra, arrientos. Aldunate. Casilla 773. 6—A

22.—Hoteles y pensiones

GRAN HOTEL BUENOS AIRES, piezas amobladas desde tres pesos diarios; con dos camas, cinco pesos. Delicias 2921. 26 Nov.

HOTEL BOHEME, SAN ANTONIO 54, arrienda piezas sin pensión, $ 5 persona. A-10

"IMPERIAL" CASA DE RESIDENcial, Moneda 977, esquina Ahumada. Ofrece arriendo, confortables departamentos, con pensión, por meses, días, matrimonio, persona sola, balcón calle muy buena comida, estilo familia, atención esmerada. A-23

ESPLENDIDAS PIEZAS CALLE pensión, al lado plazuela San Isidro. Santa Victoria 538. Ag—5

SE ARRIENDAN PIEZAS CON pensión. Las Rosas 1570. A—6

PENSION A DOMICILIO BUENA comida, ofrécese. Catedral 1878. A-9

PENSION COMPLETA. PROVIDENcia 973. 6—A.

SAN ISIDRO 127, ARRIENDASE espléndida pieza amoblada, con pensión. 5-A.

COCHRANE 139, PIEZAS PENSION a matrimonios honorables. Pensión mesa. A-7

ARRIENDASE PIEZA AMOBLADA pensión. San Diego 33. 5 A

ESPLENDIDAS PIEZAS CON PENsión con o sin muebles, Gálvez 105.

MAGNIFICA PENSION PIEZA Amoblada, días, meses. San Diego 103.

DOS PIEZAS, CALLE, INDEPENdientes, pensión, arriéndase, calle Ejército, Detalles 390. 8 A

ARRIENDO PIEZAS BALCON, pensión, Prat 66. 5 A

ARRIENDO DEPARTAMENTO matrimonio, pieza caballero, pensión de mesa. San Antonio 347. 5-A

ARRIENDO LINDA PIEZA CON pensión, baño, casa extranjera a matrimonio o caballeros, cinco minutos centro, calle Maruri 424. Tratar: Pasaje Matte 2. 5-A

ARRIENDO BUENA PIEZA CON pensión, casa residencia. Villavicencio 360. A 7

POR TRASLADO VALPARAISO dejé pensión Moneda 1726. Recomiendo la casa, excelente comida. Doy gracias públicamente. en gratitud buena atención. Dr. P. M. 6 A

SE ARRIENDA UNA PIEZA CON pensión matrimonio, o persona sola, Quinta Normal 3355. 5-A

ESPLENDIDAS PIEZAS, PENSION, residencia familias. San Diego 270. 5-A

SEÑORAS O MATRIMONIO HONOrable, espléndida pieza y pensión. — Manuel Rodríguez 757. 6—A

SAN DIEGO 79, CASA TRANQUILA arriendo piezas, pensión, días, meses, viajeros. 9-A

PIEZA AMOBLADA O DEPAmento con o sin pensión, arr Av. La Paz 535.

SE ARRIENDA PIEZAS CON sión y se venden libros de leye rrano 474.

BONITAS PIEZAS BALCON C con o sin muebles, comid abundante. Precios módico Diego 110.

ARRIENDO ESPLENDIDAS zas amobladas con pensión. C 2679.

ARRIENDO ELEGANTES P amobladas, con pensión. Parque Forestal. Monjitas N

ALAMEDA 975, PIEZAS AM das, pensión, caballeros hon

SE DA PENSION CON O SIN za, se reparten viandas comid lente, sin grasa. San Diego

PENSION PIEZA AMOBLADA cón, 140; diario 7. Morandé

ARRIENDO PIEZAS CON sión. 2ª Mayo 843.

ARRIENDASE DEPARTAM tres, cuatro piezas con, sin pe Serrano 94.

ARRIENDO BUENAS PIEZAS bladas, con pensión, se da pen domicilio. Gálvez 202.

SAN FRANCISCO 154, PIEZA blada, pensión.

DEPARTAMENTO CALLE CON sión. Carmen 135.

PIEZA CALLE CON PENSION Lira 176.

ARRIENDO ESPLENDIDAS zas con pensión. Unión Am 349.

BUENA PENSION A DOMI ofrezco. Gálvez 106.

23.— Instalaciones y ac cesorios para negoc (Compra y venta)

PELUQUEROS. VENDO DO vaotrios loza, de columna, eléctrica de masajes. Un tique. Libertad 54, casita

VENDO DE OCASION, UN ES rio de mostrador, un mostrad bastidores de vidrios, algunas as, divisiones con vidrios para sito de licores. Compañía 12

VENDO CAJA REGISTRADORA clado 69995. Vega Central 16 ción carnicerías.

VITRINA GRANDE TRES ME altos, nueve cristales, para ría, vendo. Delicias 1110.

$ 100 VENDO ESTANTE MOS dor, útiles de almacéncito. 425, Recoleta.

DE OCASION COMPRO UNO O sillones de peluquería. Libert A.

VIDRIERA CALLE, ESPECIAL ra pastelería, vendo. Delicias Pastelería Lusvenia.

VENDO UTILES DE GASFIT San Pablo 3310. Cigarrería.

MOLINILLO PARA CAFE de ocasión, se compra. San 2319.

24.—Instrucción y ed cación. (Colegios, acad mias y profesores)

CURSOS COMERCIALES. INSto "Pinochet Le-Brum", Hué 1657.

ENGLISHMAN ENSEÑA ING Taquigrafía (Pitman-Eizo); thand (Pitman). Rosas 1011.

CURSO NOCTURNO DE CONTAlidad, especial para empleados bos sexos. Diploma de contador sos de comercio para señoritas quigrafía, Aritmética, Idiomas critura máquina $ 10. Insti Técnico de Contabilidad. Puent

PROFESORA PEDAGOGA EN glés, hace clases particulares. P. Pedregal 27.

INSTITUTO MERCANTIL, M ced 882, distinguidos profesores tado, preparan exámenes huma des y bachillerato.

ENSEÑO PIANO, CANTO Y ría plan Conservatorio. Ense rápida. Ordenes: Grimm Ken

3, ENSEÑANZA ESCRITURA quina. Ricardo Santa Cruz 11

¡¡OJO!! ESCUELA NAC. DE MAsajistas. Apúrense. "Masaje dicinal" "Belleza Científica", dicu- cirujano". Profesiones tes, lucrativas. También por co pondencia. Diplomas válidos. danse prospectos. Inscríbase to. Santa Rosa 22.

MATRICULESE, NUEVOS CUR rápidos: Contabilidad, Taquigra Idiomas, dactilografía. Instituto mercial. Agustinas 1060.

25.— Instrumentos mu cales, afines y accesorios (Compra-venta y com posturas)

PIANO DE COLA EN PERFE buen estado vendo, Carrión

PIANO DE ESTUDIO EN PERF to estado y victrola, gran vendo. San Martín 539.

COMPRO-VENDO DISCOS d. San Diego 129.

PIANO ALEMAN, TRES PEDAL véndese. Santos Dumont 481.

PIANO GUNTHER, POCO USO dese, Tarapacá 812.

REALIZACION DISCOS VICT las, canto, baile. Bandera 191.

PIANO VENDO BARATISIMO, drid 739.

900. REGALO PIANO ESTU Martínez de Rozas 4281.

REGIO PIANO CONCIERTO, mante, $ 2,900. Santa Victoria

VICTROLA CON DISCO, VENDO ratísima. Lira 770.

BUEN PIANO DE ESTUDIO V do. Jofré 116.

"EL PUZZLE" O PALABRAS CRUZADAS

UN PASATIEMPO INSTRUCTIVO Y FASCINANTE

Nunca los juegos de ingenio, ya se presentasen bajo la forma de charadas, adivinanzas u otras combinaciones de letras, signos y números, lograron despertar mayor interés, ni llegaron a arraigarse en las costumbres, como en estos momentos los llamados "Puzzles" o "Palabras Cruzadas", verdadera locura puede decirse, que se ha posesionado de todos los países civilizados, comenzando por los Estados Unidos, donde hace dos años hicieron su aparición por primera vez, y extendiéndose a Inglaterra, Francia, Alemania y otros.

Para quien no conozca tales acertijos, ese entusiasmo no tendrá razón de ser. Pero venciendo todo prejuicio, y enterándose cómo son, se descubrirá lo ingenioso del procedimiento, como asimismo lo interesante que resulta el descifrarlos, ya que al mismo tiempo de ser entretenidos, ofrecen a quienes los estudian, la oportunidad de ensanchar prodigiosamente, y sin ningún esfuerzo, sus conocimientos sobre los asuntos más variados. No sin razón, el mismo Charles Elliot, ex-presidente de la Universidad de Harvar, ha declarado que los "Puzzles" son el pasatiempo más instructivo que jamás haya inventado el género humano.

Como se recordará, a "La Nación" le correspondió el honor de ser el primer rotativo que difundiera este juego en Sur América.

BASES DE LOS CONCURSOS

Cada serie constará de dos problemas. **LOS QUE CONSIGAN SOLUCIONAR LA SERIE COMPLETA,** tendrán opción a los premios.

Los problemas originales que nos envíen los lectores y que se publiquen, también tendrán premios. Es indispensable que vengan acompañados de las soluciones correspondientes. El conjunto total de cada dibujo afectará, a capricho del autor, diferentes formas, desde el simple cuadrado hasta los más complicados objetos, pudiendo llegar, y a ello aspiramos nosotros, hasta la caricatura de personajes conocidos.

Cada Domingo publicaremos un nuevo problema, reproduciéndolo durante la semana.

El resultado de los dos concursos que componen la serie y la nómina de las "puzzlistas" que hayan acertado ambos problemas, se anunciará quincenalmente, el Domingo en que se inicie la publicación de la serie nueva; por consiguiente, el resultado de la serie que comenzamos a insertar en este número, se encontrará en "La Nación" del Domingo 16 de Agosto, fecha en que se empezará a publicar la serie N.o 2.

Cada una de las soluciones, para que sea tomada en cuenta, debe venir acompañada de uno de los cupones especiales que se publican en esta misma sección.

Tanto las soluciones como los "Puzzles" para publicar deben estar acompañados de firma y domicilio, aunque se publiquen con pseudónimo.

En el sobre escriba: **JUEGO "EL PUZZLE".—"LA NACION". CASILLA 81-D.**

El Puzzle.—"La Nación"

CUPON

Benguria

Gran tónico para hacer desaparecer radicalmente las CANAS sin el uso de las molestas tinturas; robustese la raíz del cabello volviéndolo a su color primitivo. Hace salir nuevos y abundantes cabellos, evitando la caída y terminando con las Caspas, Grasas y Seborreas.

Dr. R. BENGURIA B. — MONEDA N.° 875.

"GLIMERICKS", EL JUEGO DEL DIA

EL MAS RECIENTE Y FASCINANTE DE LOS PASATIEMPOS

"LA NACION", siempre atenta a proporcionar a sus lectores las últimas novedades en todo orden de materias, da a conocer hoy un juego que, seguramente, apasionará intensamente a nuestros lectores. Ya a "LA NACION" anteriormente le correspondió introducir en Sur-América el "Mah-Jong" y el "Puzzle", juegos que lograron encontrar una acogida entusiasta de parte del público. Ahora nos corresponde difundir el "GLIMERICKS".

El "GLIMERICKS" hoy día ocupa el primer lugar entre los entretenimientos en boga en el pueblo norteamericano. El "GLIMERICKS" es la actualidad periodística de Nueva York, y ya se está propagando con una rapidez vertiginosa por todo Estados Unidos y el resto del mundo.

Sobrepasa en interés a todos los pasatiempos conocidos hasta la fecha, aún el Puzzle, lo que ya es decir mucho. Por su fina trama, por las situaciones curiosísimas que presenta, está llamado a revolucionar cuanto se conoce en la materia.

Los lectores de "LA NACION" son, pues, los primeros en América del Sur que disfrutan de esa deliciosa recreación intelectual.

Estos juegos, aparte de proporcionar a sus lectores momentos de grato solaz, ayudan a desenvolver la agilidad mental y constituyen una verdadera y útil gimnasia intelectual.

¿EN QUE CONSISTE EL "GLIMERICKS"?

El "GLIMERICKS", una vez resuelto y completo, es una estrofa de cinco versos, de los cuales riman los dos primeros y el último. La persona que propone un "Glimericks" deja en blanco las terminaciones de los versos y las reemplaza por su significado aproximado. Las definiciones de la palabra o palabras que se omiten están entre paréntesis. Estas definiciones le proporcionarán al lector la clave de la expresión con que termina el verso, y que se ha suprimido.

No ponga atención sobre el número variable de los puntos que se han publicado en los distintos versos, pues esto sólo indica la falta de una palabra y no el número de letras de que consta.

Resolvamos el siguiente "Glimericks", ya que hemos indicado la forma en que se debe proceder:

Tengo yo enferma a mi..............	(mujer de raza de color)
Felicinda, y no sé..............	(forma verbal que se contrapone a mal humor)
por más que diga en su..............	(cualidad moral que no se debe perder)
la gracia del beso y..............	(aromatiza el ambiente)
que contentan a mi..............	(pariente muy querido).

Este "Glimericks", una vez resuelto, quedaría así:

Tengo yo enferma a mi "negra"
Felicinda, y no sé "alegra"
por más que diga en su "honor"
la gracia del beso y "la flor"
que contenta a "mi suegra".

La solución, como se ve, es muy sencilla.

Ofrecemos a continuación el primer "Glimericks" de la serie, que debe resolverse de acuerdo con las ilustraciones que hemos expuesto:

En un almacén de..............	(lugar donde hay un polizonte)
en donde la venta..............	(forma verbal que tiene fin)
con una sabrosa..............	(relación de hechos pasados)
venden a diario..............	(verdura)
por afamado..............	(té).

BASES DE LOS CONCURSOS

Cada "Glimericks" se publicará durante la semana. Los que consigan solucionarlo, tendrán opción a los siguientes premios:

Un primer premio.
Un segundo premio.
Un tercer premio.
Y cinco cuartos premios

Junto con cada solución debe incluirse uno de los cupones especiales que se publican para este juego.

Tanto las soluciones como los "Glimericks" que se nos envíen deben venir firmados con nombre completo y domicilio, aunque se publiquen con pseudónimo.

Los "Glimericks" originales que nos envíen los lectores y que se publiquen, serán también premiados. Es indispensable que vengan acompañados de las soluciones correspondientes.

En el sobre escriba:

JUEGO EL "GLIMERICKS" — "LA NACION" — CASILLA 81-D.

CUPON

Juego "El Glimericks" — "La Nación"

PALABRAS CRUZADAS N.o 1

SERIE I

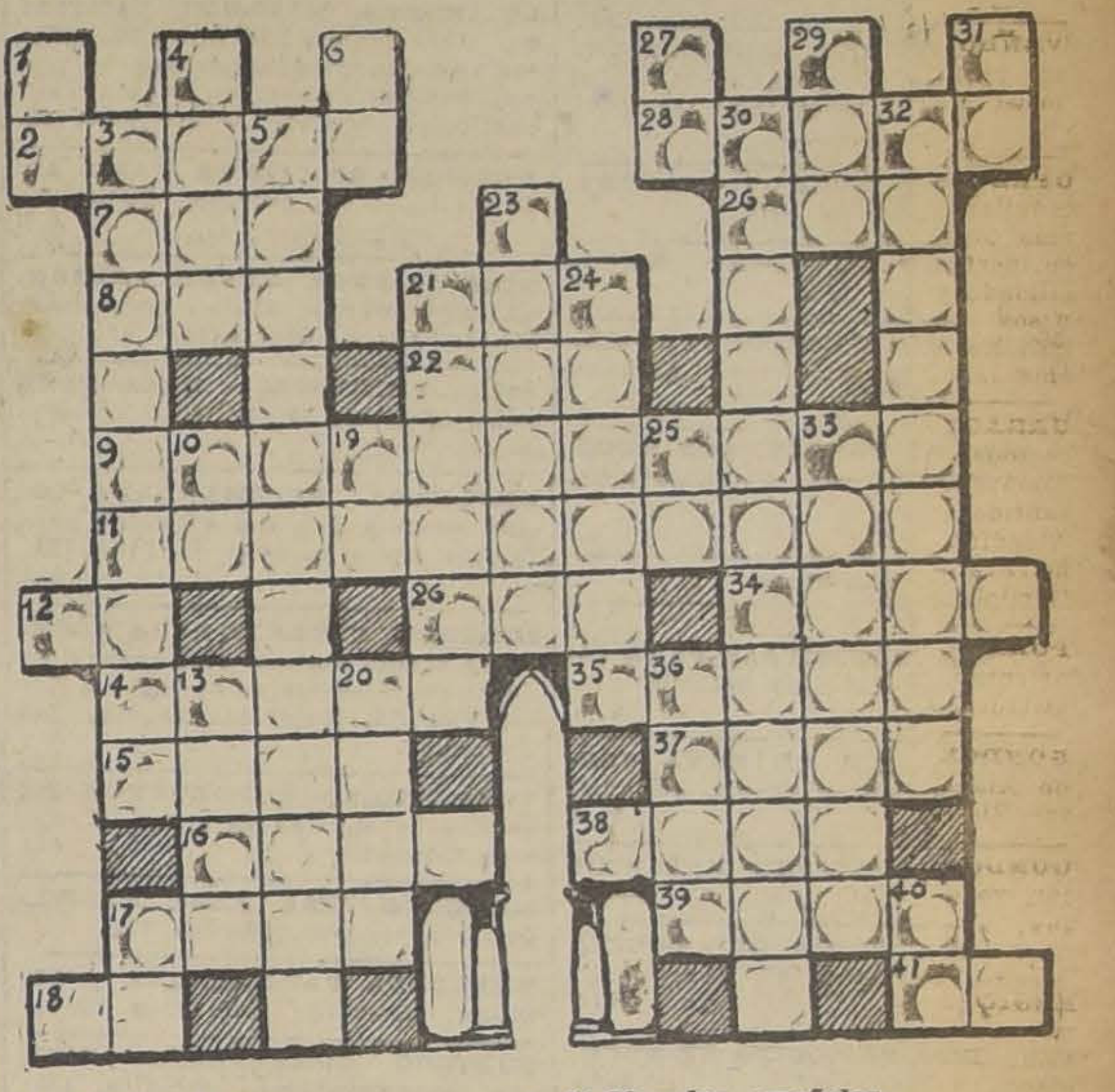

SOLUCIONES HASTA EL 12 DE AGOSTO

Horizontales

2 Inspiración poética.
7 Metal.
8 El Tío de la Cabaña.
9 Lo que no tendrían las habitaciones del castillo, si éste no tuviera ventanas.
11 Ciencia que estudia los insectos.
12 Dentro.
14 Pertenecientes al calzado.
15 Redil, aprisco.
16 Rodeada de agua.
1. Las palabras cruzadas son di-
17 Ciudad que dió el nombre a un imperio.
18 Nota musical.
21 Escuchar.
22 Prefijo.
26 Agarra.
28 Donde se camina.
34 Lo que hace fácilmente la leña.
35 Pronuncia la "c" como la "s".
37 Baile.
38 Piedra dura.
39 Idioma de los antiguos escoceses e irlandeses.
41 Tiene.

Verticales

1 Nota musical.
3 Lado de la nave que no recibe el viento.
4 Distinto, diferente.
5 Nombre de una escuela literaria en que predomina la sensibilidad.
6 Nota musical.
10 Preposición.
13 Prevención, apresto.
17 Letra del alfabeto griego.
19 Sílaba que, repetida, forma el diminutivo de Antonio.
20 Puede ser de barro.
21 Ricas, fértiles.
23 Pájaros de plumaje negro.
24 Monedas españolas.
25 Sílaba que, repetida, forma el nombre de un fruto tropical
27 Nota musical.
28 Ganado.
30 Cantiga sagrada.
31 Proporciona.
32 Porciones delgadas.
33 Las oiré.
36 Grito de las Bacantes. (Suele escribirse también con una "h" intermedia.)
40 Exclamación.

El Domingo 16 se publicará la solución de este juego conjuntamente con la del Puzzle N.o 2.

PROPUESTAS PUBLICAS

Se piden por el Ministerio de Justicia para la provisión del rancho a los reos de los establecimientos penales para hombres de las provincias de O'Higgins, Colchagua, Talca, Linares y Ñuble, en conformidad al Reglamento N.o 665, de 23 de Mayo de 1922 y al Decreto Supremo N.o 1861 de 20 de Julio último. Se abrirán en la Sub-secretaría del indicado Departamento y en las Intendencias respectivas, el día 12 del actual, a las 3 P. M.—Las bases pueden consultarse en las referidas oficinas.

EL SUB-SECRETARIO

ROSAS 1019, VENDO TODA CLASE discos modernos, victrolas. Rosas 1019. 14-A.

DISCOS NUEVOS, RECIBIDOS ULTIMAMENTE: Las Maravillosas, Organillo de la Tarde, Pobre Piba, El 11 a divertirse, Conejito, - Sentimiento gaucho, Cascabelito y gran cantidad de Shimmys, Tangos y Canciones argentinas, óperas y operetas de gran actualidad. San Pablo 2215. A-9

VICTROLAS VICTOR Y OTRAS marcas desde $ 180. San Pablo 2215. A-9

VICTROLA MUEBLE, VENDO. Nataniel 1178. A-6

26.—Libros, periódicos y estampillas. (Compra y venta)

COMPRO LIBROS, REVISTAS, ESTAMPILLAS. San Diego 129. 5-A

COMPRO SELLOS CHILENOS POR cientos y miles. Solicite lista precios. Estudio Filatélico. Agustinas N.o 1040. S. 2

COMPRO COLECCIONES DE SELLOS, por importantes que sean. Estudio Filatélico. Agustinas N.o 1040. Stbre. 2

COLECCION DE 2,200 SELLOS SE vende en $ 100 Av. Pedro Valdivia 168. 5-A

NECESITO "TESORO DE LA JUVENTUD". Rosas 1085.

27.—Medicina y farmacia

GONORREAS, SIFILIS, IMPOTENCIA, curación radical, rápida en ambos sexos. Se atiende consultas por correspondencia. Clínica del Doctor Julio Lefevre, De 10 a 12, 4 a 7. Bandera 736. Julio 17

MASAJE MEDICO — ELECTRICO. Francisco Lenti, estudios en Italia. Especialidades enfermedades artríticas, parálisis, reumatismo, neuralgias, úlceras, tumores cancerosos y de vientre. Consultar de 2 a 7. Arauco 831. Agost.—9

GEARGON CURA LA GONORREA, en menos de ocho días, completamente, sin dolores. 14—Ag.

INYECCIONES COLOCO, ARTURO Prat 234.

LA IMPOTENCIA, LA DEBILIDAD sexual, la neurastenia, se curan con Blemolan, se vende donde Bentgerodt, Daube y buenas boticas. 15—Set.

FRIDE WICHOFF B. ESPECIALISTA en inyecciones de toda calse, curaciones, masajes, magníficos certificados de competencia, atiende a domicilio, Lira 41. 11 A

CONSULTAS GRATIS. ESPECIALISTA enfermedades señoras. Gálvez 184, 2-5. Doctora Lastarria. A-18

CONSULTAS GRATIS, RECIBO Pensionistas, inyecciones desde $ 0.50. Ricardo Santa Cruz 761. 6—A.

28.—Materiales de construcción. (Compra y venta)

VENDO MEJORAS PARA DEMOLER. Brasil 94. 21-J

PUERTAS 1/2 CUERPO CON TRAGALUZ, usados. Compro. Correo 6. 6—Ag.

PUERTAS, VENTANAS, MAMPARAS, galerías, todos estilos hace rápidamente un 10 o|o más barato que cualquier fábrica "La Norte Americana". San Pablo 1741. 5—A.

PUERTAS, VENTANAS, FIERRO galvanizado usado, se vende Camilo Henríquez 377. De 10 a 12 y 4 a 5. 6 A

PARTIDA ZINC UN USO VENDESE ocasión. Salvador 1920, próximo Irarrázaval. A-5

VENDO PUERTAS, TEJAS Y ADOBES, usados, Arturo Prat 153. 6 A

VENDO DE OCASION UNA PARTIDA de gradas de marmolina y ladrillo de vereda. Mapocho 3180, esquina Chacabuco. A-5

VENDO FIERRO GALVANIZADO, sin uso, a $ 1.80 el pie, puerta de fierro para garage o quinta, roble usado de 6x6 y 4x6, 4 1|2 y 5 varas 0.18 el pie. Vicuña Mackenna 1687. 7—A

SE VENDE TEJAS Y ADOBES. Recoleta 564. 6—A.

PARQUETS, BONITOS DIBUJOS, ofrezco. Gay 1748. J. Marchant. 6—A.

DE OCASION VENDO 65 TABLAS álamo, 40 palos de 2x2. Rancagua 475. 6—A

$ 19 CIENTO REALIZO LADRILLOS composición vereda, gradas granito, tubos cemento piezas, precios convenientes. Francklin 544. 6-A

VENDO 130,000 LADRILLOS FISCAL y muralla de ocasión. Delicias 305.

APROVECHE LA OCASION: puertas, ventanas, diferentes medidas, desde treinta pesos. Esperanza 1197. A-9

29—Máquinas, motores, afines y accesorios (Compra-venta y composturas)

MAQUINAS DE COSER REINA, Preciosa, Original Victoria, máquinas de tejer Burmeister, las más modernas, todos tamaños, agujas repuestos.—Augusto Graf, teléfono 3303, San Diego 87. 11—A.

COMPOSTURAS DE MAQUINA DE coser, tejer.— Augusto Graf. San Diego 83. 11—A.

TALLER MECANICO DE PRECISIÓN, trabajos de torno y fresa, soldadura autógena, se hacen llaves. Augusto Graf, San Diego 83. 16—A.

MAQUINA CINEMATOGRAFICA DE salón, "Ica", vendo. Egaña 570 5 A

COMPRO MOTOR 4 H. P. Y transmisión dos máquinas, con facilidades pago. Santa Victoria 0211. 5 A

250 REGALO MAQUINA APARADORA, Singer. Castro 561 A., Pasaje. 5A

COMPRO MAQUINAS FOTOGRAFICAS. Blanco Encalada 2738. 5—A.

MAQUINA PIE SINGER, BOBINA, otra de mano vendo baratísimas. Nataniel 1179. 5-A.

MAQUINA DE TEJER DE TRESCIENTAS agujas, nueva, se vende. Tratar: San Diego 85, sección peluquería.

MAQUINA CODO SINGER 29-4. vendo, de ocasión. Loreto 331.

TORNO PRECISION, UN METRO, taladro 1 1|4", sierra automática 18", para fierros, cilindradora chica, motor 1 1|2; trasmisión vendo, Dieciocho 469. 6-A.

VENDO MOTOR CORRIENTE ALTERNA 5 H. P. San Diego 280. Casa 5. 6—A.

MOLINOS KRUPP BOLAS, VENDO dos. Porvenir 662. 6—A

COMPRPO MAQUINA HELADERA y botes. Delicias 53, lustrín. 6—A

MAQUINA COSER, COCINA GAS, coche guagua, vendo ocasión. Nataniel 438. 7-A

VENDO MAQUINA TEJER 280 agujas marca Burmeister. Avenida Matta 1298. 6-A

MOTOR LOCOMOVIL DE 6 H. P. A vapor vendo en $ 5,800, previo informe de cualquier mecánico. Rosas 961.

MAQUINA COSER, VENDO. COMPAÑIA 1316.

30.—Muebles. (Compra-venta y composturas)

MUEBLES, DORMITORIOS, COMEDOR, salones, escritorios, variedad estilos, modelos, roble americano. Precios bajísimos. Facilidades pago. Especialidad sillas, desde cien pesos docena; gran variedad. Antes comprar, venga consultar precios. Fábrica Nacional de Muebles. Serrano 398. N. Q

RESCATO MUEBLES, PIANOS, empeñados, para su venta en privado o remate. San Antonio 74. A-10

VENDESE BARATO APARADOR sillas. Olivares 1439. J—31

COMPRO MENAJES COMPLETOS también muebles sueltos. Santo Domingo 936. 9—A.

PAGA... LOS MEJORES PRECIOS, compro a domicilio toda clase de muebles, catres, cocinas y objetos de valor. Casa Remates y Consignaciones [illegible] N|o

POR VIAJE VENDO MOBILIARIO salón y cocina, muebles separados.— Huérfanos 2494. A-5

VENDO PAREJA ESPEJOS MARCOS caoba, cocina gas, varios muebles sueltos, Santo Domingo 936. 5 A

MUEBLERIA LA MODERNA, VENDO roperos, peinadores, cómodas, catres, colchones, mesas, sillas, precios convenientes. San Diego 872. 6 A

SE VENDE UNA LINDA CUNA bronce. Diez de Julio 34. 6—A

MUEBLES COMEDOR, DORMITORIO, antiguos, vendo. [illegible] A

VENDO BILLAR. ROMERO [illegible] 6-A

VENDO 2 ESTANTES NOGAL TALLADO para libros, 95 pesos cada uno; gran ropero nogal 3 lunas estilo Luis XVI, todo desarmable $ 700; Victrola de Mueble Luis XV, con 20 discos, $ 750. Matucana 717-B. A—A

MUEBLES: OFRECEMOS CUALQUIER estilo, Precios muy ventajosos. Entrega inmediata, grandes facilidades pago. Consulte nuestras condiciones, Fábrica Sociedad Nacional de Muebles y Maderas. Copiapó 1060, entre Prat y San Diego. 3—Set.

Mecánico

Competente, serio, trabajador, para máquinas de escribir, de calcular y gramófonos

NECESITAMOS

Presentarse con certificados

Curphey y Cía. Ltda.

AHUMADA ESQ. AGUSTINAS 5—A.

LLEGARON

bazas de piedra en todas sus medidas, lingue muy seco

VIGAS Y VIGUETAS

álamo mach., 1|2 x 4 1|2; pilastras, guardapolvos y cornisas

BARRACA Y FABRICA "LA REPUBLICA"

DOMEYKO 2354 TELEFONO N.o 182 J—20

PIANO BLUTHNER, MUEBLES SALÓN, alfombras, baño calentador, véndense ocasión. Ahumada 129 (altos).

VENDO LINDA CUNA BRONCE. María Auxiliadora 468. Llano. 6—A

500 LINDO ROPERO NOGAL, PEINADOR, veladores, dos catres bronce sommier, colchones, vendo baratísimo. San Ignacio 169.

VENDO BILLARES IMPORTADOS y bolas marfil, Copiapó 1472. 6-A

VENDO ESCRITORIO MINISTRO, 150; salón inglés, 480; amoblado comedor inglés, 650; mesa comedor, 70; alfombra centro granate y varios, 150; escaño, 40; biombo, amoblado de escritorio con estante jacarandá, cuadros, etc. Moneda 1467.

VENDO LOTE CATRES. LIRA 1326. 6-A

AMOBLADO, SALITA VENDO DE ocasión. Recoleta 564. 6—A

ROSAS 1019, SE VENDE DE OCASIÓN muebles enlozados, cristalerías, aproveche. Rosas 1019. 9-A

ROSAS 1019, COMPRO TODA CLASE menajes muebles sueltos. Rosas 1019. 9-A.

OCASION COMPRASE VIDRIERAS, véndese amoblado salón, escritorio. Gálvez 257.

VENDO SILLAS COMEDOR, cuadro, mesas. 21 Mayo 843.

VENDO APARADOR, MESAS, SILLAS comedor. Balmaceda 746.

POR VIAJE, VENDO DE OCASION amoblados de comedor, dormitorios y muebles varios. Maestranza 1272 6—A.

POR CAMBIO VENDO MEDIO amoblado $ 140, alfombra grande central, buen estado, $ 80; trinche mesa comedor, $ 80; velador, 15 boules, maleta, varios útiles casa. Santa Rosa 1155.

VENDESE PEINADOR CON mármol dos puertas. Matta 477. 6-A

VENDO 30 SILLAS PLEGADIZAS y 15 mesas. Madrid 1357. 6-A

31. — Notificaciones comerciales

HABIENDO COMPRADO LA BOTICA de don Carlos Reciné, Salvador 839, no respondo por ninguna cuenta Jovita Sthella. 5—A.

CON FECHA 30 DE JULIO DE 1925 según escritura pública, ante el notario Errázuriz Tagle, he comprado a D. Alberto Mococain, el almacén de cueros de Unión Americana N.o 20. Hago la presente publicación para los efectos del caso.—Santiago, Agosto 4 de 1925. — Enrique Mococain. 7—A.

HABIENDO COMPRADO LA CURTIEMBRE Chanteder del señor Humberto Rodríguez no respondo por cuentas pasado tres días. — Juan Bravo W.—Santiago, 3 de Agosto 1925.

33.—Oficinas, locales y garages. (Ofrecidos y buscados)

SE ARRIENDA UN LOCAL CENTRAL para negocio, entre Bandera y Morandé, compuesto de dos cuartos amplios que dan a la calle y un local con su W. C. y lavatorio. Dirección y llaves: Rosas 1157. N. O.

ARRIENDO LOCAL NUEVO, SITUACIÓN comercial para carnicería conforme reglamento municipal. Victoria 1090, próximo San Diego. 8-A

SE ARRIENDA UN BUEN LOCAL para un taller o negocio. Moneda 2211. 5—A.

SE NECESITA CASA GRANDE PARA comercio, con bodega, patio con portón y habitaciones. Situación: San Ignacio, España, próxima Alameda. Renta hasta $ 1.200 mensuales. Ofertas: Campo Marte 210. A 6

LOCAL INDUSTRIAL CERCA Alameda. Sotomayor 41. 5-A

ARRIENDO OFICINA GRANDE. Morandé 244. 5—A.

$ 100 ARRIENDASE LOCAL PARA industria. San Isidro 1526. A-6

ARRIENDO OFICINA 2.o PISO, 21 de Mayo 562, Marchant.

ARRIENDASE LOCAL AUTOMÓVIL, pieza calle, habitación. Mujica 298. 6-A.

SE ARRIENDA BUEN LOCAL PARA cigarrería. Bandera 879.

$ 850, SAN DIEGO 174. COMODO local adecuado industria. Nueve por sesenta metros. Bolsa Comercio oficina 337. 7—A.

ARRIENDASE LOCAL APROPIADO establo, bodega, garage. Sotomayor 55-A. 14—A.

CHAUFFEUR PARA AUTO arriendo. Esperanza 8,

¡CUEVAS! SE ARRIENDAN boxes y se lavan autos.

ESPLENDIDO LOCAL CON COMODA casa habitación, apropiado para cualquier negocio o industria, casi sin arriendo se vende con instalación. Tratar: San Diego 571 6-A

ARRIENDO LOCAL CON HABITACIÓN a chofer o mecánico. Marín 44.

34.—Operarios para fábricas, talleres, etc. (Pedidos y ofrecidos)

SE NECESITAN CAJISTAS DE REMIENDO, Imprenta Artes y Letras. — Villavicencio 315. 5-A 864.

MAQUINISTA LITOGRAFO COMPETENTE necesita La Ilustración. Santo Domingo 863.

PRENSISTA PARA PRENSA DE pedal, preciso. Blanco Encalada 1641.

CAJISTAS OBRAS, COMPETENTES necesítanse. San Francisco 80.

Carpinteros y Mueblistas

CARPINTEROS MUEBLISTAS, competentes, necesítanse. Nataniel 464.

NECESITO MAESTRO CARPINTERO mueblista, que sepa su trabajo, Santo Domingo 936.

Aparadoras

FABRICA DE CALZADO NECESITA buena aparadora para afuera y buena caladora para adentro. Independencia 335. 5-A

APARADORAS SE PRESTA UNA máquina de balde porque acompañe caballero solo. Nataniel 1586. 5-A.

BUENAS APARADORAS SE NECESITAN. Arturo Prat 1012. A-7

APARADORA O APRENDIZA ADELANTADA, necesitan. Nataniel 1029. A-6

Sastres y Costureras

NECESITO AYUDANTA VESTONERA, sepan embolsillar. Esperanza 767. A—A

VESTONEROS COMPETENTES NECESITO, con muestra: "London House" Huérfanos 1059, Galería Edwards. 6—A

BUENA COMPOSTURERA DE Obra gran de necesito. Estado N.o 120.

NECESITO COSTURERA PARA LA tapicería. Teatinos 74.

BUENAS COSTURERAS NECESITA Maison Compadour. Huérfanos 1976. 7-A.

MODISTA COMPETENTE EN sombreros para señoras, prefiérese tenga gusto para adornar, trabajo todo el año. Alameda 2546.

SE NECESITAN CHALEQUERAS y pantaloneras con muestras. Sastrería Esmeralda. Bascuñán Guerrero 74.

Varios

PULIDORA DE ALHAJAS OFRECE sus servicios. Dirigirse: Chacabuco 713, casa 2. 6—A

COSEDOR CALZADO BLACK COMPETENTE necesita la Fábrica de Calzado Bascuñán 1230. 5-A

OJALADORA MAQUINISTA NECESITO. San Diego 203. 6-A

OPERARIOS DE MALETERIA NECESITO, que sepan hacer gladstones y maletas forma caja. Doce de Febrero 71. 5 A

ZAPATERO DE COMPOSTURAS Y aprendiz adelantado. Riquelme 897.

NECESITO APRENDICES PANADEROS. Providencia 1304. 5—A.

NECESITO UN TALLADOR EN greda. Santa Filomena 10. 5-A to, San Diego 1065.

NECESITO BARNIZADOR. TOCORNAL 613.

GASFITER CON HERRAMIENTAS necesito. Rancagua 237.

BORDADORA A MAQUINA NECESITO con muestrario. San Antonio N.o 352.

ADOQUINADOR NECESITO. ROSAS 2061.

TEJEDORA A MAQUINA COMPETENTE, necesito luego. Estado 54.

OPERARIO COMPETENTE EN FABRICA de licores, necesito. Carrión 1826.

NECESITO OFICIALES BARNIZADORES competentes. Compañía 1433.

JOVEN ESTUDIANDO TECNICO automóvil, se ofrece para ayudante. Dirección: Santa Elvira, 9 Oriente. 6-A

TALLADORES O BARNIZADORES, necesito. Lira 565.

ZAPATERO COMPOSTURERO NECESITO, Moneda 2496.

NECESITO MAESTRO TAPICERO que sepa su trabajo en muebles Chesterfiel, Santo Domingo 936.

AYUDANTA DE COMPOSTURA necesito en Estado 32, 2.o piso, ofc. 36. 6—A.

MAQUINISTA SOMBREROS DE señoras, necesitamos. Fábrica. Compañía 2290. 7—A.

SE NECESITA OFICIAL TAPICERO San Antonio 149.

OPERARIAS, HACER TIZA NECESITO. Domeyko 2157, de 12 a 1. 6—A.

OPERARIO TAL. BARTERO, NECESITO. San Pablo 2950.

NIÑA QUE SEPA LIMPIAR Y RECORTAR calzado, necesito. Unión Americana 57.

HOJALATEROS, GASFITERS, aprendices, necesito. San Alfonso 22. Echaurren 401. 7—A.

ZAPATERO, BUEN COMPOSTURERO, necesito Matucana 508.

OFICIAL COMPETENTE EN MECÁNICA, necesito. Aromos 758. Comuna Quinta Normal.

REPARADORA COMPETENTE sombreros señoras, necesito. Delicias 275.

APRENDIZA ADELANTADA EN sombreros señora, necesito. Delicias 275.

NECESITO HERRADOR COMPETENTE, con herramientas. Bascuñán 1930. 6—A

NECESITO BUENA BORDADORA máquina. Arturo Prat 1069.

TAPICEROS NECESITO. CHILOE 1450.

NECESITO OFICIAL BARNIZADOR adelantado. Arturo Prat 1128.

NECESITO APRENDIZ RELOJERO que sepa limpiar relojes chicos, con recomendación. Tratar: Rogelio Ugarte 1486.

REPUJADOS CUERO Y METAL, TALLADO madera, doy clases domicilio C asilla 3965. Teléfono Inglés 3739

ZAPATEROS BLACK SEÑORA competente, competente, necesito. Independencia 572. A

35.—Oficios y servicios diversos. (Pedido y ofrecidos)

Chauffeurs

CHAUFFEUR ALEMAN, SOLTERO se ofrece aquí o fuera con buenas recomendaciones, maneja todas marcas. Dirigirse W. Krautwarst. Correo 7. Casilla 7069. Chacra Quilpué. 5—A.

Peluquero

NECESITO PELUQUERO. Franklin 865. 5-A.

PELUQUERO CON HERRAMIENTAS, necesito para peluquería bien puesta. Av. Subercaseaux 182, continuación San Diego.

PELUQUERO NECESITO, BUENA garantía. Mapocho 2312.

PELUQUERO DE FIRME NECEsito. San Pablo 2255

PELUQUERO COMPETENTE MElenas, con herramientas, necesito firme. Castro 596.

PELUQUERO COMPETENTE NECEsito. San Pablo 1018. Peluquería Española.

Cocineras

COCINERA NECESITASE PARA familia extranjera, tres personas. Siglo XX 262. 5 A

COCINERA QUE NO HAYA SERvido nunca, necesítase en Nataniel 107. 5 A

NECESITO COCINERA, NATANIEL 343. 6—A.

EMPLEADA ENTIENDA COCINA necesito. Sueldo $ 40. Maestranza 1411. 5-A

AYUDANTA DE COCINA SE NECEsita. San Diego 915. 5-A.

COCINERA PARA MATRIMONIO solo necesito. Buenos Aires 219. 6-A.

NIÑA QUE ENTIENDA COCINA, necesita. Copiapó 726.

NECESITO BUENA COCINERA PAra dos personas. Nataniel 904. Tratar: de 2 a 3 P. M. 6—A

NECESITO COCINERA Y NIÑERA. Libertad 644.

SE NECESITA UNA COCINERA Avenida Blanco 2706. 7-A.

COCINERO TERCERO PARA COlegio, necesítase. San Pablo. 3492. 6—A.

NECESITO BUENA COCINERA JOven, recomendaciones. Moneda 821. 6—A.

NIÑA QUE ENTIENDA ALGO DE cocina necesito, servicio sencillo. Maestranza 1268.

EMPLEADA PARA LA MANO Y COcinera con recomendaciones. Buen sueldo. Catedral 2430. 6—A.

COCINERA NECESITO. ERASMO Escala 2914. 6—A.

Mozos

SE NECESITAN MOZOS PARA comedor, cantina, con buenas recomendaciones. Hotel Alameda. 5-A

MOZO FORMAL, SIN VICIOS, puertas adentro, necesito, para colegio. Días festivos libres. Rosas 1178. 5—A

SE NECESITA UN MOZO PARA aseo de casa. San Diego 17.

MOZO PARA ESCUELA NECESIto, recomendaciones. Chiloé 1191.

NECESITO MOZOS REGULAR edad y empleadas. Eyzaguirre 1147. A-6

Lavanderas

LAVANDERA JOVEN PUERTAS adentro sin niño. Carmen 418. 5—A

POSTICERA Y CAMISERA NECEsito, Independencia 704. Lavandería Española. 5 A

POSTICERAS, $ 7 CIENTO; LAvanderas, $ 3 tarea necesita urgente. Lavandería. Merced 475.

Niños

NIÑO MANDADOS NECESITO. — Prat 197. 5-A

NIÑO PARA COPERO NECESITO. San Antonio 26. Restaurant Bleriot. 5-A

NIÑO PARA MOZO DE OFICINA, necesito. Pasaje Matte 29.

NIÑO DE 16 A 18 AÑOS, CON BUEnas recomendaciones, que sepa limpiar vidrios grandes, necesítase. — Ahumada 175. 6—A

NIÑOS PARA MANDADOS SE NEcesitan. Rosas 1678, de 7 1|2 a 8 P. M.

MUCHACHO PARA LOS MANDAdos, necesito, Moneda 827. 6-A.

Varios

EMPLEADA RECOMENDADA NEcesito. San Martín 64. 31 Agost.

NECESITO SEÑORA FORMAL PAra quehaceres casa. Puente 562. 5A

EMPLEADA MANO, RECOMENDAda. Serrano 209. 5-A

NECESITO BUENA EMPLEADA de mano. Catedral 2225. 5 A

NECESITO SIRVIENTA PARA TOdo servicio, dirigirse Delicias 2844. Hotel Palermo. 5 A

PERSONA HONORABLE, CON ESpléndidas recomendaciones, ofrécese para administrar propiedades. Ofertas a casilla 3791. 6 A

PEONES AL DIA NECESITO, Y que sepan revocar. Maruri 812, casi esquina Colón. 5 A

NECESITO SIRVIENTA PIEZAS, recomendada. Tratar: de una a cuatro. Catedral 1732. 5-A

PINTORES COMPETENTES EN patinaje, necesítase. Dardignac 026.

NURSE INGLESA, FRANCESA O alemana, necesito cuidar tres niños pequeños, fundo a 10 minutos Santiago. Tratar Agustinas 1468, Martes, Jueves o Sábados de 3 a 4 o por teléfono a Quilicura 18. 6—A.

JARDINERO HORTELANO, TRAbajador y competente con buenas recomendaciones necesito. Delicias 410. 6-A

EMPLEADA PARA NIÑOS Y PIEzas necesito. Buen sueldo. Marcoleta 413. 5-A

MADRE E HIJA, SERVICIO CASA. Buen sueldo. Riquelme 339.

NIÑERA NECESITASE ALAMEDA 455. 5—A.

NIÑA SERIA, EXPERIMENTADA para el betún, planchado, envase, etc., de calzado plantilla, necesito. Chacabuco N.o 18. 5—A.

NECESITASE EMPELADA JOVEN para quehaceres casa. Moneda 627 5—A

EMPLEADA DE MANO PARA PIEzas y comedor servicio una persona, sueldo $ 70. Inútil presentarse sin informes. Estado 21. A-6

SEÑORA RESPETO PARA DIRIGIR casa empleados pampa salitrera, preferencia extranjera, se necesita. Huérfanos 1066. A-7

COCINERAS, MALLOCO, SANTIAgo, competentes, 100, otras 60, niñeras recomendadas, empleadas de mano, sueldos excelentes, mozos casa particular, acudan. Arturo Prat 16.

NECESITO SIRVIENTA MANO. Av. San Luis 1301, esquina Maruri. A-8

NIÑA 16 AÑOS, BUENA PRESENcia, aseo oficina dental, necesítase. Tratar: 4 a 6. Huérfanos 782.

AMA PRIMERIZA, EXCELENTE leche, ofrécese. Marín. Cité Enriqueta, casa 8. 7—A

EMPLEADA RECOMENDADA COcina sencilla y otros servicios para familia necesito. Diez de Julio 532. 6-A

SEÑORITA DECENTE PARA ACOMpañar señora durante permanencia en Santiago. Presentarse de 2 a 4 a Hotel Victoria, Huérfanos esquina San Antonio.

SOMBRERERO COMPETENTE EN sombreros señoras se ofrece. X. Correo Central. 6-A

NECESITO NIÑA PARA MANDAdos y aseo casa. Merced 575.

EMPLEADA PARA COCINA y COmedor, necesito. Huérfanos 1744.

QUESERO COMPETENTE, BUEnas recomendaciones, necesito; tratar de 1 a 2. Castro 73. 7-A

EMPLEADA NECESITA MATRImonio extranjero. Carmen 292, casa 1.

PICADORES DE LEÑA NECESITO. Santa Isabel 148. 6—A

MATRIMONIO SOLO NECESITA empleada. Carrión 1270, casa N.o 4. 7—A

MATRIMONIO EXTRANJERO DEsea casa central, 150 a 250 pesos. A. L., Casilla 81-D. 6—A

MUCHACHITA PARA AYUDAR los quehaceres, necesito. Casa respeto. Maestranza 1268.

NECESITO NIÑA DE 15 A 20 años para ayudar a los quehaceres de casa. Delicias 3876.

EMPLEADA NECESITO BUEN sueldo, dos personas. Compañía 2822 Casa 4.

SE NECESITA UNA NIÑA SEPA bien el trabajo para comedor y piezas, buen sueldo. Moneda 1511. 5—A.

MAYORDOMO PARA CITEES, referencias comprobadas, necesito. N. L. Correo Central.

CARRETELERO RECOMENDADO, necesito. Andes 2601.

NECESITO EMPLEADA DE MANO, recomendada. Tratar: Agustinas 127-A.

NIÑAS JOVENES PARA EMPAQUEtadoras, se necesitan, en Catedral 3152.

EMPLEADA PIEZAS.. EDAD, NEcesito. Huérfanos 1508.

NIÑA PARA AYUDAR A LA CAsa necesito. Santiago 1260.

SE NECESITA BUENA AMA DE leche. Nataniel 1278. 6-A

NECESITO NIÑO PARA SERVIR al comedor. Avenida Matta 1132. 3-A

SIRVIENTA DE COMEDOR, REcomendada, buen suelo, pocas personas necesito. Enrique Concha 59 por Alameda pasado Brasil.

EMPLEADA DE LA MANO, RECOmendada, necesítase. Prat 285.

EMPLEADA JOVEN, SERVICIO de casa, necesito. Santo Domingo 951. A-6

SIRVIENTA COMEDOR, UNA PERsona, necesita. Huérfanos 2410.

NECESITO CAMISERAS, CALZONcilleras. Carrión 1427. A-10

NECESITASE MADRE E HIJA PAra servicio de casa. Sevilla 1231.

NECESITO EMPLEADA. PROVIdencia 1274. 6-A

EMPLEADA PARA CUIDAR NIñita se necesita. Sta. Lucía 372. A 5

SE NECESITA SEÑORA PARA SERvicio de matrimonio solo. San Ignacio 1047. A 5

NECESITO UNA NIÑA PARA LAS piezas. Calle Maipú 5. 5-A

NECESITO UNA EMPLEADA. Conferencia 460. 5-A

NECESITO EMPLEADO COMPEtente para mostrador de pastelería. Delicias 2867. 5-A

NECESITO NIÑA PARA QUEHACEres casa. Brasil 420. 5—A

NECESITO EMPLEADA JOVEN, aseada, para la mano. Sueldo $ 60. Domeyko 2284. 5—A

EMPLEADA DECENTE PARA AYUdar en casa, necesitamos. San Antonio 148. 6—A

36.—Pensión en familia

DEPARTAMENTO PUERTA CALLE independiente y buena pieza con pensión ofrece casa inglesa respetable. Catedral 1878. A-9

ARRIENDASE UNA BUENA PIEza, amoblada y pensión a matrimonio o a 2 jóvenes. Huérfanos 610. 5 A

FAMILIA OFRECESE PIEZA PENsión, meses, días. San Francisco 170. 7-J

CASA FAMILIA HONORABLE arriéndase departamento, piezas con sin muebles, pensión. Tratar: Catedral 2226. A 5

CASA FAMILIA ARRIENDA TRES piezas amobladas, balcón calle y pensión. Lira 688. 10—A

LINDAS PIEZAS, CON BUENA pensión de mesa para familias. Santo Domingo 1225.

CASA RESPETABLE, PROPIETArias, necesito pieza con pensión E. D. Prat 440.

PENSIONISTAS HONORABLES recibe casa de respeto, espléndida comida. San Martín 940.

PIEZA CON PENSION PARA DOS personas, arriendo, en casa particular, a la calle, precio conveniente.— Gálvez 198.

PIEZA PENSION CASA FAMILIA, ofrécese. Cochrane 176. A-7

38.— Préstamos e hipotecas

DISPONGO DE MUCHA PLATA para colocar en primera y segunda hipoteca, también presto sobre mercaderías, automóviles, muebles, joyas u objetos de valor, compro derechos a los herederos. Escribir: I. R. Casilla Correo 961. Set-2

DINERO FACILITO, AUTOS, MUEbles e industriales. Bandera 553, oficina 10, 10-11 1|2, 2-4. A-6

SEÑORA JOVEN CON BUEN NEgocio establecido, solicita con urgencia mil pesos para explotar otro negocio. (No admito comisionistas). Escribir: Correo Central: B. F. S.

39.—Propuestas

de 3 a 6 P. M. Las propuestas se abrirán el 19 de Agosto, a las 4 P. M. en la Oficina del Contador. —El Secretario. 11—A

40.—Profesionales

CONDOR 1158, CASA ANTIGUA, única especialista zurcidos invisibles, jerseys, viraduras, hechuras, transformaciones garantidas. 28 A

ZURCIDOS INVISIBLES, VIRADUras ternos, sobretodos. Hechuras 80. Merced 750. 5 A

FABRICA DIENTES FIJOS, 5. EXtracciones sin dolor. Dentadura sin paladar. Precios económicos. Dentista titulado. Chile Europa, Estados Unidos. Catedral 1467.

JUICIOS CRIMINALES, CIVILES, posesiones efectivas, cobranzas, divorcios, etc., atiende diariamente el abogado Jaramillo Arteaga, anticipando fondos según convenio. Consultas: Huérfanos 1223. Oficina 7.

42.—Personas buscadas

DESEO SABER DE PASTORA DOnoso, su ahijada Ernestina Palma. Andes, Pasaje Mercedes 2.

A DON ALFREDO ALAMOS, ruego pase por San Diego 917. 6—A

ISMAEL OLIVARES, CARPINTEro mueblista, lo necesita para hablar con él José Rojas, Avenida Irarrázaval N.o 305, por no saber dónde vive.

A. MIGUEL LOPEHANDIA NECEsítalo su hijo, Telégrafo del Estado Central. 7-A

AL REPUJADOR SILVA SE LE necesita en Chacabuco 5.

41.—Prendas de vestir (Compra y venta)

FABRICA SOBRETODOS HOMBRES niños. V. Mackenna 1080. Ag-5

PALETO PIEL NUTRIA, VESTIdos elegantes, trajes sastres, sombreros, vendo. Riquelme 630. 5 A

45—Rodados, accesorios y caballos. (Compra y venta)

COMPONGO BICICLETAS, VELOcípedos y coches de guagua. República 3. 5—A

CABALLOS TIRO SOLO Y DOS carretones panaderos, vendo. San Pablo 4007. 5—A

CARRETON, MONTURA, PERFECto estado, vendo. Av. Silva 201. 5-A

VENDO COCHE DOS RUEDAS, 6 asientos, con caballo y 2 ruedas para carretela. Delicias 3991. 6-A

MONTURA CHILENA, OTRA INglesa vendo baratísimas. Nataniel 1179. A-5

SE VENDE UNA BICICLETA. SAN Francisco 1369. 5-A.

$ 1,800 CADA UNA, VENDEMOS 2 motos Indian, con side-car. Escobar y Ebell. Delicias 1327. 6—A

SE VENDE UNA BICICLETA DE ocasión. Maturana 1172.

COMPRO CABALLO TIRO SOLO, grande, Bascuñán G. 1299. 6—A

SE VENDE UNA CARRETELA CON un caballo. Conferencia 666. 7—A.

NECESITO ARRENDAR MENSUAL carretón arenero aperado. Delicias 2778. 7—A.

SE VENDE UNA CARRETELA; tratar Chacabuco 1113.

Feria de Productos Agrícolas

LARRAIN Y CIA. LTDA.

MATUCANA N.o 10, TELEFONO 280 (ESTACION), CASILLA 4728, DESVIO BANCO DE LA REPUBLICA

HOY MIERCOLES 5, DE 2 A 6 P. M.

EFECTUAREMOS NUESTRO REMATE SEMANAL —:— HEMOS RECIBIDO GRANDES PARTIDAS DE

Carbones, Leñas, Pasto, Capotillo, Cebada, Trigo, Granzas, Quesos, Mantequillas y Abarrotes

10-MATUCANA-10

"EL TATTERSALL"

En la FERIA que se efectuará

HOY MIERCOLES 5

entre otros lotes de ganado gordo y para engorda

SE REMATARAN

BUEYES y NOVILLOS GORDOS, llegados de LA HUERTA y LONGAVI.
VACAS GORDAS, llegadas de OSORNO y SAN FERNANDO.
OVEJAS y CORDEROS GORDOS, llegados de MULCHEN.
CABALLARES de montura, tiro y arado, de diversas procedencias.

EL GERENTE.

Remate de prendas de plazo vencido

Hoy Miércoles 5 de Agosto, a las 9.30 A. M., el martillero señor Lois, rematará en la **Casa de Préstamos LA RIOJANA, Av. Independencia N.o 319,** las prendas no rescatadas y comprendidas entre los números 88,874 a 217.

Hay: máquinas coser, catres, cortes casimir, plaquées, rebozos, cortinas, etc.

Hoy Miércoles 5 de Agosto, a las 10.30 A. M., el martillero señor Eyzaguirre, rematará en la **Casa de Préstamos EL HIPODROMO, Av. Independencia N.o 1690,** las prendas no rescatadas y comprendidas entre los números 9,692 a 12,395.

Hay: sillas montar, catres, ternos, calzado, muebles, sobretodos, ponchos etc.

Hoy Miércoles 5 de Agosto, a las P. M., el martillero señor Goycolea, rematará en la **Casa de Préstamos EL GALLITO, Av. Providencia N.o 1320,** las prendas no rescatadas y comprendidas entre los números 71,222 a 73,564 y 78,277 a 79,024.

Hay: catres, sillas montar, máquinas coser, ponchos, plaqués, alhajas, etc.

Hoy, Miércoles 5 de Agosto a las 2 P. M., el martillero señor Villegas, rematará en la **Casa de Préstamos LA AFRICANA, calle San Diego N.o 802,** las prendas no rescatadas y comprendidas entre los números 23,088 a 25,966.

Hay: impermeables, catres, máquinas coser, sobretodos, ternos, calzado, etc.

Hoy Miércoles 5 de Agosto a las 3 P. M., el martillero señor Lois, rematará en la **Casa de Préstamos LA LUNA, calle San Diego N.o 1206,** las prendas no rescatadas y comprendidas entre los números 19,047 a 20,902 y 79,593 a 80,371.

Hay: manteles, rebozos, armas de fuego, manteles, victrolas, joyas, cortinas.

El Viernes 7 de Agosto, a las 9 1|2 A. M., el martillero señor Eyzaguirre, rematará en la **Casa de Préstamos "EL LEON", Av. Independencia N.o 396,** las prendas no rescatadas y comprendidas entre los números 68,331 a 71,050 y 15,630 a 19,246.

HAY: ponchos, ternos, catres, manteles, muebles, cortinas, sillas montar, etc.

El Viernes 7 de Agosto, a las 10 1|2 A. M., el martillero señor Goycolea, rematará en la **Casa de Préstamos "LA REPUBLICA", Av. Independencia N.o 762,** las prendas no rescatadas y comprendidas entre los números 44,781 a 49,587.

HAY: victrolas, cortes casmiir, máquinas coser, sillas montar, alhajas, etc.

El Viernes 7 de Agosto, a las 2 P. M., el martillero señor Lois, rematará en la **Casa de Préstamos "LA CRUZ BLANCA", Av. Independencia N.o 360,** las prendas no rescatadas y comprendidas entre los números 14,058 a 18,311.

HAY: muebles, alhajas manteles, ternos, calzado, ponchos, plaquées, rebozos, etc.

El Viernes 7 de Agosto, a las 4 P. M., el martillero señor Villegas, rematará en la **Casa de Préstamos "LA ESTRELLA NEGRA", calle San Pablo N.o 916,** las prendas no rescatadas y comprendidas entre los números 34,928 a 35,442.

HAY: amoblados, plaquées, armas de fuego, gran surtido en alhajas, cortinas.

Las prendas estarán a la vista desde dos horas antes del remate. PAGO AL CONTADO.

EL INSPECTOR.

REMATE VOLUNTARIO

Ante el señor Juez del Tercer Juzgado Civil de Santiago, se rematará el 28 de Agosto próximo a las 3 P. M. la propiedad

N.o 1337 de la calle Huérfanos

de esta ciudad.

MINIMUM: $ 260,000

Bases y antecedentes en el estudio del abogado don Alfredo Lewin, Huérfanos N.o 833.

---

emate Judicial

DE ARTICULOS DE PAQUETERIA, ROPA USADA, ESTANTERIAS, INSTALACIONES, MESONES, MOSTRADORES, VITRINAS, Etc.
POR ORDEN DEL DEPOSITARIO EN EL JUICIO HABIB CON PAYAD

HOY MIERCOLES, A LAS 2.30 P. M. EN SAN ANTONIO 840

— HAY —

Gran cantidad de cuellos de goma, calcetines negros y de color, gran cantidad de botones surtidos, toallas de algodón, broches de presión, pañuelos chicos, cordones para calzado, calcetines para niños, camisas, camisetas algodón, pantalones y otra ropa usada, ropa interior usada, jabones, ollas fierro, servicios loza para té, platos hondos y extendidos y diversos otros objetos.

ESTANTERIAS. — Gran estantería desarmada, caja de fondos Bash chica, prensa copiar, sillas deterioradas, amoblado escritorio, mesa escritorio parada, ricas mamparas con vidrios, mostradores, mesas, estantes, vitrinas y diversos otros objetos a la vista.

ARCADIO MEZA S.,
Martillero de Hacienda.

47.— Servicios y cosas útiles para familias

APARADORAS. — AGUJAS PARA máquinas Singer, 16 por 6 punta retorcida, especiales aparado a $ 0.25 cada una. — B. García G., Bandera 766. — Ex-agente de Singer Sewing Machine Co. Agosto 4.

ANILINAS ALEMANAS DE ALTA calidad y de hermosos colores, para teñir toda clase de ropa. Precio: $ 1 la caja. Huérfanos 1223, oficina 7. 10—A

VILLAVICENCIO 58, RECIBO HEchuras trajes, vendo trajes facilidades. 14 A

$ 2 CORTAR MELENA CONFORME último modelo "Elena Tebet", ondulación, peinados. Echaurren 71, casa particular en altos. 5—A.

CON $ 10 SEMANALES, ENTREGO ternos de valor de 180. Casimires pura lana; traigo muestras y pruebas domicilio. Sastrería. Agustinas 1221. 7—A

¡¡SEÑORITAS!! MELENAS CUALquier estilo $ 2. Peluquería Fancia. Castro 596.

Remate del Menaje de Casa

MUEBLES IMPORTADOS
y Automóvil Hudson Coupé Speedster, del señor Juan Errázuriz Echazarreta
1865 — HUERFANOS — 1865
HOY MIERCOLES A LAS 2 P. M.

— HAY: —

SALON.—Rico amoblado francés de nogal tallado con filetes dorados estilo Luis XVI, tapizado en terciopelo de Génova de seda, compuesto de sofá, cuatro sillones y cuatro sillas; cuatro **tinajes de brocato dorado, lindo boul y mesa de centro; marquetería con Verni Martin estilo Luis XVI;** cuatro sillas doradas de centro; **magnífica mesa boul,** antigua, de juego; estatuas de bronce, mármol y biscuit, porcelanas de Saxe, floreros de cristal, **gran cuadro paisaje original de Barucci,** paisajes de Smith y otros autores europeos: **gran lámpara antigua de bronce con lágrimas de cristal** baccarat, rico tapiz persa, etc.

ESCRITORIO.—Rico amoblado americano de caoba tapizado en cuero **de Buffalo,** compuesto de sofá, y cuatro sillones, escritorio **de cortina de caoba importado,** estantes, esquineros, caja de **fondos Mellinks, mesa de juego de caoba** con bronces, mesa grande de centro, tintero, candelabros de bronce, cuadros en porcelana, acuarelas italianas, tres cortinajes de terciopelo granate, **tapiz de Smyrna granate,** lámpara de pantalla, etc.

COMEDOR.—Magnífico amoblado importado, de roble americano tallado, estilo Reina Ana, compuesto de aparador bajo con espejo, trinche, vitrinas con cristales, mesa redonda, dos sillones y 12 sillas tapizadas en cuero de Buffalo, **ricos servicios de cristales y de porcelana de Bavaria para 12 personas; vajilla de plaqué inglés** compuesto de 6 azafates, 2 fuentes con tapa, salsera y panera; **12 azafates de palqué Christofle,** piezas de centro, legumbrera, frutera, florero y diversas piezas, rico servicio de **cubiertos Dixon,** servicio para té de porcelana japonesa, **tapicería antigua,** platos de loza Talavera, 3 cortinajes de terciopelo verde, lámpara, alfombra de Smyrna, etc.

HALL.—Rico amoblado francés estilo Luis XIII con forro de tapicería auténtica, compuesto de sofá y 2 sillones, otro sofá tapizado en felpa verde, sillones Dagoberto y con escudos, armario tallado para abrigos, mesas de alas y ratona, **brasero de plata, rica Victrola Victor con discos escogidos y picador eléctrico,** jardineras de pie de Signa con plantas, lámpara de sobremesa con columna de mármol; grupos de bronce, cuadros al óleo, **telones con encajes de filet,** lámpara de madera tallada con velas, **rica alfombra de 1 pieza y 2 delanteros iguales, tapices persas,** etc.

DORMITORIO I.—Rico amoblado francés de nogal tallado estilo Luis GVI compuesto de ropero de 3 cuerpos con espejo, peinador, cómoda, toilette, 2 marquesas y 2 veladores, amoblado de asiento mismo estilo compuesto de diván, 2 sillones y 3 sillas, cortinajes de seda rosada, busto de mármol Virgen, servicio de lavatorio de plaqué, espejos de tocador, cuadros religiosos, **rica lámpara de cristal con bronce,** alfombra rosada tapiz persa.

OTROS DORMITORIOS.—Amoblado francés de pino, compuesto de ropero, peinador, toilette, marquesa y velador; otro completo de lingue, estil oamericano; amoblado de asiento tapizado en seda, mueble de zapatos, alfombras, etc.

VARIOS.—Magnífico guarda-ropas importado de roble americano con bandejas interiores; hermoso conjunto de carpetas, muebles, jarrones y cuadros japoneses; tina enlozada, lavatorio de desagüe, **rico califont Ewarts,** bidet lluvia, estufas a gas y eléctricas, cocina a gas, batería de aluminio, varillas de bronce triangulares, tina de zinc, amoblado de mimbre, coche y catre de bronce para guagua, etc.

AUTOMOVIL HUDSON MODELO SPEERSTER CON CARROCERIA COUPE.

A LA VISTA HOY

JORGE Y VICTOR EYZAGUIRRE
MARTILLEROS DE HACIENDA.

LAGOS Y MARTINEZ

Gran Remate de Menajes de Casa

POR CUENTA DEL Sr. FERNANDO JOINAUT P. Y CONSIGNATARIOS TRASLADADO A NUESTROS ALMACENES,

65 — MEIGGS — 65

Alameda de las Delicias al llegar a Estación Central

HOY MIERCOLES 5 DE AGOSTO, DE 1 1|2 ADELANTE

— HAY —

SALON. — Amoblado Luis XV nogal francés tapiz seda, Id. LUIS XVI tapiz floreado, id. estilo inglés curvo de felpa y brocato de seda granate, piano estudio Ercod, espejos marco dorado, pedestales Onix, mesitas y esquineros dorados y japoneses, estante para música, cortinas, alfombra de una pieza granate con guarda floreada, mesa tallada nogal francés, estatuitas de mármol y bronce.

ESCRITORIO. — Amoblados estilo inglés tapizado en cuero y pergamoid, escritorio cortina, mesa escritorio de roble americano e imitación, estantes para libros, sillón giratorio, rica caja de fondo "Bargoma", escritorio ministro, máquina de escribir "Royal", tintero y útiles, alfombra de una pieza.

COMEDOR. — Siete amoblados de comedor estilos Renacimiento, Colonial, antiguos de nogal tallados, ingleses con vitrina, mesas redondas y de correderas, sillas de Viena talladas de nogal, tapizadas en cuero y pergamoid, manteles de hilo, carpetas, loza, cristalería, bandejas de plaqué, servicios de mesa y de té, cafetera rusa, cuadros y alfombras.

DOMITORIOS. — Amoblados estilo inglés con marquetería y aplicaciones bronce cubiertas de cristal o mármol, amoblados antiguos de nogal francés tallados, sofá, diván brocato de seda verde y seis sillas del mismo tapiz, catres de bronce y al laqué, colchones de lana, sobrecamas, servicio lavatorio, peinadores, cómodas, roperos y veladores sueltos, alfombra y cuadros.

HALL y BAÑO. — Paragüero roble americano luna vicelada, amoblado mimbro y colonial, pedestales, baño enlozado, y de zinc, califont a gas y calentador a leña.

VARIOS. — Partida de neumáticos diferentes marcas y medidas, cocina económica y a gas, anafes a gas, coche para guagua plegable y coche de cuna con colchón y almohadas de lana; lámparas eléctricas, carnicera, lavatorio, desagüe.

NOTA.—Por cuenta de un consignatario remataré una gran partida de veladores por el bajo minimun de ocho pesos.

A LA VISTA HOY MIERCOLES DESDE LAS 9 A. M.

OSCAR PINILLA G.

Remate del Mobiliario

DE LA CASA DE PENSION

69-VERGARA- 69

PROXIMO A ALAMEDA

HOY MIERCOLES, A LAS 2 P. M.

— HAY —

Seis amoblados de dormitorio estilo Inglés, color natural y roble, con mármoles de colores, cubiertas cristal y espejos biselados, con roperos de uno y dos cuerpos, peinador, toilette, cómoda chiffonier y veladores, catres de bronce y fierro pintados al laqué, colchones de lana, servicios de lavatorio de loza y fierro enlozado, divanes, sillas tapizadas, mesitas de centro, peñeras, lámparas de velador, delanteros, alfombrados, etc.

Amoblado estilo Inglés bombé, color natural, con espejos biselados; mesas para comedor, sillas asiento cuero y pergamoid, loza, cristalería, cuchillería, plaquées, mantelería, reloj de campana, grabados, etc.

Cocina a gas, batería de cocina de acero y fierro enlozado, estante, mesones, carniceras, mesas forro zinc, etc.

Muebles sueltos, paragüero con espejo, amoblado de mimbre, pedestales, plantas, etc., etc.

A la vista HOY

VICTOR ARAYA L.,
Martillero de Hacienda.